اطلاعات

۳۲ صفحه

تکشماره ۲۰ ریال

یکشنبه ۲۰ بهمن‌ماه ۱۳۶۴ ـ ۲۹ جمادی‌الاول ۱۴۰۶ ـ ۹ فوریه ۱۹۸۶ ـ شماره ۱۷۸۱۱

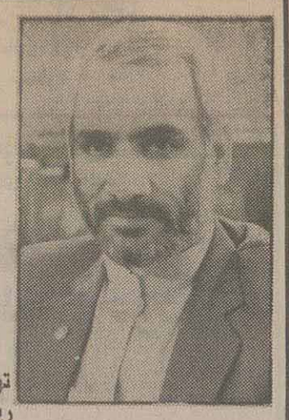

وزیرنفت :

حرکت اخیر در جهت توطئه کاهش قیمت نفت، بیشتر یک حرکت سیاسی است تا اقتصادی

برخی اعضای اوپک به توافق‌های پنهانی با غرب رسیده‌اند .

ایران باردیگر خواستار کاهش سقف تولید نفت شد .

در صفحه ۲

اعضای شورایعالی قضائی طی یک میز گرد به سئوالات میهمانان خارجی دههٔ فجر در مورد مسائل قضائی کشور پاسخ گفتند

در صفحه ۲

در صفحات دیگر می خوانیم:

روزهای پیروزی انقلاب اسلامی ، به روایت پرسنل نیروی هوائی (۲) ص ۵

یادی از حجت‌الاسلام غلامرضا رحیمی نماینده فقید مردم ماهشهر در مجلس شورای اسلامی ص ۸

ورزشی ص ۷ و ۸

سمینار بررسی مسائل زن در حسینیه ارشاد در سال ۱۳۵۱ ـ قسمت پنجم ص ۹

تفسیر محیط های رسوبی و کاربرد آن در مسائل اکتشافی ص ۱۷

گزارشهای سفر به ۵ کشور آسیائی و آفریقایی (۱۲) ص ۱۸

مدرسه رفاه، مرگز شمارش معکوس برای سقوط رژیم ستمشاهی ص ۱۹

رئیس جمهور و رئیس شورایعالی دفاع در مراسم شکوهمند تجدید عهد پرسنل نیروی هوائی با امام امت:

ملت ما با هفت سال مقاومت همه جانبه و مردمی ثابت کرد که یک ملت می تواند در مقابل امپراطوری زور و زر مقاومت کند

انقلاب بزرگ وحرکت مردمی عظیم ما بر آن است که امپراطوری چهارصدساله دنیای غرب صنعتی را ریشه‌کن کند .

امروز ما یک مشت محکم هستیم و توطئه دشمن اینست که این مشت را باز کند تا بتواند آنرا درهم بشکند .

★ میان نیرو های ارتش و میان ارتش و سپاه پاسداران انقلاب اسلامی هیچگونه اختلاف و دوئیتی نیست .

وحدتی که انقلاب وبینش اسلامی به ما داد ، یک وحدت بی‌سابقه ،کم‌نظیر واستثنائی است

در صفحه ۳

طی مراسمی باحضور رئیس جمهور و جمعی از شخصیت های فرهنگی کشور

نویسندگان برگزیدهٔ سومین دوره «کتاب سال» انتخاب شدند

وزیرارشاد اسلامی : برگزاری مراسم انتخاب کتاب سال به مقتضای مقام و منزلتی است که دانش و تحقیق و کتاب دراسلام راستین دارد

رئیس جمهور : یکی از با ارزش ترین مراسم ایام دهه‌فجر مراسم انتخاب کتاب سال است

در صفحه ۲

نخست‌وزیر در اجتماع لشگر های احتیاط قدس اصفهان:

ملت ما در آغاز هشتمین سال پیروزی انقلاب اسلامی استوارتر از همیشه بر اصول خود ایستاده و هیچگونه سازشی را نخواهد پذیرفت

در صفحه ۳

دولت جدید یمن جنوبی تشکیل شد

شورای عالی خلق یمن جنوبی «حیدرابوبکر العطاس» را به ریاست جمهوری انتخاب کرد

در صفحه ۲۴

موزه سکه های تاریخی ۲۶ قرن گذشته ایران و جهان در بانک سپه گشایش یافت

در صفحه ۲۲

ویژه‌نامه های خبری استانها

★ اطلاعات خوزستان (در ٤ صفحه)

★ اطلاعات بنادر جنوب شامل اخبار استانهای هرمزگان، سیستان و بلوچستان و بوشهر (در ٤ صفحه)

یکشنبه‌ها ضمیمه اطلاعات درشهرستانها توزیع می‌شود

۱۰ فروند از هلی کوپترهای صنایع «پنها» فردا بر فراز شهر تهران پرواز می کنند

در صفحه ۲۳

ویژه اقتصادی دهه‌فجر ضمیمه اطلاعات امروز منتشر شد

قابل توجه دارندگان سهام شرکت ایران دوچرخ در صفحه ۱۳

کریر ایران‌زمین
تعدادی راننده دارای تریلی‌کفی و ترانزیت رابهمکاری دعوت مینماید تلفن ۸۳۱۰۶۲

روز مبارک ۲۲ بهمن جشن افتتاحیه
پوشاک تخت‌طاوس
در ساختمان مکتب قرآن اهواز ـ شرح درصفحه ۲۱
آ ـ ۲۴۳۳۵

بسمه تعالی
برادر ارجمند ـ جناب حجت‌الاسلام‌والمسلمین آقای موسوی خوئینی‌ها دادستان محترم کل کشور
بانهایت تاسف مصیبت وارده فوت والده ماجده آن جناب را از صمیم قلب به‌آن برادر گرامی تسلیت عرض نموده وبقای عمر جنابعالی و بازماندگان ارجمند را ازخداوند متعال خواستاریم .
نمایندگی حضرت امام ، مدیریت و شورای سردبیری روزنامه اطلاعات

«بسمه تعالی»
یوم الله ۲۲ بهمن
تعاونوا علی البر والتقوی
اتحادیه صنف آلومینیوم کاران مشهد
طلوع فجر پیروزی انقلاب رهائی بخش اسلام را که خون بهاء دهها هزار شهید میباشد به امت شهیدپرور ایران و تمامی پویندگان راه حق و آزادی در سراسر جهان تبریک میگوئیم.
شرکت تعاونی، اتحادیه صنفی، انجمن اسلامی، پایگاه مقاومت بسیج و صندوق قرض الحسنه آلومینیوم کاران خراسان.

۲۲ بهمن
سالروز پیروزی شکوهمند
انقلاب اسلامی ایران
وروزتجلی اراده ملت ایران برای تحقق آرمانهای بلند رهبر کبیرمان براین امت مبارک باد .
ماضمن تبریک این خجسته سالروز پیروزی دعوت برادرمان حجت‌الاسلام والمسلمین هاشمی رفسنجانی را برای راهپیمائی پرشکوه انقلاب لبیک گفته و از عموم اصناف و بازاریان و بازرگانان و مدیران صنایع و معادن دعوت می‌کنیم که ضمن شرکت دراین مراسم زمینه شرکت وسیع کارگران واحدهای تولیدی و صنعتی را درسراسر کشور فراهم آورندتا یکبار دیگر اراده شرکت ملت ایران درمقابله با توطئه های استکبار جهانی به‌نمایش درآید .
اتاق بازرگانی وصنایع ومعادن ایران

یاد
فصلنامه «بنیاد تاریخ اسلامی ایران» یکشنبه بیستم بهمن ماه (امروز) منتشر شد
«یاد» را از یاد نبرید
سال اول ـ شماره اول ـ زمستان ۱۳۶۴

اطلاعیه
نظر باینکه دراثر توسعه شبکه مخابراتی تلفن های شرکت سرویس و خدمات لوازم خانگی (سرویس محصولات شرکت صنعتی جنرال) تغییر نموده است بدینوسیله به‌آگاهی عموم هم‌میهنان عزیز می‌رسانیم .
تلفنخانه ۴-۹۹۳۹۷۲ و ۹۹۷۷۹۴
حمل و نقل ۹۹۹۱۶۴
مدیر سرویس ۹۹۸۲۵۲
شرکت سرویس و خدمات لوازم خانگی
«تحت‌پوشش سازمان صنایع ملی ایران»

اطلاعیه دانشگاه آزاد اسلامی واحد تهران
در ارتباط با حجاب و وضع ظاهر تعدادی از خانمهای مراجعه کننده در تاریخ ۱۶ر۱۱ر۶۴ جهت دریافت کارت ورود به جلسات امتحانی
با وجود گذشت هفت‌سال از انقلاب شکوهمند اسلامی ایران و جاری شدن خون پاک بهترین فرزندان این سرزمین در جهت برپائی وتداوم ارزشها و معیارهای اسلامی و زدودن فرهنگ منحط غربی ، متاسفانه هنوز معدود افرادی وجود دارند که به ارزشها ومعیارهای مزبور و خون پاک شهدای گلگون‌کفن بی‌اعتنا بوده و باوضعی زننده در اجتماع ظاهر میشوند ، کمااینکه تعدادی ازاین خانمهای بی‌توجه ، دربین هزاران خواهر شریفه و محترمه‌ایکه جهت اخذ کارت ورود به جلسات سومین دوره سیستم آموزش تکدرس این دانشگاه درتاریخ ۱۶ر۱۱ر۶۴ مراجعه کرده بودند مشاهده گردید ، ضمن اظهارتاسف از مشاهده این چند نفر بی‌توجه و دعوت‌آنان به رعایت شئونات ومظاهرفرهنگ اسلامی ، بموجب این اطلاعیه به کلیه خواهران داوطلب تحصیل دراین دانشگاه ابلاغ میشود که بایستی با پوشش وظاهر کامل اسلامی در ساعات وتاریخهای تعیین شده جهت انجام امتحانات ورودی دانشگاه حضور یافته و در غیر اینصورت از ورود آنان به جلسات امتحانی جلوگیری وبرای همیشه ازتحصیل در دانشگاه آزاد اسلامی محروم خواهند شد .

تسلیت به خاندان های ظهیری و بایندر
ضایعه درگذشت جناب آقای محمود بایندر را به دوست بزرگوار جناب آقای علی‌اکبر ظهیری وسرکار علیه بانو نصرت بایندر و خاندان‌های ظهیری و بایندر تسلیت می‌گوئیم .
دکتر قدرت‌اله واحدی و بانو

بسمه تعالی
بدینوسیله از ایثارگری و زحمات برادر دکتر اسلامی و پرسنل زایشگاه قدس وبانک خون کاشان که بیمار اینجانب را از مرگ حتمی نجات داده‌اند تشکر و قدردانی مینماید .
محمد روئین‌تن

اطلاعیه شهرداری اصفهان
بدینوسیله از دارندگان وسایط نقلیه سواری و سواری بیابانی پلاک‌سفید که در سطح شهر اصفهان تردد می‌نمایند درخواست میگردد بامراجعه به یکی از شعب بانک ملی و پرداخت عوارض سالیانه اتومبیل ، همراه با مدارک اتومبیل و فیشهای مربوطه جهت دریافت برچسب به‌اداره درآمدهای عمومی مراجعه فرمائید . بدیهی است ازحرکت اتومبیلهائی که فاقد برچسب مخصوص هستند جلوگیری بعمل خواهد آمد .
۲۹۹۸ رم‌الف

بسمه تعالی
اطلاعیه
حراج فرشهای نو و کهنه در سالن ۱۸ نمایشگاه‌های بین‌المللی تهران دوشنبه‌ها ساعت ۳ تا ۵ر۷ بعداز ظهر
شرکت سهامی فرش ایران
م‌الف ۱۷۷۳۸

ماده ۸۵ قانون تأمین اجتماعی
ان الله یامر بالعدل والاحسان وایتاء ذی القربی
به بیمه شدگانیکه (بیمه شده زن یا مرد) که برای اولین بار ازدواج می کنند درصورتیکه در تاریخ ازدواج رابطه استخدامی آنها با کارفرمایان مربوط قطع نشده باشد وظرف پنج سال قبل از تاریخ ازدواج حداقل دارای ۷۲۰ روز سابقه پرداخت حق بیمه باشند درصورتی که عقد ازدواج دائم بوده ودر دفتر رسمی ازدواج به ثبت رسیده باشد معادل یکماه متوسط مزد یا حقوق (جمع دریافتی بیمه شده ظرف دو سال قبل از ازدواج که به مأخذ آن حق بیمه پرداخت شده باشد تقسیم بر ۲۴) بعنوان کمک ازدواج پرداخت خواهد شد ودرصورتیکه طرفین عقد ازدواج واجد شرایط مذکور باشند کمک ازدواج به هردو نفر پرداخت خواهد شد .
یاد شهیدان همیشه زنده سازمان تأمین اجتماعی وسایر شهدای اسلام گرامی باد .
سازمان تأمین اجتماعی
دفتر روابط عمومی سازمان تأمین اجتماعی

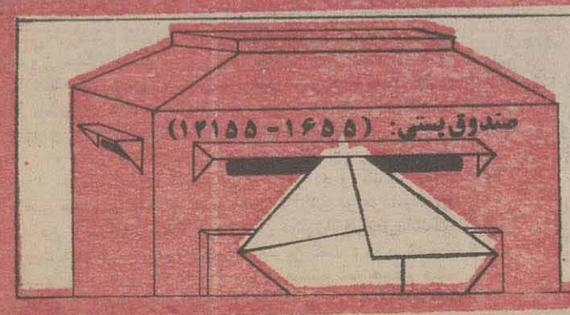

اطلاعیهٔ مهم شهرداری تهران
درمورد ارسال برچسب مخصوص اتومبیل از طریق پست سفارشی.
درصفحه ۱۱

نیازمندیهای روزنامه اطلاعات
تلفنهای ۸۳-۳۱۱۰۷۱
تلفنی آگهی میپذیرد

میز گرد شورای عالی قضایی باحضور میهمانان خارجی دهه فجر

آیت‌الله موسوی اردبیلی رئیس دیوانعالی کشور به همراه دادستان کل کشور ، وزیر دادگستری و دیگر اعضاء این شورا عصر دیروز در میزگردی با حضور اندیشمندان و متفکران شرکت کننده در مراسم هفتمین سالگرد انقلاب اسلامی درهتل لاله تهران ضمن بررسی وضعیت قوه قضائیه در نظام گذشته و مقایسه آن باقوه قضائیه درجمهوری اسلامی ایران ، مشخصات وویژگی های قوه قضائیه را تشریح کرد .

● تهران ـ خبرگزاری جمهوری اسلامی : رئیس شورای عالی قضائی ، دادستان کل کشور ، وزیر دادگستری و سه تن از اعضاء شورای عالی قضائی دیروز (شنبه) در جمع میهمانان خارجی دهه فجر ضمن تشریح اصول کلی قوانین اسلامی و تحولات قوانین در جامعه ایران بعد از انقلاب اسلامی به سئوالات آنان در رابطه با قوانین اسلامی ونحوه اجرای آنها در نظام جمهوری اسلامی پاسخ گفتند .

در آغاز این میزگرد ، آیت‌الله موسوی اردبیلی رئیس دیوان عالی کشور ضمن خیر مقدم به میهمانان خارجی گفت: این دهه فجر تنها مربوط به مسلمین ایران نیست بلکه به تمام مسلمین جهان مربوط میشود .

وی افزود : در ابتدای پیروزی انقلاب اسلامی ماگمان نمی‌کردیم که این انقلاب اینقدر پربرکت باشد ولی اکنون آنچه که در کتاب ها خوانده بودیم تحقق پیدا کرده ما از این انقلاب کوچکترین ناراحتی نداریم و آنرا بزرگترین نعمت خدا می‌دانیم .

آقای موسوی اردبیلی گفت : ما این انقلاب را درحد یک معجزه میدانیم و همیشه آرزو کرده‌ایم ایکاش این انقلاب سال هابیش از این نصیب ما میشد .

وی افزود : شما به کشوری آمده‌اید که سرنوشتش به معنای حقیقی در دست خودش است . هر روز این انقلاب بهتر از روز قبل میشود و ما آینده بسیار خوبی را برای انقلاب اسلامی ایران پیش بینی می‌کنیم .

وی در رابطه با بهبود وضع اقتصادی ایران بعد از پیروزی انقلاب اسلامی گفت : اگر وضع اقتصادی،کشاورزی و تمام امور ما را قبل از انقلاب یا بعد از انقلاب مقایسه کنید ، خواهید دید که ما در بدترین وضع ممکن در قبل بوده‌ایم و اکنون در وضع بسیار خوبی هستیم .

آیت‌الله موسوی اردبیلی گفت : ما قبل از انقلاب ، قوه قضائیه داشتیم ولی به هیچوجه مستقل نبود. این قوه قبلا زیر چتر قوه مجریه بود و تمام امور قوه قضائیه زیر نظر یک وزیر بود ولی اکنون قوه قضائیه ما به تمام معنا مستقل است و قوه مجریه کوچکترین اعمال نفوذی برقوه قضائیه ندارد .

وی در رابطه با تغییر قوانین رژیم طاغوت، بااشاره‌به اینکه حدود ، دیات ، قصاص و تعزیرات تقریبا ۱۴۰۰ سال است که مورد تجزیه و تحلیل قرارگرفته‌و بسیاری ازموارد آن روشن است ، گفت :تلاش ما این است که باتدوین‌کلیه قوانین در این زمینه و برطرف کردن ضعف هاو کمبود ها قوه قضائیه را صد درصد از تمامی جوانب اسلامی کنیم .

سپس میهمانان خارجی سئوالات خود را مطرح کردند.

آیت‌الله موسوی اردبیلی در پاسخ این سئوالات که چگونه می‌شود در اداره امور کشوراسلامی ایران قسمتی‌از احکام اسلامی جاری باشد و قسمتی از آن اجرا نشودو آیا قصاص و حدود اسلامی رعایت‌میشود ؟ گفت :

در جمهوری اسلامی چنین وضعی وجود ندارد . هم‌اکنون قوانین قصاص و حدود در ایران جاری می‌شودو در اثر اجرای قانون قصاص‌نزاع‌های‌سته جمعی درروستاها بسیار کمترشده است .

یکی از میهمانان با اشاره به‌جو تبلیغاتی خارج از کشور پیرامون زندانیان سیاسی در ایران در این رابطه سئوال کرد .

حجت‌الاسلام و المسلمین موسوی خوئینی‌هادادستان کل‌کشور درپاسخ این سئوال گفت : انقلاب ما دارای ماهیت اسلامی بوده است و اکثریت قریب به اتفاق‌مردم ایران نیزبه‌نظام حکومتی مطلوب خود یعنی‌جمهوری اسلامی رای‌مثبت داده‌اند .

پس از این رای تعداد اندکی از افراد مخالفت با جمهوری اسلامی راآغاز کردند و این مخالفت را تاقیام مسلحانه علیه جمهوری اسلامی ادامه دادند .

آنهاء ده زیادی از شخصیت‌های برجسته ما را ترور کردندو حتی‌دست به انفجارهائی در خیابانها زدندلذا درحکومت جمهوری اسلامی کسانی که بنام زندانی سیاسی معرفی می‌شوند ، درحقیقت عده‌ای تروریست هستند که تنها زبانی راکه برای صحبت با دولت جمهوری اسلامی انتخاب کرده‌اند ، زبان ترور و انفجار است و طبیعی است‌که‌جای این افراد درزندان باشد و ی افزود : زندانیانی که هم‌اکنون ما داریم یک مشت تروریست هستند که بجرم انفجار یا ترور دستگیر شده‌اند .

آیت‌الله بجنوردی یکی از اعضای شورایعالی قضائی در رابطه بانحوه برخورد دستگاه قضائی با برادران اهل‌سنت گفت : در قوانین حدود و دیات و سایر کیفرها هیچگونه اختلافی دربرخورد بابرادران اهل‌سنت وجود ندارد .

البته در مناطقی که اکثریت بااهل‌سنت است ، سعی‌شده است قاضی خود اهل‌سنت باشد .زیرا منابع شیعه باسنت دراین زمینه‌ها یکی است وملهم از روحی و قرآن است .

● سرویس سیاسی : مراسم سومین دوره‌ی انتخاب و معرفی کتاب سال ٦٤ عصر دیروز در هشتمین روز از دهه‌مبارکه فجر با حضور رئیس جمهور، وزیر ارشاد اسلامی ،گروهی‌ازنمایندگان مجلس شورای اسلامی ، میهمانان خارجی دهه‌ی فجر ، بعضی از سفرای کشورهای اسلامی و جمعی از صاحبنظران و دوست‌داران علمو فرهنگ درتالار وحدت برگزار شد .

براساس گزارش خبرنگار ما ، قبل ازآغاز مراسم ، آقای خامنه‌ای و عده‌ای از میهمانان خارجی دهه‌ی‌فجر از غرفه‌ی نمایشگاه کتابهای برگزیده سومین دوره‌ی کتاب سال جمهوری اسلامی و نیز نمایشگاه طرحهای برگزیده دیدن کردند .

پس از آن ، مراسم باتلاوت آیاتی چند از کلام‌الله مجید آغاز شد و در ادامه ، گروه سرود مرکز ارشاد اسلامی خراسان وابسته به وزارت ارشاد اسلامی ، دوسرود به‌نامهای «ای شهید» و «انقلاب»اجرا کرد .

سپس حجت‌الاسلام دکتر خاتمی وزیر ارشاداسلامی طی سخنان مبسوطی گزارش وضعیت کتاب در ایران طی سال ٦٣ رابرای آگاهی حاضرین ارائه داد.

وی در قسمتی ازسخنان خود گفت : محققان در تاریخ اسلامی برای تمدن اسلامی نقش خاصی‌قائل هستند .

از بستر تمدن اسلامی، اندیشه‌های بلند فلسفی و علمی سربرآورده است .

وی افزود : عالمان و متفکران اسلامی ،متخصصان رشته‌های بسیاری از علوم یا توسعه دهنده‌ی دیگر رشته‌های علمی بوده‌اند تمدن اسلامی ، تداعی کننده‌ی کتابخانه‌های بزرگ و شگفت‌انگیز ، حوزه‌های علمی وسیع و دارالتعلیم‌ها می‌باشد .

وی تاکید کرد : امروز وقتی که از پیشرفت ،سخن به میان می‌آید منظور قدرت تخریب می‌باشد و در نهایت پاسخگوئی به‌نیاز های تن است و هنگامی که از آزادی سخن می‌رود ، مراد، بردگی نفس‌است .

وی افزود : انقلاب اسلامی ایران که تجدید‌عهد با اسلام و خدا و رسول خداست مفتخر است که ازجمله دست‌آوردهای فرهنگی راکه انتخاب کتاب است ، برگزار نماید و این به مقتضای مقام و منزلتی است که دانش و تحقیق و کتاب در اسلام راستین دارد .

وی سپس آمارهایی در رابطه با وضعیت کتاب و مقایسه‌ی آن باسالهای قبل ارائه داد که به شرح زیر می‌باشد : در سال۵۵، ۲۷۷۷ عنوان کتاب درایران منتشر شد . این‌تعدادعنوان به ٦٣٧٦ عنوان در سال ٦٣ رسید .

تیراژ کتب منتشره در سال ۵۵ شش میلیون و ٤٥٤ هزار نسخه بوده‌است که در سال ٦٣ به ٤٢ میلیون و ٨٣٢ هزار جلد رسیده است .

جمع کتب بررسی شده در سال ۱۳٦۳ برای‌دومین دوره‌ی کتاب سال به‌شرح زیر می‌باشد :

تالیف کتاب در سال ٦٢ ، ٧٣٦ عنوان راشامل می‌شده است که در سال ٦٣ به ۹۲۱ عنوان رسیده است . همچنین در سال ٣٢،٦٢عنوان کتاب مورد تصحیح قرار گرفته است، حال آن که درسال ٦٣ این رقم به ۲۱٦ عنوان می‌رسد .

جمعا در سال ۱۱۵،٦٢ عنوان و در سال ٦٣ ، ۱۸٦۱ عنوان کتاب مورد بررسی قرار گرفته است .

وی سپس نتایج انتخاب و معرفی کتب برگزیده‌ی‌سال را اعلام کرد وگفت:مجموع کتب جمع‌آوری شده درسال ٦٢ ، ۱۸٦۱ عنوان می‌باشد که به‌وسیله‌ی بیش ازیکصد نفر از علمای طراز اول دانشگاه‌هاو حوزه‌های‌علمیه، مورد ارزیابی واقع شده است .

وی سپس کتاب‌های برگزیده را به شرح زیر اعلام کرد :

★ علوم ومعارف‌اسلامی:

در تصحیح کتاب «منتقی الجمان فی‌الاحادیث‌الصحاح والحسان» (شهید ثانی) تصحیح آقای علی‌اکبرغفاری

★ اصول فقه :

تالیف ـ التعزیر (آیت‌الله لطف‌الله صافی)

★ فلسفه و عرفان

تالیف ۱ـ اتحاد عاقل به معقول (حجت‌الاسلام حسن‌زاده آملی) ۲ ـ تعلیقه علی‌نهایه الحکمه (حجت ـ الاسلام محمد تقی مصباح یزدی)

★ فیزیک و نجوم :

ترجمه (فیزیک ـ جلد اول) دیوید هالیدی و رابرت رزنیک ترجمه از انگلیسی توسط مهدی گلشنی و ناصر مقبلی

★ شیمی :

ترجمه (مبانی شیمی معدنی) آلبرت کاتن وجفری ویلکینسون ترجمه‌ی آقایان منصور عابدینی ـ یحیی فرهنگی و مهران ارجمند .

★ پزشکی و بهداشت

تالیف ۱ـ قارچ شناسی پزشکی ـ خانم شهلا شادزی دارم، چون یکی‌از باارزش‌ترین مراسم ایام دهه‌ی فجر می‌باشد .

وی سپس افزود: قریب ۲۰۰ سال است که‌آهنگ انحطاط ملت‌های مسلمان و ملت‌های مشرق زمین آغاز شده است و این معنی بی‌رمق شدن اندیشه‌ی اسلامی است، اما سیلی حقیقی را ملت‌های ما دراین صدسال اخیرخوردند که اروپا احساس کرد باید از بیداری ملت‌های‌عقب‌مانده جلوگیری کند .

تمدن صنعتی اروپا یک امپراطوری به‌وجود آورد و امپراطوری نمی‌تواند با ملت های‌بیدارکشورهای‌شکوفنده و فرهنگ‌های زنده به خوبی بسر برد .

حجت‌الاسلام‌خامنه‌ای‌افزود: وقتی تهاجم‌فرهنگی استعمار شروع شد، متفکران و روشنفکران جهان سوم احساس کردندکه یک‌مایه‌ی ننگی بربخشی از عناصر فرهنگی بردوش‌آنها سنگینی می‌کند و سعی کردند که آن را برزمین بگذارند که نمونه های آن‌رادر ایران‌تقی‌زاده، هندوستان سید احمد خان ومصر می‌توان دید.

رئیس جمهور در ادامه‌ی صحبت‌های‌خودضمن اشاره به‌اقدامات و تلاش‌های‌متفکر اسلامی اقبال لاهوری گفت: همان موقع که در کشور ما تقی‌زاده تز فرنگی شدن مسلمانان را از موی سر تا نوک پا ارائه می‌داد ، اقبال در پاکستان ندای بازگشت‌به اسلام راسرمی‌داد ودرمقابل موج بی‌هویتی و تجددمآبی ایستاد .

وی افزود: انقلاب ما یک انقلاب‌فرهنگی واحیای‌مبانی قرآنی است. زنده کردن هویت الهی‌دربین مردم‌است. ماتحول اقتصادی، اجتماعی و سیاسی را ناشی از تحول فرهنگی می‌دانیم.اگر درمردم مابینش‌پرمعنی اسلام‌تصحیح نشده بود،این انقلاب‌به‌وجود نمی‌آمد .

وی در پایان افزود: حرکت و روش وکار باارزشی که این متفکران و نویسندگان انجام می‌دهند، یک اتفاق واقعی است‌وآمارها و ارقام ارائه شده‌دررابطه باوضعیت کتاب امیدبخش و امیدوار‌کننده است .

طی مراسم باشکوهی باحضور رئیس جمهور و جمعی از مقام‌های کشوری

برگزیدگان سومین دوره انتخاب کتاب سال معرفی شدند

دکتر ولایتی در دیدار با آقایان سیدمحمدحسین فضل‌الله و شیخ مهدی شمس‌الدین :

مسلمانان در لبنان باید مجدوعظمت خودرا بازیابند

آقایان سید محمد حسین فضل‌الله و شیخ محمدمهدی شمس‌الدین صبح دیروز در محل وزارت‌امورخارجه با آقای دکتر ولایتی دیدارو گفتگو کردند . در این ملاقات ابتدا آقای سید محمد حسین فضل‌الله اظهار داشت : انسان وقتی که وارد جمهوری اسلامی ایران میشود ، با یک‌تجربه عملی مواجه می‌گردد .

بنابراین باید این‌تجربه‌را بررسی کرد . چرا که ما نیازمند یک تجربه اسلامی هستیم و این تجربه برای حرکت‌های اسلامی لازم و ضروری است وشایدمشکلی که حرکات اسلامی‌قبل‌ازاین داشتند ، نداشتن یکروش واضح وکاملی بود که براساس آن عمل کنند.سپس برادر ولایتی اظهارداشت : قضیه لبنان یک وضعیت پیچیده‌ای است وهر روز ماشاهد پدیده‌های جدیدی هستیم . مسئله‌ای که‌هست اینست که نگذاریم این‌شعله مقدسی که علیه اسرائیل برافروخته شده ، خاموش شود ودر حقیقت باید که مسلمانان در لبنان مجد و عظمت خود رابازیابند و این چیزی است که لبنان فلسطین و کل منطقه را نجات خواهد داد ، لذا از همه طرف سعی میشود که مسلمانان ازاین جلوتر نروند .

ایران باردیگر خواستار کاهش سقف تولید نفت شد

غلامرضا اوزاده وزیر نفت، نتایج اجلاس‌سه‌جانبه وزرای نفت ایران، الجزایر و لیبی را بسیار مثبت توصیف کرد و نفت، ایران از هر گونه ملاقات بین کشورهای تولید کننده نفت، جز با شروع کننده توطئه دهش نفت، یعنی انگلیس در جهت مقابله بااین‌توطئه استقبال می کند.

وزیرنفت صبح دیروز به خبرنگاران گفت: به‌جهت شرایط حساس بازار نفت و خطری که متوجه کشورهای تولید کننده نفت است لازم بود تاقبل از برگزاری کنفرانس اضطراری اوپک، خط مشی مستقلی در جهت مقابله باعرب و انگلیس اتخاذ شود.

وی اضافه کرد: هر چه تماسهای تولید کنندگان نفت افزایش یابد ضررو زیانهای توطئه کاهش قیمت نفت آشکارتر شده و به این ترتیب روشهای‌هماهنگی برای برخورد با توطئه‌گران اتخاذ خواهد شد.

وزیر نفت‌اظهار داشت، آن کشورهائی که‌سیاست‌هایشان با ایران همسوئی دارد سقف تولید خود را کاهش داده‌اند. ولی برخی دیگر از اعضای اوپک با عرضه بیشتر نفت، این کاهش تولید را جبران‌کرده‌اند.

وی اظهار امیدواری کرد، کشورهای مذکور نیز برای بالا رفتن بهای نفت و ادامه حیات اوپک از عرضه نفت اضافی به بازار خودداری کنند. وی دراین رابطه از عربستان، کویت و عراق نام برد.

به گفته آقازاده اکثر تولید کنندگان نفت غیر اوپک نیز جهت مقابله با توطئه کاهش بهای نفت‌بسیج شده‌اند.

وزیر نفت تاکید کرد، ایران در جهت کاهش‌سقف تولید خود برای مقابله با کاهش قیمت نفت پیش‌قدم‌شد و امیدوار است سایر کشورهای تولید کننده نفت به ویژه‌اعضاء اوپک نیز این حرکت جمهوری اسلامی‌ایران را دنبال کنند.

متذکر می‌شود که ایران از همان ابتدای توطئه کاهش قیمت نفت، سقف تولید خود را به نصف کاهش داده و تنها قراردادهای درازمدت فروش نفت خود را به اجرا گذاشته است.

آقازاده گفت که دفاع از قیمتها، دفاع ازسمپیه‌های تولید فعلی، نظارت دقیق بربازار و تولید وانسجام و وحدت اوپک، سیاستهای مشخصی است که‌وزارت نفت جمهوری اسلامی ایران دنبال کرده و آن را ادامه خواهد داد.

وی اظهار عقیده کرد که به نظر می‌رسد در توطئه اخیر، غرب و در راس آن آمریکا به چند کشور تولید کننده نفت، نقشهای متفاوتی را داده است.

وی افزود: انگلیس به جز شروع توطئه، نقش تبلیغاتی مهمی را نیز به دوش دارد.

وزیر نفت گفت: وزرای نفت سه کشور ایران، الجزایر و لیبی معتقد بودند حرکت جدید قبل ازآنکه اقتصادی باشد، یک حرکت سیاسی است وبه این‌جهت وظیفه دولتها در رابطه با دفاع از منافع ملتهابیشتراست.

به گفته آقازاده ادامه ملاقاتهای وزرای سه کشور با کلیه کشورهای تولید کننده نفت به جز انگلیس، از دیگر توافقهای اجلاس سه‌جانبه در طرابلس بود. ضمن آنکه سه کشور ایران، لیبی، و الجزایر بر سر دفاع از قیمت‌وسهم تولید موجود و همچنین انسجام‌اوپک توافق داشتند.

وی در پایان تاکید کرد، اگر برخی کشورهای عضو اوپک از توافقهای پنهانی خود با غرب دست بر ندارند، ما مجبوریم آنها را به ملت‌هایشان معرفی کنیم.

مجتمع دانشگاهی تربیت معلم آغاز به کار کرد

● تهران ـ خبرگزاری جمهوری اسلامی: به‌مناسبت هفتمین سالگرد پیروزی انقلاب اسلامی، مجتمع‌دانشگاهی تربیت معلم طی مراسمی با حضورآیت‌الله موسوی‌اردبیلی رئیس دیوانعالی کشور در حصارک کرج افتتاح و فعالیت‌های آموزشی در این مرکز آغاز شد.

در این مراسم که نماینده آیت‌الله العظمی منتظری‌در دانشگاه تربیت معلم ، شهردار و استاندار تهران،فرماندار و جمعی از مسئولان شهرستان کرج و گروهی‌از اساتید **و دانشجویان شرکت داشتند ، آیت‌الله موسوی اردبیلی طی سخنانی گفت ، مطالعه در دانشگاه و انجام تحقیقات علمی ارزشش کمتر از بودن در سنگر و جبهه نیست امروز سنگرنشینان از مرزهای کشور حراست می‌کنند و دانشگاهیان می‌خواهند از مرزهای علمی و استقلال فکری ما پاسداری کنند و شرط آن این است که دانشگاهیان تعهد و عشق سنگرنشینان را داشته باشند .**

وی از دانشجویان خواست طی چهارسال‌تحصیل خود سرمایه‌گذاری کنندتا برای خانواده و کشور خود عنصر مفیدی باشند. براساس این گزارش در مراسم‌افتتاح مجتمع دانشگاهی مذکور **همچنین** دکتررزارع‌رئیس‌دانشگاه **تربیت معلم ضمن خیرمقدم به حاضرین گفت : ما درشروع کار با یک سری مشکلات روبرو هستیم اما همگام با** رزمندگان اسلام و راهیان کربلا ما نیز در سنگردانشگاه حاضریم و کلاس درس را شروع کرده و در جهت‌توسعه دانش و فضیلت گام برمی‌داریم .

مانور آمادگی فجر باشرکت ۳۸ لشکر از نیروهای رزمی،درقم واراک برگزارشد

قم ـ در آستانه فرارسیدن ۲۲ بهمن سالروز انقلاب اسلامی، بیش از ۲۰ لشکر سازماندهی شده از نیروهای رزمی شهر قم با دست‌زدن به یک راهپیمائی عظیم، باردیگر پیکر رو به زوال استکبار جهانی را به لرزه درآوردند.

در این رابطه گروههای بی‌شماری از اقشار مختلف امت حزب‌الله شهر قم، تفرش‌و آشتیان‌به‌همراه روحانیون حوزه علمیه و مجاهدین عراقی عضو بسیج مجلس اعلای انقلاب اسلامی عراق، در صفوف منظم در حالیکه به گرمی از سوی مردم مسلمان این شهر مورد استقبال قرار گرفته بودند، با شعارهای کوبنده «جنگ، جنگ تا پیروزی» و «مرگ بر آمریکا»، پس از عبور از خیابان‌های اصلی شهر به سوی میعادگاه عاشقان الله حرکت کردند.

همچنین ۱۸ لشکر از نیروهای احتیاط قدس سپاه پاسداران انقلاب اسلامی ناحیه مرکزی از شهرهای‌اراک، ساوه، خمین، محلات، دلیجان و سربند با برپائی یک راهپیمائی عظیم در سطح خیابان‌های شهرستان اراک، قدرت و توان رزمی خود را بنمایش گذاشتند.

در این راهپیمائی شکوهمند، استاندار، ائمه جمعه استان مرکزی، روحانیون و جمع کثیری از مسئولین نهادهای انقلاب اسلامی و ارگانهای دولتی استان و همچنین یک لشکر از خواهران حزب‌الله بنام «لشکر الزهرا» حضور داشتند.

راهپیمایان در حالیکه همصدا با امت حزب‌الله شعارهائی مبنی بر ادامه نبرد تا سقوط صدام سر می‌دادند، ضمن عبور از مسیرهای تعیین شده، در محل مصلی «بیت‌المقدس» اراک اجتماع کرده و به سخنان حجت‌الاسلام یزدی نایب رئیس مجلس شورای اسلامی گوش فرادادند.

راهپیمائی گردان های احتیاط در شهرری

هفت لشگر ازنیروهای احتیاط قدس سپاه پاسداران انقلاب اسلامی بعداز ظهر دیروز ضمن به‌نمایش‌گذاردن قدرت نظامی مردمی جمهوری اسلامی درمراسم‌مانورکه‌با بحضور امام جمعه شهرری، جامعه روحانیت و مسئولین شهرری درمیدان پارک حرم شهرری برگزار شد شرکت کردند .

به‌گزارش خبرگزاری جمهوری اسلامی دراین مراسم حجت‌الاسلام رحمانی‌مسئول واحد بسیج مستضعفین‌سپاه پاسداران انقلاب اسلامی پیرامون‌جنگ تحمیلی وسیاست ابرقدرتها درقبال جنگ سخن‌گفت.

وی دربخشی از سخنان خود به عظمت لشگرهای احتیاط قدس اشاره کرد. بنابراین گزارش امت حزب‌الله شرکت‌کننده درمراسم باشعارهای جنگ جنگ تا پیروزی رزمندگان‌اسلام‌را درنبردباکفار بعثی پشتیبانی کردند .

برپائی اولین نمایشگاه کتب و نشریات کشاورزی

همزمان با فرخنده ایام‌آماده تحویل کتاب به سالگرد انقلاب اسلامی پیش علاقمندان است ، اولین نمایشگاه کتب و نشریات کشاورزی در مرکز استاد و مدارک علمی و تحقیقاتی کشاورزی واقع در بزرگراه شهید چمران جنب دانشگاه شهید بهشتی‌تشکیل‌شده‌است وبازدید از آن از۱۹ تا۲٤ بهمن ماه از ساعت ۹ صبح تا ٤ بعداز ظهر میباشد.

بسم‌الله الرحمن الرحیم

مراسم شب‌شعر در حسینیه ارشاد

انجمن فرهنگی ادبی

بنیاد۱۵ خرداد

بنیاد ۱۵ خرداد

ضمن تبریک فرارسیدن هشتمین سال‌پیروزی شکوهمند انقلاب‌اسلامی ایران

به‌رهبری حضرت امام خمینی

مدظله‌العالی

اعلام‌داشت که بهمین مناسبت مراسم باشکوهی باحضور شعرای معاصر کشور اسلامیمان برگزار می‌گردد .

زمان ـ ساعت ۴ بعداز ظهر

روز دوشنبه ۲۱ بهمن ماه ٦٤

مکان ـ حسینیه ارشاد تهران

برنامه امشب تلویزیون

★ شبکه‌ی اول

۱٦ـ۳۰ اعلام برنامه‌ها
۱٦ـ۳۵ تلاوت آیاتی چند از کلام‌الله مجید
۱٦ـ٤٥ اخبار بزبان‌انگلیسی
۱۷ـ۰۰ اخبار ورزشی
۱۷ـ۱۰ اخبار استان و شهرستانها
۱۷ـ۳۰ برنامه‌ی کودکان و نوجوانان
۱۸ـ۰۰ اذان مغرب به افق تهران
۱۸ـ۱۵ طلوع فجر
۱۹ـ۱۵ تقویم تاریخ
۱۹ـ۳۰ اخبار سراسری ایران وجهان
۲۰ـ۱۵ حکایت مسافر گمنام (قسمت دوم)
۲۱ـ۱۵ ورزش و مردم
۲۳ـ۰۰ برنامه بزبان عربی (برون مرزی)

★ شبکه‌ی دوم

۱۵ـ۳۰ اعلام برنامه‌ها
۱۵ـ۳۵ تلاوت آیاتی از کلام‌الله مجید
۱۵ـ٤٥ برنامه‌ی کودکان و نوجوانان
۱۷ـ۳۰ بررسی وقایع ایران و جهان
۱۸ـ۰۰ اخبار فرهنگی ، هنری واقتصادی
۱۸ـ۱۵ جلوه‌های انقلاب در فرهنگ و هنر
۱۸ـ٤٥ دیدنیها
۱۹ـ٤٥ ورزش‌در دهه‌ی‌فجر
۲۰ـ۱۰ جنگ هنر در دهه‌ی فجر
۲۰ـ۵۰ پایان شب سیه
۲۱ـ۳۰ تاملی دراصطلاحات سیاسی
۲۲ـ۳۰ اخبار سراسری ایران و جهان

دوشنبه

برنامه‌ی صبحگاهی

۸ـ۳۰ اعلام برنامه
۸ـ۳۲ برنامه‌ی کودکان و نوجوانان

رئیس جمهور و رئیس شورای عالی دفاع درمراسم شکوهمند تجدیدعهد پرسنل نیروی‌هوائی‌باامام امت :

ملت ما با هفت سال مقاومت همه‌جانبه و مردمی ثابت کرد که یک ملت میتواند در مقابل امپراطوری زورو زر مقاومت کند

تهران ـ خبرگزاری جمهوری اسلامی : بمناسبت سالروز نیروی هوائی گروه کثیری‌از فرماندهان،خلبانان، مسئولان عقیدتی ، سیاسی و پرسنل نیروی هوائی‌ارتش جمهوری اسلامی ایران به همراه سرهنگ صدیق‌فرمانده این نیرو صبح دیروز در حسینیه جماران با امام خمینی فرمانده کل قوا دیدار کردند .

در این دیدار که آقای خامنه‌ای رئیس جمهوری و رئیس شورای عالی دفاع نیز حضور داشت ، ابتداسرود جمهوری اسلامی ایران و سرود ویژه‌ای اجراشد. آنگاه فرمانده نیروی هوائی گزارشی از ایثارگری و فداکاری این پرسنل متعهد در پیوستن آنها به انقلاب در روز نوزدهم بهمن ماه ۱۳۵۷ و همچنین ایثارگری آنها در صحنه‌های نبرد و تحول معنوی و علمی که در این‌نیرو بوجود آمده است را به استحضار امام امت رساند .

● درجریان دیدار فرماندهان نیروی هوایی با امام امت، ابتدا سرهنگ خلبان هوشنگ صدیق فرمانده‌نیروی هوایی گزارشی ازبیشرفت‌های‌نیروی هوایی‌رابه‌استحضار امام امت رساند ودربخشی از سخنان خود با اظهار این نکته که نیروی هوایی درپاسداری انقلاب تاآخرین نفس وآخرین نفر ایستاده است، گفت: امروز پرسنل ارتش جمهوری اسلامی ایران دشمن واقعی امت اسلام را که آمریکای جهانخوار وکفر جهانی است بخوبی شناخته و به‌وطن‌فروشان وقراریانی‌که‌بخاطر ضعف ایمان ونداشتن هویت انسانی به‌دامان این زالوصفتان پناه برده‌اند و تن به‌ذلت وخواری داده‌اند بچشم حقارت وکسانی که ننگ بشریتند، می‌نگرد. امروزبرما کاملا روشن است‌که‌آمریکا، شوروی، انگلیس، فرانسه درطول‌تاریخ وبدست پادشاهان ابله ونادان ایران، چگونه فرهنگ اسلامی مارا از ما گرفتند وقراردادهای ننگینی همچون گلستان، ترکمنچای، دارسی، سنتو وهزاران قرادادننگین‌رابما تحمیل‌نمودند. واکنون‌هم چگونه درتلاشند تا باقدرتهای شیطانی خود ومزدورانی چون صدام عفلقی وقراریان فرومایه‌ای که همچون کف روی آب، تهی وبی‌محتوی هستند، بلکه بار دیگر برکشور اسلامی ایران مسلط شوند.

وی افزود: ولی پس‌از هفت سال تلاش مستمر و تحمیل جنگ ناخواسته به‌امت مسلمان ما، کاملا به این موضوع پی‌برده‌اند تازمانی که ولی فقیه نبض امور را در دست دارد و احکام قرآن الگوی جامعه ماست نخواهند توانست برکشوراسلامی ایران مسلط شوند. لذا باتجهیز هرچه بیشتر صدام برای ادامه جنگ وتحریم اقتصادی‌و توطئه نفت شمال می‌کوشند که‌مارا از سازندگی کشورمان بازدارند تا بلکه به‌مرور زمان خسته شده ودست‌ازمبارزه برداریم .

فرمانده نیروی هوایی خطاب به‌امام امت افزود : نیروی هوایی همگام باسایر برادران ارتشی ، سپاهی و بسیج مردمی همراه باامت حزب‌الله بایکار گرفتن افکار عالی خود در راه سازندگی ورسیدن به خودکفایی این آرزوی شوم استکبار جهانی را نقش برآب خواهندکرد وهمانطورکه تاکنون توانسته‌اند تجهیزات خودرا علیه‌نیرو های متجاوز صدام بکار گیرند وروز به‌روز از وابستگی فنی خود به‌کشورهای غربی بکاهند به‌حضرتعالی اطمینان می‌دهیم اگر این جنگ بیست سال‌هم طول بکشد نه تنها آمادگی ادامه آنرا داریم، بلکه روز به‌روز برتوانایی‌های فنی وآموزشی و ایمان ما به‌حقانیت جمهوری‌اسلامی ایران افزوده خواهد شد .

سرهنگ صدیق درپایان سخنان خود به مناسبت هفتمین سالگرد پیروزی انقلاب اسلامی ایران و آغاز هشتمین بهار آزادی مراتب تبریک وتهنیت پرسنل نیروی هوایی وبرادران روحانی سازمان عقیدتی ـ سیاسی راکه نقش اساسی وحیاتی درهدایت وآموزش معنوی پرسنل این نیرورا دارند، به‌استحضار حضرت امام رساند واعلام کرد: نیروی هوایی ارتش جمهوری اسلامی ایران‌به‌دست پرتوان حزب‌الله هم‌اکنون فصل نوینی‌را در راستای عدم وابستگی واستقلال فنی شروع نموده وبا قاطعیت هدف اصلی ومامووریت خودرا ادامه خواهد داد. ودر این‌مسیر جز اتکال به‌درگاه خداوند قادرمتعال‌وعنایت امام بزرگوار به‌هیچ جهت دیگری توجه نداشته وبا‌آمادگی کامل بیش‌از پیش توان رزمی وقدرت تهاجمی خودرا حفظ وهمواره سربلند وسرافراز آماده سرکوبی دشمنان اسلام‌تاپیروزی نهایی می‌باشد .

سخنان رئیس جمهوری

پس‌از سخنان فرمانده نیروی هوایی حجت‌الاسلام والمسلمین سید علی خامنه‌ای رئیس جمهوری و رئیس شورایعالی دفاع طی‌سخنانی ازسوی پرسنل نیروی‌هوایی جمهوری اسلامی ایران وبرادران روحانی در عقیدتی ـ سیاسی این نیرو ایام دهه فجر را به حضور امام امت تبریک گفت .

رئیس جمهوری افزود: به‌فضل الهی پرسنل نیروی هوایی جمهوری اسلامی ایران تو انسته‌اند در طول این چند سال امتحان خوب وافتخارآفرینی بدهند درآن روز تاریخی، روز نوزدهم بهمن، اولین جرقه ارتش مردمی و شعله عشقی‌که درکانون دلهای این‌انسانهای پاک وزیرستم می‌جوشید، بوسیله پرسنل غیور، مومن وشجاع این نیرو پدیدار شد. آن روزی‌که برادران نیروی هوایی علیرغم اختناق حاکم براوضاع وشدتی‌که نسبت به‌ارتشیان‌وجود داشت وامیدی‌که نیروهای ضدانقلاب، نیروهای ستمگر به‌ارتش وارتشیان داشتند، درجهت انقلاب، اسلام‌ومردم، حرکت شجاعانه خودشان‌را آغازکردندو به حضور مقدس شما رهبر بزرگ و بزرگوارمان رسیدند ووفاداری‌خودشان را اعلام کردند ، آن‌روز یک روز فراموش نشدنی است وجزء لحظات تعیین کننده تاریخ کشور ماست .

آقای خامنه‌ای گفت: ازهمان لحظه نیروی هوایی ، علیرغم توطئه‌ها ودسیسه‌های خصمانه که ازدرون وبرون آن انجام می‌شد ایستاد. ندای حق‌را شنید، حق‌راشناخت ودر راه آن ایستادگی کرد وتابه امروز هم ایستاده وروز به‌روز نیروی هوایی به‌سمت بهتر شدن ، خالصتر شدن ودر جهت انقلاب قوی‌تر فعالیت کردن پیش رفته‌است .

رئیس شورای عالی دفاع‌با اشاره به اهمیت‌مسئله‌خودکفائی در ارتش گفت : ندای خودکفائی در ارتش جمهوری اسلامی ایران اولین بار ازسوی‌پرسنل نیروی هوایی اجابت ولبیک گفته شد و امروز در نیروی هوایی جمهوری اسلامی ایران برادران فعال ، زحمتکش ، هوشمند ، باسواد کارآمد

بقیه در صفحه آخر

نخست‌وزیر در اجتماع لشگرهای احتیاط قدس اصفهان :

ملت ما در آغاز هشتمین سال پیروزی انقلاب اسلامی استوارتر از همیشه بر اصول خود ایستاده و هیچگونه سازشی را نخواهد پذیرفت

اصفهان ـ آقای میرحسین موسوی نخست‌وزیر برای شرکت در مراسم مانور عظیم فجر در اصفهان‌که باشرکت بیش‌از سی لشکر متشکل از روحانیون‌وبسیج خواهران و برادران پایگاههای مقاومت سراسر استان در اصفهان برگزار میشود.بعداز ظهر دیروز وارد اصفهان شد.

به گزارش خبرگزاری جمهوری‌اسلامی ،نخست‌وزیر هنگام ورود از سوی آیت‌الله طاهری نماینده امام وامام جمعه اصفهان ، آقای کربلاسچی استاندار این استان وفرماندهان نیروهای نظامی وانتظامی مورد استقبال قرار گرفت.

بنابرهمین گزارش مهندس موسوی هنگام ورود به اصفهان در جمع خبرنگاران هدف از مسافرت به اصفهان را شرکت در مانور عظیم فجر اعلام کرد و تاکید نمود : این مانوری است که قدرت‌ما رابه نمایش می‌گذارد و باید مسلمین چنین قدرت‌نمائی‌هائی داشته باشند. زیرا این‌قدرت نمائی‌ها موجب یاس دشمنان‌شده و نقش عظیمی در سیاست داخلی وخارجی ما خواهد داشت .

آقای موسوی در رابطه با شرکت گسترده مردم درمراسم ۲۲ بهمن با اشاره به اینکه ۲۲ بهمن‌سرفصل تازه‌ای برای ملت ما و برای مسلمین دنیا بشمار میرود ، گفت : یوم‌الله ۲۲بهمن متعلق به همه مسلمین و مستضعفین جهان میباشدو ما احساس میکنیم که این روزگشایشی برای محرومین و مستضعفین است .

نخست‌وزیر در رابطه با شرکت مردم در دهه‌فجر و اعزام کاروان‌های راهیان کربلا به جبهه‌های جنگ حق علیه باطل گفت : بازتاب این شرکت‌ها در کلیه سیاست‌های داخلی و خارجی‌ما و مجامع بین‌المللی بسیار موثر است .

در اجتماع نیروهای شرکت‌کننده درمانورفجر

آقای میر حسین موسوی نخست وزیر عصردیروز در اجتماع نیروهای بیش از سی‌لشکر احتیاط‌قدس‌استان اصفهان گفت: حرکت عظیم و تاریخ‌ساز امروز شما بیانگر این واقعیت است که ملت ما در آغاز هشتمین سال پیروزی انقلاب اسلامی استوارتر از همیشه بر اصول خود ایستاده و هیچگونه سازشی را نخواهد پذیرفت.

به گزارش خبرگزاری جمهوری اسلامی در این مراسم که آیت‌الله طاهری‌نماینده امام و امام جمعه اصفهان، آقای کربلاسچی استاندار، ائمه جمعه، چندتن از نمایندگان مجلس شورای اسلامی، علماء، اساتید، روحانیون، فرماندهان‌نیروهای نظامی و انتظامی‌ومسئولین استان نیز شرکت داشتند، آقای‌موسوی گفت: من جز نام عاشق نمی توانم برشما بگذارم. اجتماع عظیم امروز شما یکی از زیباترین صحنه‌های تاریخ در جهان است چرا که در هیچ جای دنیا نمی‌توان یافت که‌روحانیون، خواهران، برادران، مردان و زنان شهر و روستا سلاح بر دست آماده فداکاری باشند و این منظره بسیار با شکوهتر از آن است که تواند دشمن ما را مایوس کند.

نخست وزیر که در استادیوم ورزشی ۲۲ بهمن اصفهان سخن می‌گفت، افزود: ملت ما از ان‌رو توانست برامستکبار جهانی و نوکران آنها غلبه پیدا کند که به نیروی عظیم الهی خود پی‌برد، چرا که نیروی مردم به پاخاسته بسیار زیبا است و برای دشمن بسیار ترسناننده است.

آقای‌موسوی در ادامه سخنان خود به توطئه کاهش قیمت نفت از سوی استکبار جهانی اشاره کرد و عرضه بیش از حد نفت کشورهای مسلمان به بازار جهانی را به ضرر مسلمانان دانست و گفت: ما با همه ملتهای مسلمان حرف خواهیم زد و بدانید که توطئه شما نمی‌تواند ادامه داشته باشد. شما و اربابانتان از همان روز های پیروزی انقلاب سعی کردید بااین حرکت عظیم مقابله کنید، اما ۲۲ بهمن چون پتکی برسر شما و اربابانتان فرود آمد.

مهندس میرحسین موسوی با یادآوری توطئه‌های مختلف دشمنان انقلاب اسلامی در هفت سال گذشته گفت: دشمنان‌ما در این مدت هر کاری توانستند کردند. اما ما امروز شاهد حضور بیش از ۲۸۰ لشکر رزمی‌در سراسر کشور هستیم و با تکیه بر همین مردمی که در این محل جمع شده‌اند، اعلام می‌کنیم که پایه‌های انقلاب اسلامی محکمتر از همیشه است.

آقای میر حسین موسوی نخست وزیر در ادامه سخنان خود به دستاوردهای انقلاب اشاره کرد وگفت: در ابتدای انقلاب، ما حاکمیت نیروهای اسلامی ومذهبی را نداشتیم و امروز ما دارای این همه نیروی رزمنده، نهادهای انقلاب و حضور روحانیت عزیز در میان مردم هستیم و در حقیقت ما پیشگامان همه محرومان‌ومسلمین جهان می‌باشیم.

نخست وزیر همچنین با تجلیل از حضور خواهران مسلح درمانور فجر گفت: در هیات دولت مطرح گردیده تا هیاتهای سیاسی که به خارج از کشور سفر می‌کنند، از خواهران نیز در این هیاتها حضور داشته باشند تا چهره زنان انقلابی ما در همه صحنه‌ها به جهانیان نشان داده شود.

نخست وزیر در پایان سخنان خود با تقدیر ازنیرو های‌شرکت کننده در مانور فجر اصفهان گفت:هیچکدام ازتوطئه‌های دشمنان به اندازه توطئه مایوس کردن‌مردم از انقلاب، عظیم‌تر نبوده که ما به آنها می‌گوئیم که جمعیت امروز اصفهان کافی است که خنثی کننده‌این توطئه بزرگ آنها برعلیه این انقلاب الهی باشد.

همین گزارش حاکیست: نیروهای بیش از سی لشکر احتیاط قدس اصفهان قبل از اجتماع در ورزشگاه ۲۲ بهمن این شهر باانجام مانور عظیم فجر قدرت‌رزمی و عزم راسخ خود را برای ادامه انقلاب اسلامی وجنگ تا حصول پیروزی نهائی اعلام داشتند.

● آقای میر حسین موسوی نخست وزیر که به منظور شرکت در اجتماع نیروهای شرکت کننده در مانور فجر به اصفهان سفر کرده بود، عصر دیروز این شهر را ترک کرد.

به گزارش خبرگزاری جمهوری اسلامی، نخست وزیر به هنگام ترک اصفهان از سوی آقای کرباسچی استاندار و جمعی از مسئولین این استان بدرقه شد.

براساس این گزارش آقای موسوی قبل از ترک اصفهان از نقاهتخانه حمزه سیدالشهداء (ع) مستقردر فرودگاه این شهر بازدید نمود و با چند تن ازجانبازان انقلاب دیدار و گفتگو کرد.

رئیس جمهوری دراجتماع نیروهای مردمی شرکت کننده در راهپیمایی ۹

اکنون با فریاد بزرگ به دنیا اعلام می کنیم که با قدرت تمام در برابر استکبار جهانی می ایستیم و مقاومت می کنیم

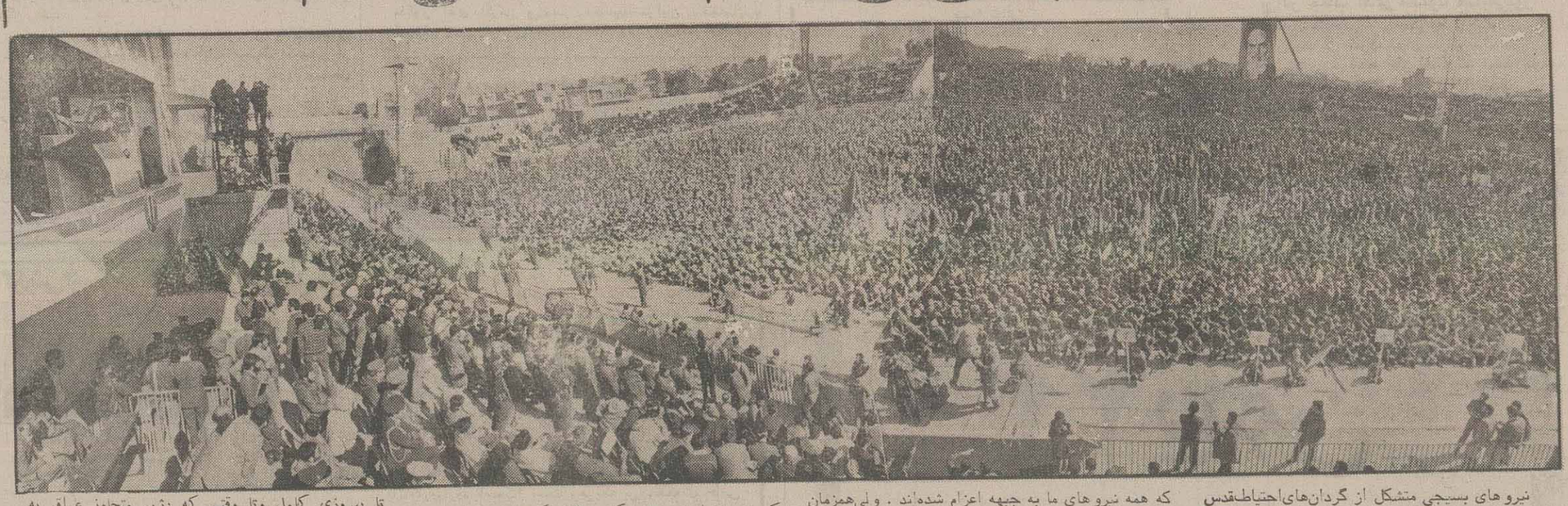

نیروهای بسیجی متشکل از گردان‌های‌احتیاط‌قدس منطقه یک ثارالله سپاه پاسداران انقلاب اسلامی پس از راهپیمائی باشکوه خود در خیابان‌های طالقانی، انقلاب، حجاب،دکتر شریعتی و میدان امام حسین و اطراف دانشگاه تهران در استادیوم شهید شیرودی اجتماع‌کردند و با شعارهای مرگ بر شرق و غرب ، جنگ جنگ تا پیروزی ، عزم راسخ خود را در مبارزه با استکبارجهانی به‌نمایش گذاشتند .

راهپیمائی این نیروها در چهارچوب طرح مانور فجر صورت گرفت و عصر دیروز نیز گردان‌های احتیاط قدس در شهرری با راهپیمائی مسلحانه قدرت و آمادگی خود را به نمایش گذاردند .

در ادامه مراسم نمایش قدرت نیروهای مردمی در ورزشگاه شهید شیرودی که آقای سید علی خامنه‌ای رئیس جمهوری و رئیس شورایعالی دفاع ، حجت‌الاسلام توسلی از دفتر امام امت و فرماندهان نیروهای نظامی و انتظامی ، و اعضای نظامی کشورهای خارجی مقیم‌تهران و میهمانان خارجی شرکت کننده در مراسم دهه فجر حضور داشتند، چتربازان سپاه پاسداران انقلاب اسلامی ضمن اجرای حرکات نمایشی در آسمان، از ارتفاع بسیار زیادی در وسط میدان ورزشگاه فرود آمدند .

لازم به تذکر است که چهل لشگر از گردان‌های احتیاط قدس منطقه یک ثارالله سپاه پاسداران انقلاب اسلامی در نمایش قدرت دیروز در تهران و شهرری شرکت داشتند .

براساس این گزارش برای جلوگیری از سنگین‌تر شدن ترافیک تهران و شهرری سپاه پاسداران انقلاب اسلامی تعداد لشگرهای راهپیمائی کننده را به چهل‌لشگر محدود کرد که درغیر این‌صورت مسلما تعداد لشگرها فراتر از این میزان می‌رفت .

سپس آقای انصاری قائم‌مقام سپاه پاسداران منطقه یک ثارالله طی سخنان کوتاهی اعلام کرد : اولین لشگر فجر استان تهران درآینده نزدیک به جبهه‌های حق علیه باطل اعزام خواهد شد .

وی گفت: مانور ۲۸۰ لشگر احتیاط قدس مایه دلگرمی مردم و هراس استکبار جهانی است . علیرغم اعزام کاروان راهیان کربلا ، استکبار جهانی فکر می‌کرد که همه نیروهای ما به جبهه اعزام شده‌اند . ولی‌همزمان با ایثارگریهای راهیان کربلا ، لشگرهای احتیاط قدس با استعداد ۲۸۰ لشگر به دشمنان انقلاب و استکبار جهانی قدرت خود را نشان دادند .

وی گفت : چهل لشگر پیش‌بینی شده که‌امروز فقط در سطح‌تهران و شهرری مانور انجام می‌دهندو بااجرای مانور ۲۲ لشگر در کرج ، تعداد این لشگرها در استان تهران به ۶۲ لشگر افزایش یافته است. وی‌گفت : درآینده نزدیک برای اینکه این برادران در جبهه‌ها حضوریابند ، اولین لشگر فجر استان تهران به جبهه‌های حق علیه‌باطل اعزام خواهند شد . لازم به تذکر است لشگرهای شرکت کننده در راهپیمائی مسلحانه صبح دیروز تهران ازپایگاه‌های احتیاط قدس منطقه ۱ ثارالله از شمیرانات ـ شهید بهشتی ـ مالک‌اشتر و مقداد بودند .

سخنان رئیس جمهوری

در ادامه این مراسم ،حجت‌الاسلام والمسلمین سید علی خامنه‌ای رئیس جمهوری ورئیس شورایعالی دفاع طی سخنانی اعلام کرد: ما با همین قدرت در برابر استکبار و توطئه‌ها می‌ایستیم وتا پیروزی کامل و تازمانی که رژیم متجاوز عراق به سزای تجاوز خود برسد، به جنگ ادامه خواهیم داد. آقای خامنه‌ای ابتدا ضمن عرض تبریک سالگرد انقلاب شکوهمند اسلامی و پیروزی درخشان امت اسلامی به حاضرین گفت: ما بعد از پیروزی انقلاب تا امروز مظاهر عظمت الهی را در بسیاری از حوادث کشور وانقلابمان‌دیده‌ایم و علیرغم توطئه‌هائی که برای جدائی نیروها ازیکدیگر انجام می‌شد برهمه آنها فائق آمده‌ایم و ملت ما یکپارچه تر از همیشه است.

آقای خامنه‌ای باتشریح موقعیت جغرافیائی میهن اسلامی برروی نقشه جغرافیا گفت: ایران از نظر جغرافیائی در قلب کشورهای اسلامی جاگرفته است استکبار جهانی قلدران واستعمارگران که برای غارت ثروتهای انباشته در هند وشبه‌قاهره وتسلط به آبراهها مجبور بودند که از میان کشورهای اسلامی عبورکنند وامت اسلام و جهان اسلام از نظر جغرافیائی به‌صورت یک مانع طبیعی برسر راه استعمار گران اروپائی‌قرار گرفته بود ولذا روی کشورهای اسلامی سرمایه‌گذاری کردند منتها در مورد کشورهائی که حساس‌تر و حیاتی‌تر بود سرمایه‌گذاری بیشتری می‌کردند. بانگاهی به جغرافیای اسلام مامی فهمیم که چگونه استعمار ۱۵۰ سال تمام امکانات خود را در این مرز وبوم‌صرف کرد واگر ملتها درجای دیگر با خود استعمار روبرو بودند درااینجا استعمار خود را به درخت استبداد سلطنت متکی کرد.وزیر سایه سنگین استبدادسلطنتی تا آنجا که ممکن بود خود را گسترش داد و لذا در این مملکت علیرغم فرهنگ ریشه‌دار اسلام‌استعمار‌گران سالیان درازی نفوذ کردند و معجزه انقلاب این بود که ازهمین مکان استعمارزدائی به معنای‌واقعی آن آغاز شد.

رئیس جمهوری باپرشمردن فشارهای اقتصادی ـ سیاسی و تبلیغاتی از آغاز انقلاب تاکنون، گفت : علیرغم این توطئه‌ها ملت ما از همیشه شاداب‌تر،انقلاب خوشنام‌تر و جمهوری اسلامی راسخ‌تر وپایرجاتر است واین به برکت ایمان شماست وپروردگار عالم عطیه خود را بوسیله شما جوانان جامه عمل پوشاند. آقای خامنه‌ای در ادامه سخنان خود افزود: پیروزی ملت ما پیروزی ملل دیگر نیز هست و بدانید همین اجتماعات، گردهمائی وراهپیمائی‌های شما دشمنان شما را ازدرون دچار شکست می‌کند وامسال ملت ما با ۲۸۰ لشکر طی این ده روز رژه می‌رود واین عظمت انقلاب، اسلام و جمهوری اسلامی است واین حرکت دوستان را دلگرم ودشمنان رامایوس خواهدکرد. رئیس‌شورایعالی دفاع از همه هموطنانمان خواست که در راهپیمائی روز ۲۲ بهمن شرکت داشته باشند واین روز را هرچه با عظمت‌تر برگزار کنند. وی افزود:اینکه شما درخیابانها علیه دشمنان ملتها و دشمنان جمهوری اسلامی شعار می‌دهید، دشمن را مایوس می‌کند وما با همین قدرت در برابر استکبار وتوطئه‌ها می‌ایستیم واکنون بافریاد بزرگ به دنیا اعلام می‌کنیم که با قدرت تمام در برابر استکبار جهانی می‌ایستیم ،مقاومت می‌کنیم و بازهم مقاومت خواهیم کرد. آقای خامنه‌ای گفت: نیروهای فعال ما اکنون در امر سازندگی مملکت مشغولند. در میدان مقابله با دشمن که مظهرش جنگ تحمیلی‌است تا پیروزی کامل وتا وقتی که رژیم متجاوز عراق به سزای تجاوز نرسد به جنگ ادامه خواهند داد و ما فکر می‌کنیم که پیروزی از آن اسلام است ودنیا باید بداند ما برای پیروزی چیزی کم نداریم .چرا که‌پیروز شدن نه به‌داشتن سلاح های پیچیده ،بلکه به داشتن شجاعت وگستاخی است وملت‌ما از آمریکا واستکبار جهانی هیچ واهمه‌ای ندارد وبه فضل پروردگار در برابر آنها خواهیم ایستاد.

سخنان ابوهشام

پس از سخنان ریاست جمهوری ،آقای موسوی یکی از مسئولین حزب‌الله لبنان طی سخنانی ضمن تبریک هفتمین سالگرد پیروزی انقلاب اسلامی خطاب به رزمندگان بسیج گفت:، من به‌ایران آمده‌ام تا به شما بگویم پیروزی انقلاب اسلامی تنها پیروزی شما نیست. بلکه پیروزی تمام مسلمانان است و تهران،تنها پایتخت ایران نیست، تهران پایتخت تمامی جهان‌اسلام است. موسوی گفت: شما به فضل اسلام ورهبری امام امت به پیروزی رسیدید و موانعی را که استکبار بر سر راهتان قرار داد ازمیان برداشتید، انشاء الله این توطئه بزرگ که صدام مظهر آن است را شکست می‌دهید وراه آزادی قدس را بایاری خدا باز خواهیم کرد.

ابوهشام بااشاره به توطئه‌های غرب در منطقه خاورمیانه گفت: همزمان باشکست توطئه صدام‌نیروهای آمریکائی منطقه به‌حرکت در آمده‌اند تا توطئه‌آمریکا را در منطقه به اجرا درآورند وامنیت اسرائیل راحفظ کنند. مسلمانان منطقه بادادن «سلیمان خاطر»ها و«خالد اسلامبولی»ها به این توطئه‌ها «نه» گفتند وانشاء الله با یاری خدا پرچمی را که مسلمان در لبنان با الهام از انقلاب اسلامی به اهتزاز در آورده‌اند، همچنان برافراشته نگه خواهند داشت. وی در خاتمه خطاب به نیروهای بسیج گفت: جنبش‌های اسلامی در دنیای اسلام ،به خصوص لبنان به حرکت در نیامد، مگر با الهام ازانقلاب اسلامی و رهبری امام خمینی و شما در برابر این حرکتها مسئولید و باید به حرکت خود ادامه دهید تابا نابودی صدام در قدس عزیز با یکدیگر بیوند بخوریم.

درحاشیه مراسم نمایش قدرت ۴۰ لشگر احتیاط قدس

تهران ـ خبرگزاری جمهوری اسلامی : تصویر بسیار بزرگی ازامام امت که طول آن حداقل به ۳۰ متر می‌رسید همزمان با ورود رئیس شورای عالی دفاع بوسیله جرثقیل در قسمت شرقی استادیوم شیرودی به نمایش گذاشته شد. به گفته بسیاری از ناظران این عظیمترین وزیباترین تصویر امام امت بود.

نیروهای شرکت کننده در مانور نمایش قدرت دیروز تمامی سکوهای استادیوم شیرودی و محوطه‌چمن راپر کرده بودند.

دهها هزار تن از نیروهای شرکت کننده درمانور فجر همراه با شعارهای خود پرچم‌هائی را به رنگ‌های زرد، سفید و قرمزتکان می دادند و حرکت دهها هزار پرچم کوچك در دستهای نیرومندافراد بسیجی‌وهمچنین حرکت پرچم کلیه یگانها و طنین‌پرقدرت فریاد شعار دهندگان عظمت خاصی به استادیوم بخشیده بود.

بسیاری از وابستگان نظامی کشورهای خارجی در این مراسم همراه خود دوربین داشتند واز مراسم‌عکس تهیه می‌کردند.

در مراسم نمایش قدرت لشگرهای احتیاط قدس دهها فیلمبردار خبرنگار وعکاس‌به‌همراه کلیه‌خبرنگاران داخلی حضور داشتند.

در این مراسم خواهران سپاهی قسمتهائی از سکوهای شمالی وشرقی رابه خود اختصاص داده بودند.

دانش آموزان دبیرستان سپاه در جلوی جایگاه در گروههای مختلف آرپی‌جی، پشتیبانی ، حفاظت مخابرات وتدارکات با نظم خاصی ایستاده بودند.

شعارهای عمده در مراسم دیروز عبارت بود از: مرگ بر آمریکا ، لبیك یا خمینی، وای اگر خمینی حکم جهادم دهد، تنها رمسعادت ،ایمان،جهاد،شهادت، مرگ بر ضد ولایت فقیه، نه شرقی نه غربی و مرگ بر اسرائیل.

هنگامی که از سوی برادر انصاری قائم مقام‌مطلقه یك اعلام شد که اولین لشگر ازواحدهای احتیاط قدس بزودی عازم جبهه‌های جنگ تحمیلی خواهد شد تمامی لشگرها با تکبیر خود خواهان شرکت هرچه زودتر در جبهه‌های جنگ تحمیلی شدند.

صدها روحانی مجهز به اسلحه در صف اول‌حضور فعالیت روحانیت رادرکنار برادران شرکت کننده در مانور قدس به نمایش گذاشتند.

به هنگام ورود آقای خامنه‌ای هزاران بادکنك که پرچمهائی به رنگ‌های سرخ به علامت راه خونین‌شهادت به آن متصل بود، به آسمان‌رها شد.

اولین تولید کننده رنگهای نساجی مخصوص نخ، پشم، ابریشم و نایلون و چرمسازی درایران
بویاغ ساز
بویاغ ساز تلفن ۳۸۵۳۹۸۶ تهران صندوق پستی ۷۷۵۸

انجمن آنستزیولوژی ورآنیماسیون ایران
انجمن آنستزیولوژی ورآنیماسیون‌ایران
کنفرانس ماهانه انجمن در سالن کنفرانس مرکز پزشکی فیروزگر در روز چهارشنبه ۳۰ بهمن ماه ۶۴ منعقد می‌گردد .
موضوع : بلوکهای اعصاب محیطی
سخنران : خانم دکتر قاضی سعیدی
انجمن آنستزیولوژی ورآنیماسیون ایران
انجمن آنستزیولوژی ورآنیماسیون ایران

قسمت دوم

ناگفته مانده‌های انقلاب

خاطرات همافر مبارز محمدطاهری

رژه تاریخی ۱۹ بهمن ماه پرسنل نیروی هوایی در حضور امام، چگونه طرح ریزی شد؟

★ در شماره دیروز بخش اول از خاطرات همافر مبارز محمد طاهری از وقایع قبل از پیروزی انقلاب اسلامی را خواندیم، و همانطور که وعده کرده بودیم، اینک به درج دنباله خاطرات وی از آن روزها می‌پردازیم.

دربند اعدامی‌ها

صدای کتک خوردن مجید را می‌شنیدم. دکتر به‌من می‌گفت «این مقدمه کار است و گناه تو ده‌برابر او است، اگر حرف نزنی به‌شدت شکنجه خواهی‌شد». برای آنکه کسی از گروه لو نرود تصمیم گرفتم بگویم به‌علت اینکه تیمسار به ما مرخصی کم می‌دهد، «مهر» را می‌خواستم جعل کنم تا از روی آن برگه مرخصی را مهر کنم و بیرون از پادگان بروم.

یکشبانه‌روز مرا شکنجه دادند ناخن شست پای راستم را بیرون کشیدند. ولی کسی را لو ندادم. خوشبختانه انقلاب به اوج خود نزدیک می‌شد. در زندان‌ها بروی همه باز شده بود. بنده را به زندان‌قصر، در بندی که آقای طالقانی هم قبلا در آن زندانی بودند، بردند. در آنجا عده‌ای از برادران از اقشار مختلف‌منجمله نظامی بودند. آن بند معروف به «بند اعدامی‌ها» بود. قرار بود سحرگاه۳ روز بعد من و ۸ نفر دیگر را اعدام کنند که خوشبختانه خروش فریادهای انقلابی مردم و گسترش روز بروز انقلاب باعث شد در زندانها بازشود و زندانیان آن بند نیز همگی آزاد گردند. شب به منزل بازگشتم. عده‌ای از برادران به‌ملاقاتم آمدند. پایم‌باندپیچی شده بود و به‌شدت درد می‌کرد. برادران از شورانقلاب برایم گفتند و از پرسنل نیروی هوایی تعریف‌ها کردند. برادران پس از مدتی قرآن مجید باز کردند و چند آیه از آن را قرائت کردند. سپس یکی از برادران از ته دل فریاد زد: «خدایا، کی می‌شود که پیروزی انقلاب را به چشم خود ببینم؟» برای لحظه‌ای همه به فکر فرو رفتیم که ناگهان صحبت مرحوم طالقانی در گوشم صدا کرد: «شما باید کاری خدایی و الهی بکنید». فکرم مشغول فرمایش ایشان‌شد، که دریک لحظه‌فریاد زدم: «خودشه ـ خودشه!» برادران باتعجب پرسیدند: چی خودشه؟

گفتم: ما باید یک شبه کودتا کنیم. همه باهم‌گفتند: چه جوری؟ گفتم: ما باید با امام بیعت کنیم. یکی از برادران خندید و گفت: ما که با امام بیعت‌کرده‌ایم. گفتم: نه، ما باید درمقابل امام رژه برویم و با ایشان بیعت کنیم بدین ترتیب طرح و نقشه رژه ۱۹ بهمن در آن شب ریخته شد. هنوز یک هفته به ۱۹ بهمن مانده بود. چند شب بعد در جلسه‌ای تصمیم گرفته شد که به پایگاه‌ها و پادگان‌های خارج از مرکز هم اطلاع بدهیم. به همدان ـ اصفهان ـ شیراز و سایر پادگان‌ها خبر بدهیم که در یک چنان روزی کار پر ارزشی خواهیم کرد. گروه ارتباط ما بسیار قوی و متشکل کار می‌کرد. پیام به کلیه برادران رسید. همه اطلاع داشتند که صبح روز ۱۹ بهمن ماه رژه خواهیم رفت. البته گروه ارتباط به‌طور علنی پیام نمی‌فرستاد. بلکه پیام‌ها را به‌صورت رمز به کلیه‌پایگاه‌ها می‌داد. مثلا رمز فرماندهی لجستیکی این‌بودکه: «روز ۱۹ بهمن به کوهنوردی خواهیم رفت». پایگاه دیگر مثلارمز دیگری داشت: «در ۱۹ بهمن به ناهارخوری خواهیم رفت و اعتصاب را خواهیم شکست». یا پایگاه دیگر رمزش این بود: «۱۹ بهمن پوتین‌های خود را پا خواهیم کرد».

باتمام تلاشی که می کردیم که این مساله خیلی محرمانه باقی بماند، متاسفانه افراد ضداطلاعات یکروز قبل متوجه آن شدند. و عده‌ای ازپرسنل را لباس‌همافری به تن کرده و از پادگان دوشان‌تپه بوسیله هلیکوپتر به پایگاه یکم فرستادند. آنان هم به پایگاه رفته و به‌پرسنل گفتند که رژه ۱۹ بهمن ماه تغییر کرده و به بیست و یکم بهمن موکول شده است. ملاحظه کنید که گروه ارتباط چقدر می بایست سعی کند که مجددا به آنان بفهماند که رژه در همان ۱۹ بهمن ماه است.

بالاخره ۱۸ بهمن ماه فرا رسید. من در داخل آمادگاه بودم که عده‌زیادی از افسران ضداطلاعات به آنجا آمدند. یکی از آنهامرا صدا زدو گفت: «توخودت را بدبخت می کنی و با زندگی خود و خانواده‌ات بازی می کنی». فریاد زدم: «زندگی ما فدای این انقلاب باد»، که شروع به تمجید از شاه کرد (شاه رفته بود). منهم داد زدم: شاه که دررفته است. افسر یاد شده باگارد داخل پادگان تماس گرفت و درحالیکه به‌سرمن داد می کشید، به‌آنان گفت: «اگر نیازی شد به داخل بیائید». سپس دستور داد مرا دستگیر کنند. اما از آنجا که پرسنل به من علاقه داشتند (خصوصا پس از شکنجه اخیر،) شورش کردند و افسر ضداطلاعات را به شدت زدند. سایر عوامل او نیز باگارد تماس گرفتند و طلب کمک کردند. برادران خبردادند گارد داخل می شود (وارد محوطه آمادگاه الکترونیک شده بودند.)

درگیری با گاردی‌ها

فرمانده گارد درحالی که طپانچه خود را به دست گرفته بود، از درب جنوبی آمادگاه قصد ورود داشت. در یک لحظه بنده که با چند نفر پشت در مخفی شده بودیم، نامبرده را هل دادیم و اسلحه‌اش را گرفتیم و به او گفتیم که «تمام بچه‌ها مسلح هستند، اگر می خواهی سربازانت کشته نشوند همه آنان را از این محوطه بیرون ببر، والا هم خودت و هم بقیه کشته خواهید شد. اسلحه‌ات هم پیش ما ضبط می شود.»

و پس از التماس و خواهش او اسلحه را باو دادم. پرسنل از پنجره‌ها و درب‌های دیگر خارج شدندو شروع به فحش‌دادن به گاردی‌ها کردند. در آن روز شعار می دادیم و تمام فرماندهان را بیرون کردیم.

در مدرسه رفاه

آن روز عصر برای اولین‌بار به مدرسه رفاه رفتم، اجازه گرفتم و داخل شدم. در طبقه دوم، به اتاقی که مرکز ارتباطات و تماس‌های شهرستان‌ها با بیت امام بود، وارد شدم. برای اولین بارباچهره مهربان‌و خندان آقای دعایی آشنا شدم. بسیار محبت کردند و مرا در کنار خود نشاندند. پس از مدتی گفتگو به ایشان گفتم که فردا یک‌چنان طرحی برای رژه داریم، و مشکل ما این است که فردا امام ملاقات نخواهند داشت. آقای دعایی مرا به اتاق دیگری راهنمایی کرد و گفت بروید با این آقایان درمیان بگذارید.

داخل اتاق شدم. گویا جلسه‌ای بود. چهره‌ها همه نورانی بود: شهید مفتح، شهید بهشتی، شهید مطهری، شهید مهدی‌عراقی و آیت‌الله ربانی شیرازی در آنجا بودند. حاج‌آقا دعایی فرمودند این آقا از نیروی هوایی هستند و قصد دارند فردا برنامه‌ای اجرا کنند.

سپس شهید بهشتی پرسید: آیا قبلا برنامه‌ریزی کرده‌اید خدمت‌ایشان عرض کردم از جهت پرسنل بله، ولی از جهت بیت امام خیر، والان برای هماهنگی‌خدمت شما رسیده‌ام. حاج مهدی عراقی‌که جرقه‌ای‌از خوشحالی در چشمانش دیده می شد، فریاد زد: «این کار بسیار خطرناک است، مثل یک شبه کودتا است، فکر همه‌جایش را کرده‌اید؟»

خدمت ایشان گفتم: این دینی است که شهیدان انقلاب بردوش ما گذاشته‌اند وما باید آن را ادا کنیم

پس از مدتی بحث قرار شد فردا ما از مقابل امام رژه برویم. حتی متنی را که تهیه کرده بودم تا از جانب پرسنل نیروی هوایی در حضور امام امت قرائت شود، ارائه دادم و شهید مفتح متن رابه‌صدای بلند برای‌دیگران خواند. همگی تایید کردند. سپس به من گفتند: خدا یارتان باشد، بروید و فردا بیائید و کارخدایی خود را انجام دهید

این جملات را اززبان شهید بهشتی شنیدم، و از پله‌ها که پایین می آمدم: یاد گفته آقای طالقانی افتادم. ایشان هم گفته بودند باید کاری خدایی کنید».

ادامه دارد

مراکز تلفن خودکار کوهپایه، هرند، زواره، لردگان وفریدونکنار مورد بهره‌برداری قرار گرفت

اصفهان ـ در هفتمین روز از دهه مبارک فجر با حضور وزیر پست و تلگراف‌و تلفن دومرکز تلفن یکصد شماره‌ای خودکاردر«کوهپایه» و «هرند» ازتوابع اصفهان افتتاح و مورد بهره‌برداری قرار گرفت.

به‌گزارش خبرگزاری جمهوری اسلامی اصفهان دستگاه‌های مخابراتی و احداث خطوط تلفن‌این مراکز جمعا با هزینه یکصد میلیون ریال و عملیات ساختمانی آنها هرکدام با ۱۲۵ مترمربع زیربنا تماما با خودیاری مردم به انجام رسیده است با بهره‌برداری از این‌مراکز مردم سراسر کشور از طریق کاربر میتوانند با«هرند» و «کوهپایه» ارتباط برقرار کنند.

براساس این گزارش همزمان با راه‌اندازی‌مرکز تلفن کوهپایه یکدستگاه مخابراتی یو ـ اچ ـ اف بیست‌و چهار کاناله نیز مورد بهره‌برداری قرار گرفت که این امر امکان ارتباط مخابراتی برای پنج‌روستای تابعه‌این بخش را تا پایان سالجاری فراهم خواهد آورد.

افتتاح مرکز تلفن ۴۰۰ شماره‌ای زواره

در آستانه سالگرد پیروزی انقلاب اسلامی و به میمنت دهه فجر مرکز تلفن ۴۰۰ شماره‌ای خودکار الکترونیکی «زواره» عصر پریروز باحضور وزیرپست‌و تلگراف و تلفن مورد بهره‌برداری قرار گرفت.

به گزارش خبرگزاری جمهوری‌اسلامی باراه‌اندازی مرکز تلفن «زواره» که نصب تجهیزات و احداث ۲۷ کیلومتر کابل‌کشی آن ۲۰۰ میلیون ریال هزینه‌دربر داشته است، درآینده نزدیک با نصب یک دستگاه یو ـ اچ ـ اف، کانال ارتباط بین شهری زواره وسایر شهرهای کشور نیز برقرار خواهد شد. این کانال ارتباط بین‌شهری امکان ارتباط بین شهری اردستان‌با سایرنقاط کشور رانیز مقدور خواهد ساخت.

بهره‌برداری از مرکز تلفن خودکار

فریدونکنار ـ خبرنگار اطلاعات: مرکز تلفن خودکار دوهزار شماره‌ای فریدونکنار طی مراسمی با حضور مهندس غرضی وزیر پست و تلگراف و تلفن مورد بهره‌برداری قرار گرفت.

در این مراسم آقای طاهایی سرپرست استانداری مازندران و حجج اسلام باکوئی امام جمعه فریدونکنار و مهدوی نماینده مردم بابلسر و فریدونکنار در مجلس شورای اسلامی، مدیرکل مخابرات استان و جمعی از اقشار مختلف مردم منطقه فریدونکنار حضور داشتند.

هزینه نصب این مرکز تلفن که تا سه‌هزار شماره قابل افزایش است، مبلغ ۲۸۰ میلیون ریال می باشد که از محل اعتبارات شرکت مخابرات کشور تامین شده و به مصرف رسیده است.

پیش‌شماره مرکز دوهزار شماره‌ای فریدونکنار ۰۲۴۹۵ است.

بهره‌برداری از مرکز تلفن خودکار یک هزار شماره‌ای لردگان

شهرکرد ـ خبرگزاری جمهوری اسلامی: در هشتمین روز از دهه مبارک فجر طی مراسم ویژه‌ای مرکز تلفن خودکار یکهزار شماره‌ای شهرستان محروم لردگان افتتاح شد و مورد بهره‌برداری قرار گرفت.

در این مراسم که جمعی از خانواده شهداء و مسئولین و اقشار مختلف مردم لردگان شرکت داشتند مدیرکل مخابرات استان چهارمحال و بختیاری طی گزارش فشرده‌ای اعلام کرد: تاقبل از انقلاب اسلامی در سراسر استان فقط ۳ روستا دارای ارتباط تلفنی‌بود اما به برکت انقلاب اسلامی اکنون ۶۰ روستای‌استان از مزایای ارتباط تلفنی بهره‌مند شده‌اند.

وی افزود: همچنین در سطح استان تا قبل از انقلاب فقط یک شهرستان دارای مرکز تلفن خودکاربود لکن در اجرای سیاست دولت مبنی‌بر ارائه خدمات به مردم مناطق محروم از بدو پیروزی انقلاب تاکنون‌برای ۱۲ منطقه شهری این استان امکانات ارتباط تلفن خودکار و نیمه خودکار فراهم شده است.

در ادامه این مراسم علی اصغر گرانمایه استاندار چهارمحال و بختیاری به تشریح عملکرد دولت درطول ۷ سال بعد از پیروزی انقلاب اسلامی پرداخت وگفت تاقبل از انقلاب در سراسر استان فقط به ۱۰ روستا برق‌رسانی شده بود اما طی سالهای بعد از انقلاب علیرغم جنگ تحمیلی، محاصره اقتصادی‌و توطئه‌های بیشمار استکبار جهانی برعلیه انقلابمان بیش از ۴۰۰ روستای این استان محروم از نعمت روشنایی برق بهره‌مند شده‌اند.

در مراسم بهره‌برداری از این پروژه حجج‌اسلام موسوی و فجری ائمه جمعه بروجن و لردگان و حجت‌الاسلام حسینی‌زاده نماینده مردم دو شهر مذکور در مجلس شورای اسلامی نیز حضور داشتند.

داودی شمسی به سمت مشاور نخست‌وزیر در امور شوراها ومجامع عمومی، سازمانها وشرکت های دولتی منصوب‌شد

طی حکمی از سوی مهندس موسوی نخست‌وزیر برادر اسماعیل داودی شمسی به‌سمت مشاورنخست‌وزیر در امور شوراها ومجامع عمومی، سازمان‌ها وشرکتهای دولتی منصوب و مشغول به کار شد. در متن این حکم آمده است:

امید است امور محوله‌در چهارچوب وظایف‌مندرج در اصل ۱۳۴ قانون اساسی در زمینه نظارت‌و هماهنگی‌های مورد نیاز با همکاری وزرای مربوطه‌را پیگیری‌نموده و ضمن ارائه خدمات مشاوره‌ای، طرحها و پیشنهادات و گزارشات لازم را جهت اخذ تصمیم مستمرا به‌اینجانب اعلام فرمائید.

نخست‌وزیر در این حکم از خدمات داودی شمسی در سمت قبلی تقدیر کرده است.

باحضور جمعی از خانواده های زندانیان مراسم جشنی در زندان قزلحصار برگزار شد

همزمان باششمین روز ازدهه مبارک فجر، صبح پریروز(جمعه) مراسم جشنی باحضور جمعی از خانواده های زندانیان سـ ، در سالن نمایشگاه زندان‌قزل‌حصار برگزار شد.

دراین مراسم باشکوه که‌جمعی از خانواده‌های زندانیان نیز حضور داشتند، ابتدا توسط گروهی از برادران شاخه فرهنگی‌ـ هنری زندان چند سرود وسپس تئاتری به‌نام «خرقه ارغوانی» که‌نمایانگر تلاش و فعالیت ارزنده هنری برادران زندانی بود، اجرا شد.

همچنین طی این‌مراسم خانواده محترم‌زندانیان‌ضمن بازدید از نمایشگاه‌آثار هنری برادران وخواهران‌زندانی که به‌مناسبت دهه فجر برپا شده بود، باابراز خرسندی از برگزاری این مراسم باآنان دیدار وملاقات کردند.

مراسم بزرگداشت دهه‌فجر در مجتمع ناشنوایان باغچه‌بان

● تهران ـ خبرگزاری‌جمهوری اسلامی: در هشتمین روز از ایام دهه فجر، «روز انقلاب اسلامی و فرهنگ»، مراسم ویژه‌ای در محل مجتمع ناشنوایان باغچه بان‌باحضور وزرای آموزش و پرورش، کار و امور اجتماعی ومعادن وفلزات و در میان جمعی‌از خانواده ها و معلمین‌کودکان استثنائی برگزار شد. دراین مراسم برنامه‌های ویژه‌ای‌شامل مسابقه حفظ و قرائت قرآن‌و حدیث، اجرای سرود و نمایشنامه توسط کودکان استثنائی اجرا شد.

به گزارش خبرنگارخبرگزاری جمهوری اسلامی در مراسم مذکور آقای اکرمی وزیر آموزش وپرورش طی‌سخنانی اهمیت تعلیم و تعلم وارزش معلم‌در جامعه اسلامی را برشمرد وخطاب به معلمان کودکان استثنائی گفت: شما که دانش‌آموزانی را تعلیم‌می‌دهید که کار تعلیم آنها نسبت به دیگر دانش‌آموزان مشکل‌تر است، باید صبری بیشترداشته باشید و دراین راه‌از خود خلاقیت و ابتکار نشان دهید. وی اززحمات‌معلمین و دست اندرکاران آموزش کودکان استثنائی تقدیر کرد. وزیر آموزش‌و پرورش‌و وزرای‌کار و امور اجتماعی ومعادن و فلزات همچنین از نمایشگاه‌کار های دستی کودکان استثنائی که بمناسبت دهه فجر در محل مجتمع‌ناشنوایان باغچه‌بان‌برپا شده بود، بازدید کردند.

توضیح درمورد پاورقی‌کاخ‌شیشه‌ای‌سیاست

باپوزش از خوانندگان عزیز به علت‌تراکم مطالب چاپ ادامه پاورقی کاخ شیشه‌ای سیاست دراین‌شماره میسر نشد. توجه خوانندگان عزیز را به پیگیری این پاورقی که از شماره آینده در صفحه مقالات سیاسی (۱۶) درج خواهد شد جلب می نمائیم.

گزارشی ازسفربه‌پاکستان، سرزمین‌شعارهای اتحاد، ایمان ونظم

از: محمد کاظم محمدی

(۲۳)

ادیان و مذاهب مردم پاکستان

الف: مذهب شیعه

قبلا در اجمال گفته شد که تقریبا ۲۰ درصد مردم پاکستان شیعه مذهبند ولی در کیفیت مهمترین و حساسترین گروه مذهبی پاکستان راتشکیل میدهند و در بعضی نواحی چون «گلگیت» اکثریت با آنان است، نقش آنها در سرنوشت سیاسی اجتماعی منطقه درخور تامل است ودر تصمیم‌گیریهای دولت وحکومت محل منیعی از اعراب دارند. اگرچه متاسفانه روح کامل خروشنده تعالیم شیعه در آنها به حدنیازی که در فکر تغییرات بنیادی و اساسی در آینده جهان باشند دمیده نشده است و هنوز هم‌آثار شعله‌های خرافات در قشری از آنها سوسومی کند، ولی نسیم انقلاب اسلامی ایران روح‌بشاش و متعهدانه نظارت ملی‌وجهادو ادبیات‌شهادت را در آنها به جریان نهاده وامیدوار است از طنین فرهنگ جسارت اسلامی مولانا اقبال لاهوری و موج حصل ازانفجار انقلاب اسلامی ایران که در هوای منطقه منتشر است، چنان تشدیدی حاصل شود که فلسفه احکام و تعالیم اسلام بر آنها غلبه یافته کم‌آبی روان آنها را طراوت بخشد.

ب ـ اسماعیلیه

فرقه‌ای از شیعیانند که پس از حضرت امام جعفر صادق «ع» پسر بزرگ وی اسماعیل را امام وختم ائمه می‌دانند و بهمین اعتبار نیز بدانها «اسماعیلیه» گفته می‌شود.

اگرچه حضرت امام جعفر صادق «ع» پس از مرگ اسماعیل فرزند دوم خود «موسی» را به امامت برگزید وجانشین ساخت، ولی اسماعیلیه این انتصاب وگزینش رانپذیرفتند وپس از اسماعیل به دور فرزندش «محمد» حلقه پیروی وبیعت زدند و دامنه نفوذ وظهور خود را ازمصر، تانزانیا (زنگبار) وسوریه، آسیای‌صغیر و مسقط وعمان تاخراسان و قندهار وحوالی کمروپنجاب وکشمیر وهندوحتی نقاطی دورتر رساندند که باقیمانده از ایشان اینک در پنجاب پاکستان وشمال غربی آن روزگار می‌گذرانند. اسماعیلیان راباطنیان، هفت‌امامیان، فدائیان و حشاشین نیز خوانده‌اند، محمدبن اسماعیل بن جعفر صادق مبلغینی به اقطاروا کناف ممالک‌اسلامی برای تبلیغ مذهب خودگسیل داشت واگر چه اوبانی ایجاد این فرقه است، ولی عبداله بن میمون‌القراح دارای نقشی اساسی‌و حقیقی در این بنیان گذاری است.

در سیستم ولایت وسرپرستی اسماعیلیه پس از «امام» دوازده «حجت» است وهریک بر منطقه‌ای خاص به نام «جزیره» حکومت خلافت وسرپرستی شیعه رابر عهده داشته است. پس از درجه حجت «داعیان» ودر ذیل آنها «ماذون» از رهبران و سرپرستان اداره این فرقه‌اند. اسماعیلیه خدای متعال راقادر حی‌ولایزال و بی همتادانسته، حدی برصفات اونمی بینند وبه عقل کل و «نفس کل» قائل ودرپس این دوبه سه فرشته «بخت» Gloite ـ «فتح» Interpretatiovictrix و «خیال» Imagination معتقدند.

اسماعیلیه در ایران دعوت و رهبری«حسن‌بن صباح» به بارآمد ومرکز حکومت ودعوت وی «الموت» بود. اینک هم پیروانی ازاین فرقه دردیار و منطقه الموت قزوین زندگی می‌کنند و خود راپیروحسن‌بن صباح‌می‌دانند. از جمله محلهای دیگری در ایران که اسماعیلیان زندگی می‌کنند، منطقه محلات است. در این منطقه آنها پیروان آقا محمدخان محلاتی‌اند. رهبر دیگر اسماعیلیه در ایران ناصر خسرو قبادیانی است که مقام شامخ «حجت» در جزیره خراسان قدیم را بر عهده داشته است.

اکثر پیروان آقا محمدخان‌محلاتی درایالت‌پنجاب، شمال وشمال غربی پاکستان ایالت گلگیت وتلبستان ساکنند. اگرچه درنقاط دیگر این کشورنیزپراکنده‌اند. ورودشاخه اسماعیلیان به پاکستان از طریق خراسان، قندهار ودره کمر بوده واز اینجا تاهند و کشمیر نیز کشیده شده‌است. کمتر پیرو مذهب اسماعیلیه‌ای در پاکستان است که از اشعار ناصرخسرو قبادیانی که «حجت» جزیره خراسان قدیم بوده و کلیه اشعار او مشحون از عقاید این مذهب است در خاطر نسپرده باشد. اسماعیلیه عارف مسلک می‌زنند وبرخلاف‌وهابیان واخباریون مزاحمتی برای دیگر فرق ومذاهب ندارند.

ادامه دارد.

جناب آقای احمدخاتمی

انتصاب شایسته شمارا بریاست بانک ملت شعبه‌شریعتی تبریک عرض مینمایم.

حاج ابراهیم بهرامی‌نژاد

آ ـ ۱۳۱۴۵

ایام پربرکت دهه فجر و سالروز پیروزی انقلاب شکوهمند اسلامی

برملت ایران و تمامی مستضعفان جهان مبارکباد

مدیریت و کارکنان شرکت تولیدی مهران موکت رودسر

آ ـ ۱۳۱۱۹

سقوط ۵۷

توشته فریدون هویدا ـ ترجمه: ح. ا. مهران

(۵۴)

حوادثی که در شهر آمل بوقوع پیوست انعکاسی وسیع در سراسر ایران داشت. و متعاقب آن نیز فشار فراوانی از همه سو به شاه وارد شد تا هرچه زودتر شریف امامی را کنار بگذارد و بجایش یک فرد نظامی را به نخست‌وزیری بگمارد. چون اینطور بنظر میرسید که شریف‌امامی را کنار بگذارد وبجایش یک فرد نظامی را و با امتیازاتی که به مخالفین میدهد آنها را بیشتر در کار خود جری میکند. وبهرحال مسئله اساسی رژیم هم جز این نبود که توده‌های مردم هر روز بیشتراز گذشته به سمت خمینی کشیده میشدند و برای اجابت خواسته‌های خود رو بسوی او می‌آوردند.

ضمن آنکه بین شاه و مشاورانش مذاکرات‌مفصلی درباب امکان استقرار یک کابینه نظامی صورت میگرفت، این سئوال نیز مطرح بود که: مگر مقررات حکومت نظامی و فرماندهی پر قدرت ژنرال اویسی بر آن، کارآئی لازم را نداشته است؟.. و در این میان، شاه که دیگر عقلش بجائی نمیرسید حیران مانده بود که رویه «فرانکو» را ادامه دهد، یا به نقش «کارلوس» درآید؟ (۱) و البته شریف امامی هم چون از فشار «عقابها» (۲) به شاه برای تشکیل کابینه نظامی خبر داشت حتی‌الامکان سعی میکرد مقاومت کند و شاه را از اتخاذ چنین تصمیمی بازدارد ولی نظامیها سرانجام مقصود خود را پیش بردند و توانستند وضعی بوجود آورند که شریف امامی وادار به تسلیم شود.

یکشنبه ۵نوامبر ۱۹۷۸ (۱۴ شبان ۵۷) تهران

روز ۵ نوامبر درحالیکه موج اعتصاب‌سراسرمملکت ـ و بخصوص مناطق نفت‌خیز ـ را فراگرفته بود، ناگهان تمام نیروهای نظامی مستقر در خیابان‌های تهران ناپدید شدند و براثر این اقدام موقعیت بسیارمساعدی برای تظاهر کنندگان بوجود آوردند. که متعاقب آن نیزتعدد کثیری در خیابان‌ها براه افتادند و ضمن فریادهای «مرگ بر شاه» آشوب عظیمی همراه‌باواژگون کردن وسائل‌نقلیه و آتش زدن ساختمانها براه انداختند، که درجریان آن حتی قسمتی از سفارت انگلیس هم به آتش کشیده شد.

با چنین پیشامدی چون اوضاع رو به‌وخامت نهاد، شریف امامی عصر روز ۵ نوامبر پس‌از حدود دوماه‌ونیم نخست‌وزیری و پشت‌سر نهادن دورانی پر فاجعه‌سرانجام ناچار به کناره‌گیری از مقام خود شد. و چند هفته بعد نیز با احتیاط فراوان کشور را درحالی ترک کرد که پیش از آن تا جائی که امکان داشت ثروتش‌رابه‌بانک‌های خارج انتقال داده بود.

همانروز سفیر آمریکا در تهران با ارسال پیامی به واشینگتن، از عاقبت کارامریکائی‌های مقیم ایران اظهار نگرانی کرد و اجازه خواست تا برای خروج اتباع آمریکائی از ایران اقداماتی را آغاز کند. ولی کارتر از پذیرفتن تقاضای سفیر خود سرباز زد، تا مبادا عزیمت دستجمعی آمریکائیها شاه را پریشانتر کند. و بدنبال آن نیز با تکرار حمایت علنی خود از شاه، صریحا اعلام داشت که به کوشش‌های وی در راه «برقراری‌دموکراسی در کشور» (!) ارج می‌نهد (چند روز قبل هم کارتر برای نشان دادن مراتب حمایت خود از شاه، با رضا پهلوی ولیعهد وی و اردشیر زاهدی بصورتی که بیشتر جنبه نمایشی و تبلیغاتی داشت ملاقات کرده بود). و درپی کارتر، وزیر خارجه او (سایروس ونس) نیز از«قدمهائی که توسط شاه برای برقراری نظم و آرامش در ایران برداشته میشود» پشتیبانی کرد

آن زمان که من در نیویورک بودم، پس از مطالعه گزارش‌های مربوط به اعلام حمایت مقامات آمریکائی از شاه، به یکی از دوستان صاحب‌مقام آمریکائی خود گفتم: «مگر واقعا شما تصمیم گرفته‌اید خودتان را از دست‌شاه خلاص کنید؟». که او چون از این سئوال یکه خورد و پرسید منظورم چیست؟ برایش توضیح دادم که: «بهتر بود راه دیگری بجز اعلام حمایت از شاه برای حفظ کردنش پیدا میکردید. چون تمام‌ایرانیهاتقریبا متفق‌القولند که شاه عامل شماست. و اگر به مضمون شعارهای مردم ایران نیز توجه کنید خواهید دید که همه تظاهر کنندگان یکصدا فریاد میزنند: شاه عروسک امپریالیستهای آمریکائیست ...».

درپی حوادث روز ۵ نوامبر و استعفای شریف‌امامی، شاه مشورتهائی را با علی امینی و سایر سیاستمداران کشور آغاز کرد و همراه با مذاکراتی که با سفرای انگلیس و آمریکا بعمل آورد، سرانجام ارتشبد ازهاری (رئیس ستاد ارتش) را به نخست‌وزیری برگزید.

پس از آنهم شاه طی یک سخنرانی تلویزیونی به مردم قول داد که: «... خطاهای گذشته و بی‌قانونی و ظلم و فساد دیگر تکرار نشده، بلکه خطاها از هرجهت جبران نیز گردد ...». و همچنین متعهد شد که بعد از دولت نظامی «در اسرع وقت یک دولت‌ملی‌برای‌برقراری آزادیهای سیاسی و اجرای انتخابات‌آزادتعیین شود...». وی در سخنان خود خطاب به مردم به این نکته هم اشاره کرد که: «... من پیام انقلاب شما ملت ایران را شنیدم و آنچه را که شما برای بدست آوردنش قربانی داده‌اید تضمین می‌کنم ...». (!) (۳).

شاه ـ و یا کسیکه متن نطق او را نوشته بود ـ حتما بخاطر نمی‌آورد که از این نوع صحبتها و تعهدات قبلا هم بسیار داشته است. و بطور مثال در سال ۱۹۷۶ راجع به ریشه‌کنی فساد سخن گفته، در سال ۱۹۷۷ نیز قول برگزاری یک انتخابات آزاد را داده بود.

رویهمرفته نطق شاه جز کاستن از اعتبارش نتیجه دیگری ببار نیاورد، و این اقدام او بقدری بی‌موقع بود که می‌بایست آنرا به کارنامه خطاهائی که از آغاز بروز ناآرامیها مرتکب شده بود، اضافه کرد.

ضمن آنکه باید پذیرفت شاه چاره‌ای هم جز اعتراف به خطا در انظار عموم نداشت، ولی مسئله اینجاست که او با برگزیدن روشی نادرست پا به میدان نهاده بود. زیرا اگر میخواست با چنین اقدامی کسب محبوبیت کند و خود را فردی شجاع و آزاد اندیش به ملت جلوه دهد، لاجرم می‌بایست درمقابل مردم: به بررسی‌انگیزه‌های خود بپردازد، نکات مثبت دوران سلطنتش را برشمارد، با مشخص کردن خطاهای گذشته خود مسئولیت‌تمامی آنها را شخصا بعهده گیرد، و حقایق موجود در رژیم را به همگان عرضه دارد.

و اگر چنین میکرد، تازه خودش هم پی میبرد که روی کار آوردن یک دولت نظامی هرگز برایش سودی دربر نخواهد داشت. و چنانچه قصدی جز برقراری‌نظم و آرامش ندارد، بایستی فورا مجلس فرمایشی را منحل کند و با قاطعیت هرچه تمامتر درپی برگزاری یک‌انتخابات آزاد برآید.

ولی بجای اینکار، کابینه نظامی منصوب شاه‌وقت خود را بیهوده صرف گرفتن رای اعتماد مجلس کرد و اینجا و آنجا به جستجو پرداخت تا افرادی را به عنوان سپر بلای شاه قربانی کند.

ادامه دارد

۱ـ «ژنرال فرانکو» دیکتاتور اسپانیا بود و «خوان کارلوس» پادشاه فعلی آن کشور است که سعی کرده در زمان سلطنت خود لیبرالیسم را بر اسپانیا حاکم سازد ـ م.

۲ـ در فرهنگ سیاسی «عقاب» به افرادی اطلاق میشود که معتقد به‌حل‌وفصل امور از طریق اعمال زور و خشونت هستند. وبرعکس آن اصطلاح «کبوتر»است که برای توصیف افراد معتقد به سازش و مصالحه و مذاکره بکار گرفته میشود ـ م.

۳ـ میگویند: لوئی شانزدهم(آخرین پادشاه‌فرانسه) و نیکلای دوم (آخرین تزار روسیه) نیز در روزهای‌آخر سلطنت خود و زمانیکه دیگر توان مقابله با انقلابیون را درخود نمی‌دیدند، عینا همین جمله را به زبان رانده و خطاب‌به مردم گفته بودند که: صدای انقلابشان را شنیده‌اند! ونیز قول‌دادند که:آزادی رابرای‌مردم تامین کنند! (ترجمه کلماتی که از سخنرانی شاه نقل شده با استفاده از متن اصلی نطق او در روز ۱۵ آبان ۵۷انجام گرفته است) ـ م.

برادر جناب آقای محمود صانعی‌پور

انتصاب جنابعالی رابه معاونت وزارت اموراقتصادو دارائی وریاست کل گمرک ایران تبریک میگوئیم.

باقر عمدی ـ محمد تقی همتی ـ احمد چوبینه ـ سید محمود تناوش

آ ـ ۲۴۳۲۷

بسمه تعالی

یوم‌الله (۲۲) بهمن‌ماه، برهمه امت اسلامی مبارک‌و فرخنده‌باد.

کارکنان مدرسه راهنمائی (بدر) یوسف‌آباد ـ منطقه (۶) آموزش و پرورش.

ایام مبارک دهه فجر و ۲۲ بهمن طلوع خورشید پربرکت پیروزی انقلاب اسلامی مبارک باد

اتحادیه‌وشرکت تعاونی تهیه‌وتوزیع صنف موکت وفرش ماشینی تهران

روزهای پیروزی انقلاب اسلامی، به روایت پرسنل نیروی هوایی ـ (۲)

شکست گاردی‌ها در نیروی هوائی، تیرخلاص برای رژیم منحوس ستمشاهی

* در روز پیروزی انقلاب اسلامی، در تمام خانه‌ها بر روی پرسنل نیروی هوایی باز بود، و محبت و بزرگواری مردم به قدری بود که باید در وصف آن کتاب‌ها نوشت.

انقلاب اسلامی ایران تا حصول پیروزی، راه پرنشیب و فرازی را پشت سر گذاشت و وقایع تلخ و شیرین فراوانی به خود دید.

هفت سال پیش در چنین ایامی، آخرین ستون‌های رژیم متزلزل ستمشاهی یکی پس از دیگری واژگون شد، و سرانجام در بیست و دوم بهمن، ملت مسلمان ایران قله پیروزی را با سربلندی فتح کرد.

در این میان، برادران نیروی هوایی مانند دیگر اقشار ملت از روزهای اوج انقلاب اسلامی و پیروزی آن خاطرات بسیاری دارند، که مطالعه آن آموزنده و دلپذیر است.

در شمارهٔ قبل قسمتی از خاطرات پرسنل نیروی هوایی از روزهای پیروزی انقلاب اسلامی را خواندیم، و اینک به ادامه بخش دیگری از آن می‌پردازیم.

عقب نشینی گاردی‌ها

گارد حمله‌اش را شدیدتر کرد، یک نفر جلوی ما به زمین افتاد که شاهد جاری شدن خون سرخش بودیم. او را گرفتیم سردست و به سربازی که بالای پاسدارخانهٔ افسر نگهبانی بود، نشان دادیم. او که غیرتش به جوش آمده بود، اسلحه‌اش را به طرف گاردی‌ها گرفت و اولین تیر را که انداخت، گاردی‌ها مستقیماً به طرف درب پادگان عقب نشینی کردند. بعد برگشتیم و به طرف دانشکده راهپیمائی کردیم. یک دانشجو از میان تظاهرکنندگان پرید بیرون و یک سرباز را که در حال نگهبانی بود، خلع سلاح کرد. در آنجا یکی دو نفر از فرمانده‌هان به آن دانشجو می‌گفتند که: «بچه دیوانگی نکن، بیا و اسلحه را تحویل بده». سرباز هم که ترسیده بود خواهش می‌کرد که: اسلحه مرا بده. ولی دانشجو می‌گفت: کار دیگر تمام است، صبر کن الان می‌روم و از اسلحه خانه برای تو اسلحه دیگری می‌آورم.

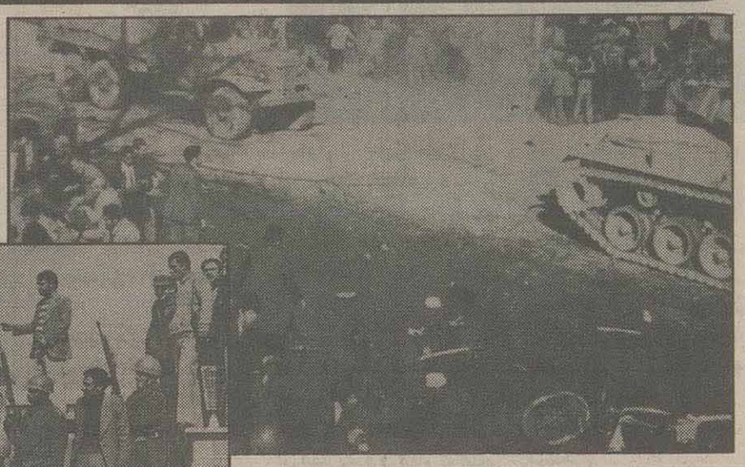

همه به طرف اسلحه خانه شمارهٔ یک رفتیم، تا در آنجا را باز کنیم. وقتی به اسلحه خانه رسیدیم، دیدیم که چند تن از فرمانده‌هان از نزدیک شدن افراد به سیم خاردار و اسلحه خانه جلوگیری می‌کنند. به مشاجره با آنها پرداختیم، این را هم بگویم که برخی از سربازان می‌ترسیدند، چون تصور می‌کردند اگر در اسلحه خانه شکسته شود، بعداً آنها را مواخذه می‌کنند و مجازات خواهند شد. به آنها گفتیم: «برادران، مردم را کشتند، گارد با نیروی هوائی و با مردم در حال جنگ است، در بیرون از پادگان پیرزن‌ها و پیرمردها با بیل و کلنگ و کوکتل مولوتف دارند برای رهایی ما، با گاردیها می‌جنگند، بعد شما از مسلح شدن ما جلوگیری می‌کنید؟»

با یک یورش متهورانه و فریاد الله اکبر، یکباره گویی معجزه‌ای به وقوع پیوست. در اسلحه خانه شکسته شد و همگی وارد اسلحه خانه شدیم، من یک «ژ ـ ۳» انتخاب کردم و با چند بسته فشنگ بیرون آمدم. تلاوت می‌کرد که درست در خاطرم مانده است. این آیات بود: «بل نقذف بالحق علی الباطل... » و... «جاء الحق و ذهق الباطل، ان الباطل کان زهوقا». پرسیدم: آقا چه می‌گوئی؟ گفت: اینکه داریم به طرف گاردیها و شیاطین تیراندازی می‌کنیم معنای این ایه‌ای که من می‌گویم. خداحافظی کردیم و از او جدا شدیم. فشنگمان تمام شد. دوباره برگشتیم اسلحه خانه و یک جعبه فشنگ برداشتیم و آوردیم پشت بام خانه کلاه فروشی خیابان حجت. از آنجا گاردیها خوب دیده می‌شدند و شروع به تیراندازی به طرف آنها کردیم.

در همین وقت تانکی که در خیابان حجت مستقر بود آتش گرفت. راننده تانک خواست بیرون بیاید، که مورد اصابت گلوله واقع شد. و البته نمی‌دانیم که تیر چه کسی به او اصابت کرد، چون رگبار گلوله بود که به طرف تانک خالی می‌شد. تانک بعد از چند لحظه منفجر شد و اجساد خدمه‌اش سوخت. به طوری که بوی سوختن آنها، آنجا را فرا گرفته بود. در این موقع به ما اطلاع دادند که دو ماشین ریو مملو از گاردیها به داخل کوچه روبرو رفتند. ما به دنبالشان وارد آن کوچه شدیم و موضع گرفتیم، که دیدیم وضعیتمان مناسب نیست، بالای یک خانه رفتیم تا بر کوچه مسلط شویم. این را هم بگوئیم که تمام خانه‌ها درشان بر روی پرسنل نیروی هوائی باز بود. ما از پشت بام آن خانه به طرف گاردیها شلیک می‌کردیم که بعد از مدتی ۳ نفر در آنجا زخمی شدند، که با کمک مردم یکی از آن سه نفر را برای معالجه به بیمارستان بردند. محبت و بزرگواری مردم به قدری بود که باید در وصف آن هزاران کتاب نوشت.

گاردی‌ها تسلیم شدند

گاردی‌ها به گوشه خرابه‌ای پناه برده و مقاومت می‌کردند. آنها به هلیکوپترها امید بسته بودند و مقاومت می‌کردند. اما هلی‌کوپترها نیز مجبور بودند در ارتفاع بالا پرواز کنند لذا نمی‌توانستند با رگباری که به طرف مردم و ما می‌گرفتند، کارآیی عملیاتی داشته باشند، و اینجا بود که گاردی‌ها مجبور به تسلیم شدند. چند نفرشان را که التماس می‌کردند و پیراهنشان را به قصد تسلیم دراورده بودند رها کردیم، و بقیه را که حدود پانزده نفر بودند، به پادگان برده و زندانی کردیم، تا مقامات انقلاب درباره‌شان تصمیم بگیرند. جنازه یک برادر را که شخصی بود، از آنجا برداشته و به داخل خانه‌ای بردیم. بعد برگشتیم و از دیوار که پله زدند. در داخل پادگان یک جیپ گارد درحال سوختن بود. با دوده آن سرو صورت خودمان را سیاه کردیم تا شناسائی نشویم.

ادامه نبرد و همکاری با مردم

برادران نیروی هوائی در سراسر منطقه نبرد در سنگرها به یاری مردم می‌شتافتند و مبارزه بی امان ادامه داشت. مردم مرتب با کامیون شن و ماسه می‌آوردند و گروهی آنها را درون گونی و کیسه‌ها می‌ریختند و سنگربندی می‌کردند. جلوتر آمدیم، نزدیک چهار راه، گارد سنگر گرفته بود. کنار جوی آب، توی کانال خیابان یک جنازه افتاده بود، که آن را بیرون آوردیم و به مردم سپردیم تا شناسائیش کنند. بعد از یک ربع ساعت درگیری سخت، آنها هم پارچه‌ای سفید به علامت تسلیم بیرون آوردند. در این هنگام یک ماشین ریوی آنها که پر از مهمات بود شروع به انفجار کرد و آتش گرفت.

آتش زبانه می‌کشید که از آنجا هم گذشتیم. اینجا کسی، کسی را نمی‌شناخت. فقط حق بود که از باطل شناخته می‌شد و انقلابی فکر کردن، و هر کس جز این می‌اندیشید، خشم مردم او را در آتش خود می‌سوزانید. یک برادر هنرجو ما را صدا کرد و گفت: بیا این برادرمان را که تیر خورده است به بیمارستان ببریم. او را به بیمارستان رساندیم. از بیمارستان بوعلی که بیرون آمدیم، مادری داشت گریه می‌کرد. گفت: من مادر «مجید پیغمبری» هستم، او را ندیده‌اید؟

گفتیم: همینجا باش تا برایت اطلاعی کسب کنیم و خبری به دست آوریم.

آمدیم و از یک هنرجو که او را می شناخت پرسیدیم، گفت: تیر خورده و احتمالاً شهید شده است. البته شهید شدنش را دقیقاً نمی دانیم، ولی می دانیم که تیر خورده است.

آمدیم و به آن مادر گفتیم: مادر، حالش خوب است، شما بروید منزل، او خودش می آید.

* مردم مرتب باکامیون شن و ماسه می‌آوردند، عده‌ای آنها را درون گونی و کیسه‌ها می‌ریختند و سنگربندی می‌کردند.
* در آخرین روز حیات رژیم منحوس ستمشاهی، تنها ۴/۵ ساعت در شبانه روز حکومت نظامی اعلام نشده بود!

یک خبرنگار فرانسوی که انگلیسی می دانست آمد و با ما مصاحبه کرد و خواست عکس بگیرد، که مردم نگذاشتند، (برای جلوگیری از شناسائی ما). فقط شرح وقایع آن روز را گفتیم. در این اثنا خبر آوردند که دو جسد در بیمارستان جرجانی هستند و باید شناسائی شوند. من به اتفاق یک برادر دیگر که هنرآموز بود رفتیم بخش جراحی، یکی از آنها سرباز وظیفه‌ای به نام قنبرعلی نوروزی بود، و دیگری کارت شناسائی نداشت، که هر دوی آنها را به سردخانه سپردیم.

در این ساعات اکثر کلانتری ها هم تسلیم شده بودند به هر کلانتری که حمله می کردیم، بلافاصله پرچم سفید بالا می رفت و تسلیم می شدند.

افزایش ساعات حکومت نظامی

در ساعت ۲ بعدازظهر روز بیست و یکم بهمن ماه ۱۳۵۷، رادیو اعلام کرد که حکومت نظامی از ۵ صبح تا ۱۲ ظهر ادامه خواهد داشت، و از ۹ شب نیز به ۴/۳۰ دقیقه بعدازظهر تغییر یافته است. یعنی در تهران فقط ۴/۵ ساعت حکومت نظامی نخواهد بود و بقیه ساعات شبانه روز مقررات حکومت نظامی اعمال می شود! ناگهان صدای بلندگوی سیار بلند شد که: «توجه.... توجه .... رهبرمان امام.... فرموده‌اند دولت حاکم غیرقانونی است، مردم بریزند در خیابانها و اصلاً به حکومت نظامی اعتنائی نکنند.... امشب را در خیابان ها باشید».

همانطور هم شد. شب به خیابان حجت آمدیم و تا صبح در آنجا بودیم، تا ۲۲ بهمن ماه که خبر آوردند گارد پادگان قصر فیروزه را محاصره کرده است. خودمان را به آنجا رساندیم و از آنجا گفتند به ساختمان تلویزیون حمله کرده‌اند، که تقریباً در ساعت ۲/۳۰ دقیقه خودمان را به آنجا نیز رساندیم. دیدیم فقط چند ساعت درگیری بوده که آن هم تمام شده است.

بقیه در صفحه ۲۱

آموزشگاه آرایش شانی
با امتیاز از وزارت کار
کار آموز میپذیرد
تلفن: ۸۵۴۶۹۵
خیابان بهشتی (عباس آباد) اندیشه اصلی پلاک ۶۹

آسایشگاه سالمندان مهر ایران
مخصوص سالمندان زیر نظر پزشک
تهران خیابان ولیعصر ابتدای دکتر بهشتی
(عباس‌آباد سابق) تلفن ۶۲۸۵۰۲
کرج ـ مهرشهر تلفن‌های ۴ـ۳۳۷۲ـ۰۲۲۴۶

مرکز تعمیرات
لباسشوئی و یخچال فریزر
سایدبای سایدِ، کنوود، فیلکو، وستینگهاوس، آدمیرال
با تضمین ۲۴۶۵۰۱

تکنولوژی جدید و افسانه‌ای
CASIO
یک ماشین حساب به لطافت کاغذ
به لطافت کاغذ، بدون هیچگونه دگمه!
۵۰ نام و شماره تلفن را بسادگی بیاد آورید!
به علاوه، برنامه دو هفته اقدامات خود را به این ساعت بدهید
حتی قرارهای شما را با صدای آلارم خود بیادتان می‌آورد!
* ماشین حساب ۸ رقمی
* آلارم روزانه
* کرونوگراف تا ۱/۱۰۰ ثانیه‌ای
* دوزمانه
* پاسیستمهای ۱۲ یا ۲۴ ساعته
* سه سال عمر باطری
CFS-80 رزین
DBC-600 قاب کرومی
DBC-60 قاب رزین
DBC-600G زمینه طلائی
شماره‌های سری‌خود را سری نگهدارید!
* ۵۰ شماره تلفن
(توام با یادآوری برنامه کارها)
* با امکان ثبت حروف
* ماشین حساب ۸ رقمی
* آلارم روزانه
* کرونوگراف ۱/۱۰۰ ثانیه‌ای
* تقویم اتوماتیک
* پاسیستم کار ۱۲ یا ۲۴ ساعتی
بانک اطلاعات ۵۰ حافظه و برنامه‌ریزی
۵۰ رمز بسیار محرمانه روی مچ دست شما.
انواع دستبندی | سری ساعتهای کلاسیک و ساده | سری ساعتهای شیک و زیبا | ۳۰ آهنگ موسیقی | بانک اطلاعات ۲۰ نماش اطلاعاتی
DB-20W قاب رزین
* مقاوم تا ۵۰ متری عمق آب
DB-200 قاب کرومی
* ضدآب
* تقویم اتوماتیک
* سه آلارم روزانه
* دو زمانه
M-30 قاب رزین
M-301 قاب کرومی
* ۴ آلارم روزانه با ۷ آهنگ موسیقی که هریک برای یک هفته برنامه ریزی شده است.
* آلارم ساعت ملاقات همراه با نوای موسیقی
* علایم رأس ساعت با آهنگ نیمروزی
AQ-901 قاب کرومی
AQ-901G قاب تی یون
* تقویم اتوماتیک
* آلارم روزانه
* دوزمانه
LQ-323 قاب کرومی
LQ-323G زمینه طلائی
LQ-821 قاب پالادیوم
LQ-821G زمینه طلائی
مراقب ساعتهای تقلیدی باشید: کاسیو از تضمین هرمحصولی که آرم و علامت (کاسیو) و (ژاپن) روی بند و پشت قاب آن حک نشده باشد معذور است
CASIO COMPUTER CO., LTD.
Tokyo. Japan
سرویس و خدمات و کسب اطلاعات بیشتر:
شرکت ترنکار: خیابان انقلاب، نبش خارک، شماره ۱۰۴۶ ـ تهران ـ تلفن: ۸ الی ۶۷۶۱۸۴
ETTELA'AT W-8602

۱۸۵۲

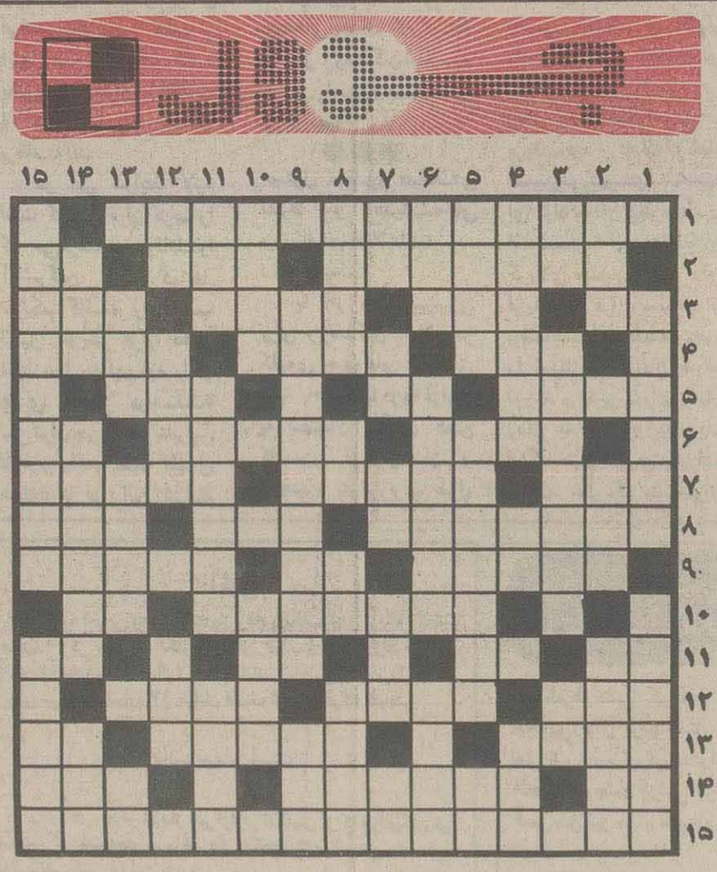

* افقی:
۱ ـ بمناسبت نهصدمین سال درگذشت این متکلم دانشمند و عارف ایرانی کنگره‌ای جهت بررسی اندیشه و آثارش تشکیل میشود.
۲ ـ کنایه از فقیر و بینوا و بیکس ـ اصطلاحی رادیوئی برای تقویت فرستنده ـ شمارعمرآدمی
۳ـ قصد و اراده ـ صدای بین دولب! ـ وطن و ناموس و حقوق خود را از دستبرد دشمن حفظ کردن ـ حیله و مکر
۴ـ دستور و قاعده ـ ازجهات اصلی ـ تحفه و سوقات
۵ـ مهمترین شعبهٔ نژاد سفید و سفیدپوستان آسیا واروپا ـ واحد پول ژاپن ـ گوشه و کنار و خلوت
۶ـ اشاره بدور ـ هرجسم بسیط که با اکسیژن ترکیب شده باشد ـ زیرگونه‌ها و دوطرف دهان
۷ـ از پایتخت‌های آسیایی ـ سقز و صمغ جویدنی ـ به معنای فهرست‌ها
۸ـ جادو کننده و ساحر ـ واحد مقیاس فشار الکتریسیته ـ گرامی شدن و ارجمندی
۹ـ چیزی به تکمیل این پاسگاه نمانده! ـ مرغ میرود! ـ همینطور هم به معنای بی آبرو و بدنام است!
۱۰ـ کار نجاری ـ هنوز رنگ نشده
۱۱ ـ قورباغه درختی ـ ستون استوار بدن ـ رمق و توان ـ ازویتامین‌ها
۱۲ـ خالص و صاف و پاک ـ نوعی سرماخوردگی! ـ از عناصر شیمیایی
۱۳ـ نورانی تر ـ از آلات موسیقی ـ کلید معروف موسیقی!
۱۴ـ تکرارش نام مرغ خوش الحانی است ـ همگی و همه ـ پسران و فرزندان
۱۵ ـ از روزنامه‌های معروف جهان

* عمودی:
۱ـ حشره‌ای که به گوش خزک هم معروف است ـ از کشورهای قارهٔ اروپا
۲ـ داخل کعبه ـ از اَنطرف نوعی خوردنی است که نمک سود است! ـ نوعی از نخ که از پشم یاکرک میریسند
۳ـ من و شما ـ از مرحلهٔ جوانی گذشته است ـ شامه نواز
۴ـ چند روستای نزدیک بهم ـ از پائین به بالا به معنای سمت و جهت ـ رسنده و بلند و لایق
۵ـ به معنای آرمید و خوابید ـ آنچه که روح و روان را ملول و افسرده کند! ـ خاک و گل کوزه گری
۶ـ نازیبا ـ اثر و نشان که کسی از خود باقی بگذارد ـ قلعهٔ بالای کوه
۷ـ کلمهٔ ندا ـ سوره‌ای در قرآن مجید ـ صدمتر مربع ـ محبت و دوستی ـ راز و سخن پوشیده
۸ـ هوای این پایتخت اروپایی مه آلود است! ـ مادر ـ کوشش و سعی ـ واگیر و سرایت کننده
۹ـ از شاخص ترین اتومبیلهای جهان که موتورش بوسیله هوا خشک میشود ـ قصد و اراده
۱۰ـ به معنای خاک و زمین البته با املای غلط ـ از این راه کسی گم نشده!
۱۱ـ حرص و علاقه شدید به چیزی ـ همان بیماری خناق است ـ کسیکه ظاهر و باطنش یکی نیست!
۱۲ـ از اعداد یک رقمی ـ دوداز آن بلند میشود! ـ میگویند غم گرسنه نیست!
۱۳ـ درخت همیشه سبز ـ یک چشم! ـ بیخ و انتها
۱۴ـ آقا و سرور ـ همان ژله است که نوش جان میکنید ـ مجلس شیوخ و اعیان
۱۵ـ نامه رسانان از آنجا نامه‌ها را برمیدارند و به مقصد میرسانند ـ گردی رنگین که در چاپخانه‌ها بکار میرود.

حل جدول ۱۸۵۱

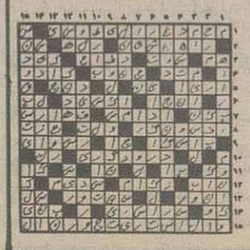

دانش آموز محسن وفائی فرزند کاظم شاگرد کلاس اول دبستان ابوذر درسال تحصیلی ۶۵ـ۶۴ درامتحانات ثلث اول با معدل ۲۰ شاگرد ممتاز شناخته شده است.
آ ـ ۵۲۵۴

یوم‌الله بیست و دوم بهمن، روز نجات امت مسلمان ایران از جور حکومت ستم و آغاز حکومت الله بر مردم است.

اینک هفت سال از آن روز بزرگ که در تاریخ ایران برای اولین بار اتفاق افتاد، می‌گذرد. حماسه آفرینی‌های مجاهدان قرآن و اسلام در جبهه و پشت جبهه استقبال گرم مردم مسلمان پاکستان از آقای خامنه‌ای یک هشدار سیاسی است برای دنیا. اگر حسنی مبارک علناً از تلویزیون به مردم مسلمان مصر می‌گوید، دیگر صبرم تمام شده، به این معناست که حضور انقلاب ایران را هر لحظه بیش از گذشته در کشور مصر احساس می‌کند و اگر سلیمان خاطر از ایران اسلامی به رهبری امام امت شروع شده است.

دیگر هیچ تیری به هدف نمی‌خورد و انقلاب اسلامی ایران، همه‌ی مرزهای پولادین جهان را درهم شکسته و در صحرای سینا بر قلب پاک سلیمان خاطرها نشسته است. ما مسلمین وظیفه داریم، نه با شعار، بلکه محققانه و با تجزیه و تحلیل، دشمن

فجر پیروزی و توطئه‌های استکبار جهانی

همگام با پیروزی انقلاب اسلامی و پدید آمدن امکان ایجاد سیستم حکومتی اسلام و نیز ارائه‌ی نظریه‌ی نه غربی نه شرقی به جهان، استکبار دست به توطئه‌های رنگارنگ آلود که تحمیل جنگی کاملاً نا برابر به کشور انقلابی ایران یکی از آنها به شمار می‌رود.

از یک طرف و شکست خوردن انواع توطئه‌های طراحی شده از طرف دیگر، آنچنان افکار تحلیلگران و جهانخواران را آشفته ساخته است که دیگر از مبارزه با ایران اسلامی مایوس شده‌اند.

«الیوم یاس الذین کفروا من دینکم فلا تخشوهم و اخشون.....» امروز کافران از آئین شما مایوس شدند، از آنها مهراسید و تنها از من بیم داشته باشید. امروز دین را برای شما کامل کردم و نعمتم را بر شما تکمیل نموده و اسلام را برایتان به عنوان دین پسندیدم. (آیه‌ی شریفه‌ی ۵ از سوره‌ی مبارکه‌ی مائده)

با پیروزی انقلاب اسلامی ایران، مستضعفان چشم انتظار جهان، گم شده‌ی خود را پیدا کردند. سیاستگذاران دنیا اگر واقعاً فهم و تحلیل سیاسی درستی دارند، باید از روش‌های ارتجاعی زور و یا القاء فرهنگ خود و تبلیغات سوء و دروغ سازی‌های مرسوم خود، دست بردارند و در پی راه و سیاست تازه تری باشند.

اگر ما در کشور خود دچار جنگ و پاره‌ای مسایل هستیم، اما خوشحالیم که فکرمان دروازه‌های ایران را در هم شکسته و بیرون رفته و فرصت به کار گرفتن ترفندهای مختلف را از دشمن سلب کرده است که به آنها تعلق دارند. به همین دلیل دشمن شدید احساس خطر کرده و رسانه‌های خبری جهان علیه ما بسیج شده‌اند، تا از صدور طبیعی انقلاب اسلامی ایران که آنها را آشفته و خشمگین کرده است، جلوگیری کنند. نکته‌ای که بیش از هر چیز دیگری آنها را آزار می‌دهد مبارزات مردم کشورهای مسلمان است که شکل و نوع انقلاب اسلامی ایران را به خود گرفته است. شعار تکبیر در کشورهای اسلامی به عنوان دیانت و ایدئولوژی و شعار «نه شرقی، نه غربی» به عنوان خط مشی وسیاست داخلی و خارجی مطرح می‌شود. در سفر اخیر رئیس محترم جمهوری اسلامی ایران به برخی کشورها، از رادیو اسرائیل شنیدیم که به ازباجان خود می‌گفت، این را مجنون قلمداد می‌کند، که در این صورت باید به سوگ عاقلان نشست به خاطر آن است که از قرآن، این کتاب عقل و خرد می‌هراسد. راهی که کفر جهانی علیه انقلابیون مسلمان کشورهای اسلامی در پیش گرفته، اسلام زدایی است، ولی در این راه با شکست مواجه می‌شوند، زیرا شناخت درستی از انقلاب اسلامی ایران ندارند و در حقیقت اسلام را نمی‌توانند درک کنند.

دراین اواخر، اسلام شناسان آمریکائی به فکر افتاده‌اند که اسلام شناسی را دوباره آغاز کنند، زیرا شناخت قبلی آنها از اسلام نتوانست کاری از پیش ببرد.

به ریگان، گزارش داده بودند که ما کشف کرده‌ایم چرا رزمندگان ایران می‌توانند جسورانه به قلب دشمن، زده شوکت آنها را بشکنند، در میان آنها، عنصری بنام شهادت طلبی پیدا شده است. ریگان دستور می‌دهد عده‌ای صاحب نظر و اسلام شناس آمریکائی در مورد این عنصر مطالعه کنند تا این که او هم آن را به نظامی‌های خود بخشنامه کند... که به کار ببندند. بعد از جریان خالد اسلامبولی، احساس نیاز به اسلام شناسی مجدد، اوج گرفت و هم اکنون به عنوان بررسی علل پیدایش عنصر خطرناک بنیادگرایی اسلامی و راه جلوگیری از آن در غرب و آمریکا به عنوان یک اصل مطرح گردیده است. ریگان دستور داد بطور جدی، گروهی معین شوند و در مورد آموزش قرآن و اسلام تحقیق کنند. کفر جهانی می‌خواهد از اصل درستی پیروی کند (شناخت و سپس عمل) و موفق نمی‌شود. اصل معروفی است که: اول دشمنت را بشناس و سپس با او به مبارزه برخیز، او لازم می‌داند طرف مقابل خود را که در جهان با استواری و ایثارگری بدو ضربه می‌زند به طور صحیح بشناسد، اما کار از کار گذشته است، «نوش دارویی و بعد از مرگ سهراب آمدی». امروز دیگر مردم مستضعف جهان، همان منتظران واقعی ولی عصر (عج) بیدار شده و بپاخاسته‌اند و این بیداری اصلی انسانها که امپریالیزم است، بشناسیم و به وظیفه‌ی خود در مبارزه با آن پی ببریم. البته در این مقال کوتاه، نمی‌توان به همه‌ی جوانب مساله دست یافت ولیکن بقول مولانا:

«آب دریا را اگر نتوان کشید
هم به قدر تشنگی باید چشید»

پس بطور اختصار، به دو ویژگی آدمکشان غارتگر جهان که مفهوم امپریالیزم را تشکیل می‌دهد اشاره می‌کنیم.

۱ـ اصل در همه‌ی تصمیمات برای امپریالیزم سود و اقتصاد است. پس هر آنچه سود آنها را تأمین کند آن را بکار می‌بندند. اگر سودشان در جنگ باشد، جنگ را بر می‌گزینند و اگر در صلح باشد، صلح را انتخاب می‌کنند. همه چیز در چارچوب اقتصاد، معنی می‌شود. به عنوان مثال طرز تفکر آنها در امر آموزش و پرورش این است که، آنها می‌گویند اگر ما به یک آمریکایی ۵ کلاس ابتدایی آموزش بدهیم. میزان تولید ۷۹ درصد بالا می‌رود. بنابراین، این کار برای ما صرف دارد و اگر ۹ کلاس آموزش بدهیم میزان تولید، ۱۵۰ درصد بالا می‌رود و اگر میزان آموزش ۱۲ سال باشد تولید، ۳۰۰ درصد و اگر ۱۶ سال باشد میزان تولید به ۵۰۰ درصد بالغ می‌شود.

گرچه امر آموزش هزینه را سنگین تر می کنند، اما سود آور است بنابراین به آن عمل می کنیم (نه بخاطر این که آموزش و پرورش یک امر انسانی است!). جالب است که قبل از انقلاب، در یکی از مدارس خارجی در تهران، ساعت ده صبح به دانش آموزان شیر می دادند، مصاحبه گر از مسئولان مدرسه می پرسد: شما چرا به بچه ها شیر می دهید؟ جواب می دهد زیرا عمر آنها را طولانی تر می کند، پس بنابراین در آینده خواهیم توانست از وجودشان بیشتر استفاده کنیم، مانند یک دامدار که بهترین علوفه را به گاو خود می دهد تا از او شیر بیشتری بستاند! آری این طرز تفکر مادی امپریالیزم است حالا شما انتظار دارید آنچه را که رادیوهای خارجی در مورد ایران پخش می کنند، دروغ نباشد، در صورتی که آنها به بچه های خود به عنوان دام نگاه می کنند، تا از آنها سود و بهره بکشند، شما انتظار دارید به ما رحم کنند و حق را از بلندگوهای تبلیغاتی خود بگویند! در حالی که ما همه‌ی منافع آنها را در جهان به خطر انداخته‌ایم و به مردم جهان هم پیام داده‌ایم آنها نیز چنین کنند. در این شرایط، رادیو بی بی سی که از سرمایه‌ی سرمایه داران و سیاستگزاران جهان تامین می شود تا منافع آنها را در جهان از راه تبلیغات حفظ کند، چگونه می تواند خبر درستی به مردم برساند؟!

۲ـ در آمریکا، عمدتا دو جناح، سیاست کشور را در دست دارند. الف: کارتلهای نفتی و سرمایه داران بزرگ.

ب: پنتاگون و صاحبان کارخانه های اسلحه سازی.

از این رو وقتی که یکی از این دو جناح، رئیس جمهور منتخب خود را بر مردم تحمیل کرد، می توان وضع آینده‌ی جهان را پیش بینی نمود، زیرا سرمایه داران عمده، صلح طلب هستند. البته نه برای رفاه مردم بلکه برای اینکه در صلح و آرامش بهتر بتوانند کالاهای تولیدی خود را در بازار جهانی به فروش برسانند و پنتاگون جنگ طلب است زیرا در شرایط جنگی اسلحه خریدار پیدا می کند. ریگان هنرپیشه از همین گروه است.

امروزه امپریالیزم و صدام بعد از وارد کردن خسارات زیادی، به ما پیشنهاد صلح می دهند! معلوم است که پذیرش صلح، بدون شرایط پیشنهادی ما ذلت و خواری و نوعی آسیب پذیری در دراز مدت است.

تحمیل جنگ توسط عراق بر ایران، تکرار تاریخ اسلام است. در جنگ صفین، معاویه به کمک خدعه عمر وعاص، قرآنها را بر سر نیزه ها کرد، تا سربازان اسلام را از ادامه‌ی جنگ منصرف کند و البته بی نصیب نماند و عده‌ای از ادامه‌ی جنگ با معاویه کنار کشیدند و بعدها نام خوارج گرفتند. سردار قادسیه، امروز پرچم صلح رابر نیزه کرده تا در اراده‌ی مردم مسلمان ایران تردید ایجاد کند و خود دوباره بسیج شود و به میدان برگردد. اما او نمیداند ملت ایران پیش از این که به جبهه بیایند خوارج منافق و ضد انقلاب را از جمع پاک خود تصفیه کرده و تنها به جبهه آمده‌اند.

بعد از پیروزی انقلاب اسلامی ایران، شاهد بودیم که آمریکاچگونه به وسیله‌ی عوامل خود بعضی از مرزهای ایران را دچار تشنج کرد، بدان امید که شاید انقلاب اسلامی در مرزها متوقف شود. زیرا پس از ایران، اولین منطقه‌ای که احتمال انقلاب در آن می‌رفت عراق بود. آنها در مورد تحمیل جنگ، فکر کردند عراق پیروز می‌شود، و به نتایج زیر دست می‌یابند:

۱ـ مردم از انقلابی که حول محور نه شرقی، نه غربی باشد، مایوس می‌شوند، زیرا این مساله برای قدرت‌های سلطه گر، بسیار خطرناک و خانمان برانداز است و این امر به ضرر دو قدرت بزرگ آمریکا و شوروی است.

۲ـ اسرائیل بار دیگر در منطقه، امنیت پیدا می کند زیرا در این صورت نیروی عظیمی مانند ملت ایران که دشمن اصلی اسرائیل به شمار می‌رود، از بین رفته است.

۳ـ هنگامی که دو کشور اسلامی درگیر جنگ می‌شوند، در این بین، مبارزه با اسرائیل فراموش می‌شود.

۴ـ بازار گرمی برای فروش اسلحه ایجاد می‌شود.

۵ـ ملت‌های انقلابی و دولت‌های مبارز به این نتیجه می‌رسند که نباید بدون تکیه به یکی از دو ابرقدرت شرق و غرب انتظار پیروز شدن را داشت.

امپریالیزم امروز این نکته را درک کرده است که این محاسبات و پیش بینی‌ها در مورد کشور ایران، درست نبوده است، زیرا یکی از اصول انقلاب ما، معامله نکردن روی اصول اسلامی و سیاسی با گروههای مخالف است.

باید دنیا بداند که برخورد ما با جهان کفر، همان برخورد انبیاء با مخالفان خود است. وظیفه و تکلیف مارا وحی تعیین کرده است. ما یک رسالت جهانی داریم که اگر رعایت نکنیم، مشمول هشدار این آیه‌ی شریفه می‌شویم: «فما بلغت رسالته».

بعد از فراعنه‌ی عراق نوبت اسرائیل است.

بهرام پور ـ معلم مدارس ایرانی جمهوری اسلامی ایران ـ امارات متحده عربی

از جبهه‌های «نور» به راهیان «نور»

نامه‌ای از یک دانشجوی رزمنده:

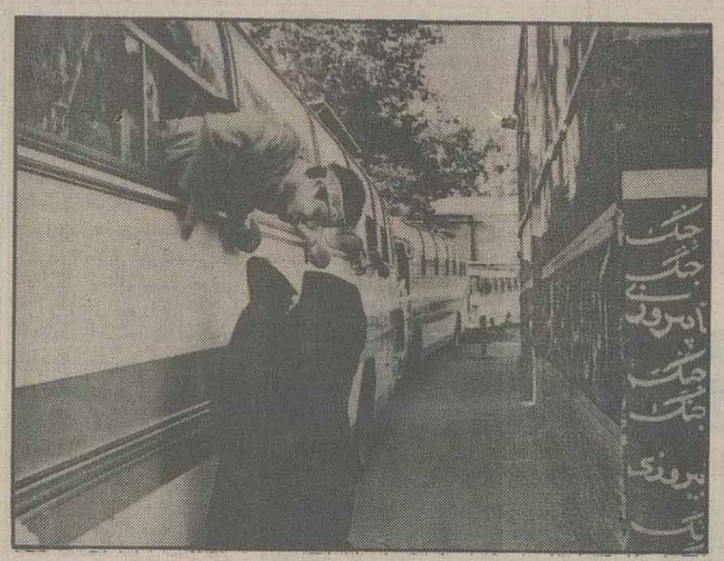

شکی نیست که انقلاب ما یک انقلاب اسلامی است که براساس اصول مکتب اسلام و به رهبری امام عظیم الشأنمان در ۲۲ بهمن ماه سال ۵۷ به پیروزی رسید. استعمارگران شرق و غرب که همواره در جهت سرکوبی ملل جهان سوم کوشا هستند، به کمک یکدیگر هنگامی که مدت کوتاهی از به ثمر رسیدن انقلاب اسلامیمان سپری نگشته بود، نوکر سرسپرده‌ی خویش صدام تکریتی را علیه ایران تحریک نموده و باعث تحمیل جنگ شدند.

اکنون که در آستانه‌ی هشتمین سال افتخار آفرین ملت مسلمانمان هستیم، برآن شدیم تا نگاهی به جنگ که مسأله‌ی اصلی کشورمان محسوب می‌شود، داشته باشیم.

جنگی که چهره‌ی انقلاب را با به اثبات رساندن عزم و اراده‌ی مصمم ملت ایران دگرگون کرد، به طوری که کلیه‌ی اهداف و آرمان‌هایی که فقط در قالب کلمات و ذهنیات مردم گنجایش داشت، در جبهه‌های نبرد، صورتی عملی به خود گرفت.

جنگ ایران و عراق، توسط رژیم مزدور بعثی صهیونیستی و به دستور اربابان غربی و شرقی خود جهت جلوگیری از صدور انقلاب به میهن اسلامی ما تحمیل شد همانطور که چندین بار رهبر بزرگوارمان یادآور شده‌اند، ما در این جنگ در موضع دفاع قرار داشته و داریم، زیرا ما آغازگر جنگ نبوده‌ایم، بنابراین نمی‌توانیم پایان دهنده‌ی آن باشیم.

این یک واقعیت منطبق با حقیقت است که ما تنها با عراق در جنگ نیستیم، بلکه رژیم بعثی عراق، هدفی جدای از اهداف امپریالیسم و رژیم‌های سرسپرده‌ی ابرقدرت‌ها و... ندارد و اینها همه در یک قالب، یعنی رژیم عراق با انقلاب و مردم ما به جنگ برخاسته‌اند.

در این شرایط، لازم است گفته‌ی قرآن کریم را که می‌فرماید: «وقاتلوا المشرکین کافه کمایقاتلونکم کافه» را نصب العین خویش قرار دهیم. شرط عمل به این آیه را در چیزی به جز «وحدت» نمی‌توان جویا شد. بنابراین لازم و واجب است کلیه‌ی مسلمان‌ها در این شرایط حساس، واقع بینانه‌تر به علت و چگونگی جنگ با دیده‌ی دل بنگرند و مسئولیت خطیر خود را در این زمان، تشخیص دهند و واقف به این امر باشند که عزت و شرف ما در گرو این جنگ است. جنگی نابرابر، در دو جبهه‌ی حق و باطل.

آنچه در این جنگ، ملت ما را ثابت قدم‌تر و مصمم‌تر می‌دارد، اهداف و ارزش‌هایی است که برای آن انقلاب کرده‌اند و به هیچ قیمتی حاضر به از دست دادن آنها نیستند، حتی اگر جان خود را در این راه فدا کنند.

مهمترین هدف، ریشه کن کردن ظلم در سطح جهان است. و برهمین مبنا است که در پی تحقق شعار «جنگ جنگ تا رفع کل فتنه در جهان» هستیم.

اصول و ارزش‌هایی برخاسته از مکتب انسان ساز اسلام، در جهت محو جهانخواران شرق و غرب که در پی منافع خود، انسانیت ملل مستضعف را به بازی گرفته‌اند. بنابراین آینده‌ی جنگ، در چیزی جز نابودی رژیم بعثی عراق و پیروزی قوای اسلام، نمی‌تواند باشد و براین تصمیم با عزمی آهنین و اراده‌ای خلل ناپذیر در این جنگ تا آخر ایستاده‌ایم.

در زیر، نامه‌ای از جبهه‌های جنگ که توسط یکی از رزمندگان اسلام به تحریر آمده است، را می‌خوانیم:

***

مسئول محترم صفحه‌ی نظرها و اندیشه‌های روزنامه‌ی اطلاعات!

سلام علیکم.

با آرزوی پیروزی برای رزمندگان اسلام در کلیه‌ی جبهه‌های نبرد حق علیه باطل و با درود فراوان به شهیدان گلگون کفن کشور اسلامیمان و همچنین با آرزوی طول عمر با عزت به رهبر کبیر انقلابمان (نایب برحق صاحب‌الزمان (عج)) امیدوارم این چند جمله‌ی ناقابل یک رزمنده‌ی حقیر را به منظور شناساندن چهره‌ی حقیقی این جنگ تحمیلی در روزنامه‌اتان به چاپ برسانید. قبلاً از همکاریتان بی‌نهایت متشکرم.

اینجا جبهه‌ی حق علیه باطل است، اینجا محل حرب بین اسلام و کفر است، و جایی که رزمندگان دلاور اسلام با ابر جنایتکار آمریکا و دیگر سلطه‌گران جهانی در جنگ هستند.

آنها اتحاد شومی را تشکیل داده و علیه اسلام و جمهوری اسلامی ایران آماده نبرد شده‌اند. امریکا، آواکس‌هایش را در اختیار صدام قرار می‌دهد، دیگری میگ و توپولف و سایر مهماتش را و فرانسه میراژ و دیگر تجهیزاتش را و رژیم‌های مزدور، از جمله سودان، مصر، اردن و..... نیروی انسانی و کمک مالی لازم را برای رژیم عراق ارزانی می‌دارند. اینها همه بیانگر این مطلب است که می‌خواهند اسلام را از بین ببرند، تا مسلمانی در روی زمین باقی نماند و اظهار دادخواهی نکند. کجایید، ای آنانکه آرزو داشتید در زمان جنگ امام حسین با یزید بودید و به لشکر امام حسین می‌پیوستید، کجایید ای آزاد مردان ضد سلطه‌ی استثمار، ای عاشقان کربلای حسینی زمان ادای فریضه فرا رسیده و برشماست که وظیفه‌ی خود را نسبت به دینتان به جا آورید و با یزید و یزیدیان زمان به مبارزه برخیزید، اینک هیچ عذری پذیرفته نیست. حال که مستکبران قصد نابودی اسلام را دارند، چرا مسلمانان در برابر آنها یدواحده نباشند؟ وقتی سازمان کذایی ملل متحد، رای بر نقض حقوق بشر از سوی ایران را با آن فضاحت صادر می‌کند، چرا مسلمانان جهان نباید سازمان ملل را محکوم و رسوا سازند؟

ای مسلمانان جهان، ای انسانهای زیر سلطه‌ی جنایتکاران، ای انسانهای جهان سوم که منابع غنی شما از جمله نفت، توسط جهانخواران به غارت رفته است؟ وقت بیداری و هوشیاری فرا رسیده است، موقع گرفتن حق خویش از غاصبان آن است. روی سخنم بیشتر با هموطنانم است، با آنهایی که هنوز موقعیت خود را درنیافته‌اند. باید بگویم، اینک کشور در دست خودمان است، باید برای اعتلا و شکوفایی آن کوشش کنیم، زیرا ثمره‌اش را خودمان خواهیم دید. اکنون که خشت اول جمهوری اسلامی را در ایران بنیاد می‌نهیم، باید هوشیار باشیم که کج نگذاریم.

باید متوجه این مساله باشید که اسلام احتیاج به استعانت شما دارد. هم اکنون فرزندان رشیدتان در جبهه‌های نور علیه ظلمت، احتیاج به همیاری و همکاری شما دارند تا با پشتگرمی لازم در جبهه بجنگند و به یاری خداوند متعال ریشه‌ی ظلم را از زمین برکنند. در این زمان، سرنوشت کشورمان بستگی به جنگ دارد و نباید غافل از این امر شد.

به امید برافراشتن پرچم لااله الاالله در سراسر گیتی انشاء الله

حسن عباسی اهری

مذاکرات ایران و شوروی شروع نشده است

رادیو آنکارا (دیشب) ـ اکنون ثابت شده اخباری که انتشار یافته دائر بر اینکه بین دولتین ایران وشوروی مذاکرات شروع شده صحت نداشته است. طهران هم رسماً این خبر را تکذیب نموده که آقای قوام السلطنه نخست وزیر ایران تصمیم گرفته قضیه آذربایجان را از راه دادن امتیازاتی بدولت شوروی در دریای خزر و امتیازات نفت در شمال ایران حل نماید. برئیس کل تبلیغات ایران نیز اجازه داده شده شایعاتی که بعضی از رادیوهای بیگانه راجع بایران انتشار داده‌اند کاملا تکذیب نماید، زیرا دولت ایران هنوز هیچگونه تصمیمی درباره اختلاف بین ایران و شوروی اتخاذ ننموده است.

اسکندر ودارا

هنرپیشگان زبردست تهران بچه کار مشغولند؟

گویا می‌خواهند بزرگترین اسرار تاریخی را که تا امروز مکتوم بوده در نمایش «اسکندر و دارا» فاش سازند.

کنگره امریکا و وام انگلستان

رادیو خاور نزدیک ـ مسترترومن رئیس جمهوری امریکا دیروز نامه‌ای درباره وام امریکا بانگلستان برای کنگره امریکا فرستاد و طی آن تقاضای رسیدگی بلایحه قانونی این وام را نمود.

هیتلر مجارستان محکوم به اعدام شد

«فرنس اسلازی» که به هیتلر مجارستان شهرت یافته بود و در زمان جنگ همان نقشه های هیتلر آلمان را در مجارستان اجرا مینمود در یک دادگاه ملی که در بوداپست تشکیل شد او را محاکمه نموده و محکوم به مرگ گردید.

چهل سال پیش در همین روز

کلیه مطالب از اطلاعات بیستم بهمن ماه ۱۳۲۴ نقل شده است

تلفات نیروی دریائی انگلستان در این جنگ

کشتیهائی که در راه های تجارتی انگلستان بواسطه حمله ناوهای جنگی و هواپیماهای بمب افکن و یا مین های دریائی غرق گردیده به ۷۷۷ واحد میرسد که از این عده ۶۹ واحد سبک و کمکی ـ پنج ناوشکن ـ ۷ هواپیمای دریانشین ـ ۲۹ نبرد ناو ـ ۱۳۸ اژدرافکن ـ ۷۷ زیر دریائی و ۴۴۲ کشتی ماهیگیری بوده است.

کشتیهای تجارتی بیشتر غرق گردیده از آغاز جنگ ۴۲۸۰ کشتی تجارتی از متفقین غرق شده که ۲۵۷۰ کشتی آن متعلق به نیروی دریائی بریتانیا بوده است علت غرق اینهمه کشتی تجارتی این بود که ناوهای مذکور چون راه تجارتی و نزدیک دریای مدیترانه به خاور دور بسته شده بود ناچار از راه دماغه کاپ قاره افریقارا دورزده واز جنوب هندوستان خود را به نواحی خاوردور میرساندند و اغلب چون بطور دسته جمعی حرکت میکردند چنانچه مورد حمله هوائی قرار میگرفتند تلفات آنها زیاد بود.

اخبار کوتاه

- در حجره های کاروانسراهای مخروبه تیفوس و تب راجعه منزل کرده است.
- رئیس جمهوری امریکا بمناسبت مشکلاتی که اکنون آمریکا با آنها مواجه است از دو هفته مرخصی خود استفاده نخواهد کرد.
- اسپانیا در سازمان ملل متفق پذیرفته نخواهد شد.
- متن وصیت نامه سیاسی و وصیتنامه خصوصی و قباله نکاح آدولف هیتلر واوا براون در اطلاعات امروز.

آگهی

آیابه آخرین محصولات بازارهای انگلستان وامریکاعلاقمند هستید؟ اگر هستید، انگلو امریکن انیدستریال نیوزلتر (قیمت آشتراک سه پوند در سال) را از نماینده انحصاری آن میدل ایست پرس سرویس شماره ۱۷ خیابان فلنیت لندن مشترک شوید.

پاپ بیمار است

واتیکان ـ بقرار اظهار خبرگزاری انگلیس از کاخ واتیکان خبر میدهند که پاپ دچار سرماخوردگی مختصر شده است و بنابدستور پزشکانش کسی را نمی‌پذیرد.

چگونه شوهر انتخاب میکنید؟

دوشیزگان جوان، شما که میل دارید همسر آینده خود را خوب بشناسید و درین خصوص تحت تأثیر سخنان اطرافیان خود قرار نگیرید و آینده خویش را تامین نمائید، مقاله «چگونه شوهر انتخاب می‌کنید؟» را که در شماره ۲۴۰ اطلاعات هفتگی چاپ شده است حتما بخوانید، زیرا بهترین راهنمای شما در انتخاب همسر خواهد بود. تا پس فردا صبح منتظر باشید.

یک روز کسر سن مساوی است با یک سال محرومیت از تحصیل

شرط سنی کودکان برای ثبت نام در کلاس اول ابتدایی، دارا بودن ۶سال کامل است. قانون های وزارت اموزش وپرورش دراین خصوص، ازهیچ گونه انعطاف وچشم پوشی برخوردار نیست وحتی یک روز کسر سن نیز سبب محروم شدن کودک از درس وکلاس می شود.

این مشکل ـ که بنا به آمار اداره‌ی ثبت احوال هر سال برای /۳۰۰هزار خانواده مطرح می شود ـ موجب شده است تا پدران ومادران درصدد برآیند تا تاریخ تولد کودک خود را ـ در بدو تولد ـ غیر واقعی قلمداد کنند واز بروز این مشکل به هنگام ثبت نام، پیشگیری کنند.

این چاره، تاکنون به عنوان تنها راه حل این دشواری در اکثر خانواده‌ها مطرح بوده است و پدران ومادران، به تدریج آموخته اند ومی آموزند که باید دربرخورد با قوانین نارسا وکنگ، ازگونه‌ای فریب وناراستی بهره گرفت.

این اقدام انفرادی مردم، اضافه بر باروری طبع مردود دروغگویی، باعث می شود که دفاتر اسناد رسمی کشور، اندک، اندک که به ثبت سن غیرحقیقی نوزادان بپردازند وسن واقعی جامعه در لابلای دروغگویی ها گم شود.

این مشکل که وزارت آموزش وپرورش، مسئول حل آن است، تاکنون به دور از هرگونه اعتنا وتوجه مانده است وعلیرغم اهمیت بی تردیدش در بهره گیری از استعدادهای کودکان، خود را سزاوار بررسی وطرح شدن ننمایانده است. مشکل، حل شدنی است وراه حل نیز ممکن ودست یافتنی!

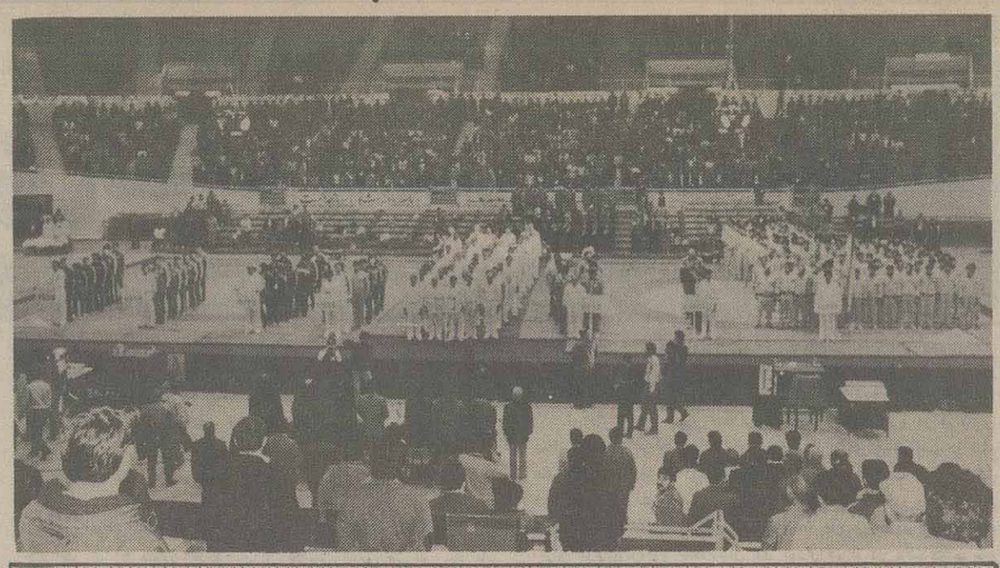

باحضور ۹ تیم از ۶کشور خارجی در دو رشته آزاد وفرنگی

پنجمین دوره مسابقات بین المللی کشتی جام ۲۲ بهمن آغاز شد

مراسم افتتاح پنجمین دوره مسابقات بین‌المللی کشتی آزاد وفرنگی بزرگداشت ۲۲ بهمن بعدازظهر دیروز در سالن ۱۲هزار نفری مجموعه ورزشی آزادی تهران برگزار شد.

به گزارش خبرنگار ما، در این مراسم پس از تلاوت آیاتی از قرآن مجید ونواختن سرود جمهوری اسلامی ایران، گزارش چگونگی انجام مسابقات از سوی یکی از مسئولین فدراسیون کشتی قرائت شد، آنگاه پنجمین دوره مسابقات بین المللی کشتی جام ۲۲ بهمن توسط سیداسماعیل داودی سرپرست سابق سازمان تربیت‌بدنی جمهوری اسلامی ایران افتتاح شد. سپس تیم‌های کشتی بلغارستان، آلمان شرقی، پاکستان، سوریه، ترکیه، شوروی وجمهوری اسلامی ایران از مقابل جایگاه رژه رفتند.

براساس این گزارش، در ادامه مراسم، ورزشکاران بنیاد شهید عسگری محمدیان، الله مرادزرینی ومحمدحسین محبی نیز جزو غائبین بزرگ ایندوره از مسابقات محسوب میشوند.

در کشتی فرنگی با وجود اینکه سه کشور شوروی، سوریه وترکیه حضور دارند، اما رقابتها از حساسیت وگرمی خاصی برخوردار نیست واگر هیجان وحرارتی در مبارزه کشتی‌گیران فرنگی مشاهده شود، بی شک حاصل تلاش رقیبان ایرانی این رشته است. همین مسئله باعث آن شده است که رهبران ومربیان تیم ملی کشتی فرنگی ایران از حال لباس قهرمانی را زیبنده خود ببینند و بی چون وچرا، سکوی قهرمان این رشته را از آن خود کنند. البته ناگفته نماند که روسها در این بین تنها حریفان مطرح ومستقیم تیم کشتی فرنگی ایران هستند، با اینکه فرنگی کاران از نخستین روز جامه قهرمانی را برتن خود دیدند، در اردوی تیم ملی کشتی آزاد کار بگونه‌ای دیگر جریان دارد، بدین معنا که آزادکاران جمهوری اسلامی ایران در غیاب یاران تیم ملی خود ودر حضور تیمی قوی وسرشناس ازبلغارستان که بواقع ویعنی هم طراز خود در اوزان گوناگون نمیبیند، قراردارند البته ناگفته نماند تیزهوشان اردوی تیم ملی شوروی نیز جهت صید سایر مدال های اوزان بپا خواهند خواست. دراین میان ترکیه قهرمان دورنزدیک جهانی نیز بی گفتگو نیم نگاهی به مدالهای اوزان چندگانه خواهد داشت، که بواقع این هم کار تیم ملی کشتی آزاد ایران را سخت‌تر از پیش کرده است.

ناگفته نماند که محمدبناء دارنده مدال نقره مسابقات قهرمانی جهانی ۱۹۸۳ کی‌اف از غائبین بزرگ انقلاب اسلامی به اجرای حرکات ورزش باستانی پرداختند، آنگاه رقابت‌های دور دوم کشتی‌گیران در اوزان ۴۸، ۵۷، ۶۸، ۸۲ و ۱۰۰کیلوگرم آغاز شد.

این مسابقات از صبح روز گذشته با حضور ۵۶کشتی‌گیر در ۵ وزن نخست کشتی آزاد و۳۸ کشتی‌گیر در ۵ وزن نخست کشتی فرنگی جریان یافت وتا پایان وقت دیشب کشتی‌گیران آزاد سه دوره مسابقات را پشت سرگذاردند. در حالیکه فرنگی کاران تنها در دو دوره روبروی یکدیگر قرارگرفتند.

در کشتی آزاد بجز کاظم غلامی عضو تیم ملی کشتی آزاد جمهوری اسلامی ایران اعزامی به مسابقات جهانی ۱۹۸۵ بوداپست دیگر منتخبین تیم ملی کشتی آزاد شرکت نداشتند که از جمله غایبین بزرگ این دوره ازمسابقات جام ۲۲بهمن مجیدترکان دارنده مدال نقره وزن ۴۸کیلوگرم مسابقات جهانی بوداپست است، به اضافه آنکه کشتی فرنگی محسوب میشود.

✱ دیدارهای حساس عصر دیروز

✱ کشتی آزاد:

- سعید اینانلو در وزن ۴۸ کیلوگرم برابر یولیان ایلیواز بلغارستان با حساب ۱۲برضفر که ضربه فنی محسوب میشود، به پیروزی رسید.
- سیاوش نوری در وزن ۵۷ کیلوگرم برابر احمد «جوما» از سوریه در حالیکه ۸برصفر از حریف جلو بود. در یک دقیقه و بیست و شش ثانیه جوما را ضربه فنی کرد.
- احمد آک از ترکیه برابر جلیل جهانشاهی از ایران با حساب ۹بر۴ به پیروزی رسید.
- متین کاپلان از ترکیه در دومین دوره وزن ۵۷ کیلوگرم برابر محمد عظیم از پاکستان با حساب ۱۱بر۲ برنده شد.
- استفان ایوانف از بلغارستان دارنده مدال طلای مسابقات قهرمانی اروپا سال ۸۵ و چند مدال از مسابقات جهانی، برابر صفر سعادتی از ایران تن به یک شکست سنگین داد و بزرگترین حادثه این روز را رقم زد.
- حسن حمیدی در دومین دیدار خود برابر شربایگور از شوروی در حالیکه حریف روس ۷بر۲ از وی جلو بود، سه اخطاره شد.
- سیمون چتروف بلغاری در وزن ۶۸ کیلوگرم با ارائه یک کشتی تکنیکی و بسیار فنی سعید غفوریان از ایران را با امتیاز مغلوب کرد.
- اسفندیار غلامی برابر فرامرز جفا میرزایی سه اخطاره شد.
- اوکتای اکتاش از ترکیه، حمیدرضا رضازاده را با حساب ۵برچهار شکست داد.
- محمدرضا تویچی در وزن ۸۲ کیلوگرم از گروه الف برابر «هنس پیترفرانس» از آلمانشرقی دارنده مدال نقره مسابقات قهرمانی اروپا سال ۸۵ با حساب ۴بریک به پیروزی رسید.
- سیاوش نوری در دوره سوم مسابقات کشتی آزاد وزن ۵۷ کیلوگرم ایوب صفوی را با حساب ۵بریک شکست داد.
- استفان ایوانف از بلغارستان دارنده مدالهای رنگارنگ جهانی برابر ابراهیم میرزائی از ایران در حالیکه ۶بر۲ جلو بود، حریف خود را ضربه فنی کرد.
- صفر سعادتی که در دور دوم کاپلان از ترکیه با نتیجه چهار برچهار شکست را پذیرا شد.
- سعید غفوریان در دور سوم نیز برابر شربایگور از شوروی در وزن ۶۸ کیلوگرم با حساب ۹بر۴ مغلوب شد.

✱ کشتی فرنگی

- جواد رجعی در وزن ۴۸ کیلوگرم از ایران در یک دیدار حساس و پرهیجان برابر ولادمیرلسکیف از شوروی با نتیجه ۱۵بر۱۲ شکست خورد.
- داور جدی جوان تازه از راه رسیده وزن ۴۸ کیلوگرم برابر مرتضی پاپی‌نیا عضو تیم ملی اعزامی کشتی فرنگی ایران به نروژ ۱۹۸۵ با حساب ۱۳بر۹ به پیروزی رسید.
- محمد صلحی عضو سابق تیم ملی کشتی فرنگی ایران در وزن ۵۷ کیلوگرم برابر احد جوان صالح با حساب ۶بر۶ کشتی را واگذار کرد.
- محمد چمن گلی برابر سیاوش چوبچیان قهرمان پرسابقه ۶۸ کیلویی با نتیجه ۱۰بر۲ بازنده شد.

✱ نتایج کشتی های حساس دور اول (صبح دیروز)

✱ کشتی آزاد

مغلوب کرد.

در گروه ب وزن ۶۸ کیلو گرم، علی اکبر نژاد جوان با استعداد کشورمان با امتیاز اوکتای بکتاش از ترکیه را شکست داد. الکساندر نانف از بلغارستان دارنده مدال نقره وزن ۸۲ کیلو گرم مسابقات جهانی ۸۵ بوداپست در اولین مبارزه خود برابر خسرو کارامد از ایران با ضربه فنی به پیروزی رسید.

در گروه الف وزن ۸۲ کیلو گرم، اردشیر الله یاری برابر واخایوریف از شوروی با ضربه فنی به پیروزی رسید.

در وزن ۵۷ کیلو گرم گروه الف، استفان ایوانف ازبلغارستان دارنده مدال برنز جهانی در سالهای ۸۲ و ۸۳ و مدال نقره جهانی در سال ۸۱ و مدال طلای قهرمانی اروپا در سال ۸۵ ایتیم کاپلان کشتی گیر با تجربه ترکیه را سه اخطاره کرد.

در گروه ب وزن ۵۷ کیلو گرم، محمد عظیم از پاکستان که در اولین دوره مسابقات قهرمانی آسیا مرحوم سیدرسول حسینی را مغلوب کرده بود، برابر ابراهیم میرزایی از ایران با ضربه فنی شکست خورد.

در وزن ۱۰۰ کیلو گرم، کاظم غلامی از ایران در مقابل مارین میکائیلیف از بلغارستان با حساب ۴ بر ۲ به پیروزی رسید.

✱ کشتی فرنگی

مرتضی پاپی نیا عضو تیم ملی کشتی فرنگی ایران اعزامی به مسابقات جهانی ۱۹۸۵ نروژ در وزن ۴۸ کیلو گرم برابر ولادیمیر سکیف از شوروی با حساب ۷ـ۷ مغلوب

در حاشیه مسابقات

✱ برخلاف برنامه تنظیمی فدراسیون کشتی که افتتاحیه مسابقات را رأس ساعت ۳ بعدازظهر دیروز اعلام کرده بود، این مراسم با بیش از ۱/۵ ساعت تأخیر برگزار شد.

✱ پرچم‌های ۶ کشور میهمان، ترکیه، شوروی، بلغارستان، آلمان شرقی، پاکستان، سوریه و نیز پرچم جمهوری اسلامی ایران به عنوان میزبان در دوسوی تالار ۱۲ هزار نفری آزادی نمایانگر تیم‌های شرکت کننده در پنجمین دوره مسابقات بین المللی کشتی آزاد و فرنگی جام ۲۲ بهمن می‌باشد.

✱ شعار جنگ جنگ تا رفع کل فتنه در جهان به زبانهای مختلف مزین بخش سالن ۱۲ هزار نفری آزادی می‌باشد.

✱ در مراسم افتتاحیه برخلاف رسم معمول هرساله که پلاکارتهای کشورهای میهمان در دست یکی از قهرمانان این کشورهابود، امسال قبل ازاغاز مسابقات، پلاکارتهایی که نام کشورهای میهمان روی ان حک شده بود، روی تشک‌های کشتی، خودنمایی می کردند.

✱ «مارتینتی» رئیس کمیته بین‌المللی داوران بعنوان نماینده فدراسیون جهانی کشتی (فیلا) و «ازوما» داور ممتاز و بین‌المللی عضو کنفدراسیون کشتی آسیا بعنوان نماینده این کنفدراسیون از نزدیک شاهد رویارویی کشتی گیران شرکت کننده در پنجمین دوره مسابقات بین‌المللی ۲۲ بهمن می‌باشند.

✱ روی کلیه پلاکاردها تنها نام کشورهای میهمان حک گردیده بود، در این میان روی پلاکارت مشخص کننده تیم ایران نوشته شده بود، «کشتی جمهوری اسلامی ایران».

✱ در مراسم افتتاحیه، پرچم پرافتخار جمهوری اسلامی ایران بعنوان کاپیتن تیم ملی کشتی آزاد ایران در دست‌های کشتی گیر فوق سنگین ایران «رضا سوخته‌سرایی» به اهتزاز درآمد.

✱ بیشترین تعداد کشتی‌گیران این دوره ازمسابقات به تیم‌های کشتی آزاد و فرنگی جمهوری اسلامی ایران اختصاص دارد و کمترین شرکت کننده نیز به تیم بلغارستان که تنها با ۹ شرکت کننده در رشته آزاد حضور دارد، تعلق داشت.

✱ تیم کشتی فرنگی رومانی که آمادگی خود را برای حضور در این مسابقات اعلام کرده بود، در آخرین لحظات از شرکت در این رقابت‌ها کناره گیری کرد. بااین وجود پرچم کشور رومانی در کنار پرچم‌های سایر کشورهای میهمان در تالار ۱۲ هزار نفری ازادی به اهتزاز درآمد.

✱ کشورهای ترکیه با سه داور ملی و دو داور بین‌المللی، شوروی با یک داور بین‌المللی، سوریه با ۲ داور بین‌المللی و پاکستان با یک داور ملی در این مسابقات شرکت دارند.

✱ الکساندر مدوید پرافتخارترین کشتی‌گیر طول تاریخ کشتی شوروی سرپرستی تیم شوروی را برعهده دارد.

✱ متین کاپلان فرزند حمید کاپلان کشتی‌گیر قدیمی ترکیه در دهه ۵۰ تا ۶۰ در این مسابقات شرکت دارد.

سوخته سرایی:

امسال بر «مهرمانشویلی» غلبه خواهم کرد

رضا سوخته سرایی کشتی گیر فوق سنگین تیم ملی کشورمان عصر دیروز در مراسم افتتاح مسابقات کشتی دهه فجر در گفتگوی کوتاهی به خبرنگاران ما گفت:

امسال روی کشتی گیر فوق سنگین شوروی را کم خواهم کرد.

وی گفت: در حال حاضر در آماده‌ترین فرم بدنی خود هستم و امیدوارم کشتی حساس خودبا «مهرمانشویلی» را با پیروزی به پایان برسانم.

سوخته سرایی اضافه کرد: وزن بدنی من هم اکنون ۱۳۰ کیلو می‌باشد و نسبت به سال گذشته مقدار ۱۵ کیلوگرم کم کرده‌ام.

گفتگو با سرمربیان تیم‌های کشتی ایران و شوروی

مدوید: دیدار حساس و تاریخی سوخته سرایی و مهرمانشویلی از دیدارهای خوب این رقابت‌ها می‌باشد.

معزی‌پور: سوخته سرایی مطمئناً در برابر مهرمانشویلی پیروز خواهد شد.

محمد معزی‌پور نایب رئیس و سرمربی تیم ملی کشتی آزاد کشورمان در گفتگویی به خبرنگار ما گفت: وضعیت کشتی گیرها خیلی خوب است.

وی در مورد کشتی سوخته سرایی و مهرمانشویلی پیش بینی کرد و گفت: سوخته سرایی مطمئناً این کشتی را خواهد برد.

معزی‌پور اضافه کرد: شرکت و یا عدم شرکت سلیمانی در مسابقات امروز مشخص خواهد شد.

مدوید سرمربی تیم ملی کشتی شوروی در گفتگوی کوتاهی در مورد وضعیت تیم کشتی شوروی به خبرنگار ما گفت: ما انتخاب شدگان جام مینسک شوروی را به این مسابقات آورده‌ایم و این تیم یکی از تیم‌های خوب کشور ما است.

وی گفت: فکر می‌کنم دیدار حساس و تاریخی سوخته سرایی و مهرمانشویلی یکی از دیدارهای خوب این رقابت‌ها باشد.

در وزن ۴۸ کیلو گرم گروه ب، اویس ملاح از ایران در حالیکه ۴ بر یک از یولیان ایلیو از بلغارستان جلو بود، حریف بلغاری را ضربه کرد.

در گروه الف وزن ۶۸ کیلو گرم، سیمون چتروف از بلغار دارنده مدال طلای وزن ۶۲ کیلو گرم مسابقات قهرمانی جهانی در سال ۸۱، مدال نقره در سال ۸۲، مدال برنز در سال ۸۳ و نفر چهارم وزن ۶۸ کیلو گرم مسابقات جهانی ۸۵ بوداپست حسن حمیدی را از ایران با ضربه فنی کاپلان از ترکیه با نتیجه چهار برچهار شکست را پذیرا شد.

- سعید غفوریان در دور سوم نیز برابر شربایگور از شوروی در وزن ۶۸ کیلوگرم با حساب ۹بر۴ مغلوب شد.

✱ کشتی فرنگی

- جواد رجعی در وزن ۴۸ کیلوگرم از ایران در یک دیدار حساس و پرهیجان برابر ولادمیرلسکیف از شوروی با نتیجه ۱۵بر۱۲ شکست خورد.
- داور جدی جوان تازه از راه رسیده وزن ۴۸ کیلوگرم برابر مرتضی پاپی‌نیا عضو تیم ملی اعزامی کشتی فرنگی ایران به نروژ ۱۹۸۵ با حساب ۱۳بر۹ به پیروزی رسید.
- محمد صلحی عضو سابق تیم ملی کشتی فرنگی ایران در وزن ۵۷ کیلوگرم برابر احد جوان صالح با حساب ۶بر۶ کشتی را واگذار کرد.
- محمد چمن گلی برابر سیاوش چوبچیان قهرمان پرسابقه ۶۸ کیلویی با نتیجه ۱۰بر۲ بازنده شد.

✱ نتایج کشتی های حساس دور اول (صبح دیروز)

✱ کشتی آزاد

در وزن ۴۸ کیلو گرم گروه ب، اویس ملاح از ایران در حالیکه ۴ بر یک از یولیان ایلیو از بلغارستان جلو بود، حریف بلغاری را ضربه کرد.

در گروه الف وزن ۶۸ کیلو گرم، سیمون چتروف از بلغار دارنده مدال طلای وزن ۶۲ کیلو گرم مسابقات قهرمانی جهانی در سال ۸۱، مدال نقره در سال ۸۲، مدال برنز در سال ۸۳ و نفر چهارم وزن ۶۸ کیلو گرم مسابقات جهانی ۸۵ بوداپست حسن حمیدی را از ایران با ضربه فنی مغلوب کرد.

حسین نیک نژاد در وزن ۵۷ کیلو گرم (دارنده مدال قهرمانی مسابقات ارتش های جهان) الکساندر نجیلکو از شوروی را با امتیاز ۱۵ بر ۲ ضربه کرد.

محمد صلحی در گروه ب وزن ۵۷ کیلو گرم در حالیکه در برابر محمد عظیم از پاکستان با حساب ۵ بر صفر جلو بود، وی را سه اخطاره کرد.

در گفتگو با رئیس فدراسیون بسکتبال عنوان شد

مسابقات بین المللی بسکتبال دهه فجر از روز ۲۲ بهمن آغاز می شود

مسابقات ورزشی دهه فجر

مسابقات بسکتبال به مناسبت گرامیداشت دهه فجر با حضور تیم‌های ملی الف و ب و جوانان ایران و نیز تیم‌های بسکتبال چین، پاکستان و احتمالاً سوریه از روز ۲۲ بهمن (سالروز انقلاب شکوهمند اسلامی) در سالن ۷ تیر تهران برگزار می‌شود.

مهندس علی مقدسیان رئیس فدراسیون بسکتبال ایران در تماسی با سرویس ورزشی روزنامه اطلاعات ضمن اعلام این خبر افزود: بسکتبالیست‌های چینی وارد تهران شده‌اند و روز گذشته جهت انجام دو دیدار دوستانه با تیم‌های جوانان و منتخب کرمان رهسپار این شهر شدند.

وی گفت: تیم پاکستان نیز در تهران بسر می‌برد و طبق آخرین خبری که از سوریه بدستمان رسیده است، این تیم طی یکی دوروز آینده وارد تهران خواهد شد.

مقدسیان همچنین تاریخ افتتاح مسابقات را ساعت ۴ بعدازظهر روز ۲۲ بهمن ذکر کرد و سپس اسامی تیم‌های ملی الف و ب و جوانان را به شرح زیر در اختیار ما گذاشت:

✱ تیم ملی الف

عباس مرشدی، سعید ارمغانی، علی اکبر شیریان، بهمن فرزانه، حسن میرزاآقابیک، سیامک الهی و نادر نصیری از تهران، محمدمهدی ایزدپناه از گرگان، پرویز لحیم‌چی از بابل، مسعود انصاری‌فر از اصفهان، علی فرزادفر از اهواز، سیروس احمدی از سنندج، محمد رئوفیان ازخرم‌آباد

مربیگری این تیم را آقایان زادانی از مجارستان، اسماعیلی و شهامت‌نژاد به عهده دارند.

✱ تیم ملی ب

حمید اسلامی، عبدالرضا محمودی، داریوش نادعلی، حسین عرفانیان، ساسان حسین‌پور و مرتضی سوسن آبادی از تهران، محمد کسایی‌پور و فرامرز خالقی از کرمان، منصور به‌نژاد از اصفهان، صامر پژمان از اهواز، بختیار بابان از سنندج، علی پورشریف از شمیران و مهدی‌پور اصفهانی و مسعود شیرازی از مشهد

مسئولیت این تیم به عهده داریوش نبوی از تهران و اسدالله رحمانیان از شیراز به عهده دارند.

✱ تیم ملی جوانان

کاظم محنایی، امیر زینالی، رضا رفیع، علی توفیق، آزادمهرکاویانی، علی احمدپور، سعید علی‌آبادی وروریت گاسپاریان از تهران، ایرج صداقتی، طاهرکبیر، حسین خدایی، امیرحسین فخرآوران و فردین غلام‌پور ازمازندران، محسن صادق‌زاده از اصفهان، مهران شاهین‌تبع از باختران و ابراهیم رستمی ازخرم‌آباد، محمود پورشرفی از تهران و اسدالله کبیر از مازندران مسئولیت مربیگری این تیم را به عهده دارند.

در نشست با مسئولین هیأت فوتبال استان تهران

نمایندگان تیم‌ها دسته اولی بادوگروهی شدن مسابقات مخالفت کردند

عصر دیروز جلسه بحث و بررسی پیرامون مسابقات فوتبال دسته اول باشگاههای تهران و نحوه قرعه‌کشی آن با حضور نمایندگان تیمهای دسته اول با مسئولان هیأت فوتبال استان تهران تشکیل شد.

براساس گزارش خبرنگار ما، حاضرین در این جلسه عبارت بودند از عباس کردنوری و جواد قراب از استقلال، محمدرضا نوروزیان از شاهین، محمد کمالی از پاس، محمد مایلی کهن از پرسپولیس، مهدی اربابی از صداوسیما، قدرت‌الله ترابی، اسماعیل دربندی از برق، امیر ابوطالب و مصطفی الهی از دارایی، نعمت‌الله اسلامی از اکباتان، محسن حق شناس از پیام، هوشنگ نصری از هما، علی شیرزاد از راه‌آهن، مهدی میرزایی از پتروشیمی، محمد خسروشاهی از نیروی هوایی، اکبر پهلوانی از ستاد مشترک و رحیم میرآخوری از بانک ملی.

و نیز مصطفی شرکاء رئیس هیأت فوتبال، رضا رحیمی تبار دبیر، محمد دولت‌خواه مسئول امور مالی، اکبر قاسمی و ابراهیم غلامیان از کمیته اجرایی.

این گزارش حاکیست: این گردهمایی که در محل آمفی‌تأتر ورزشگاه شهید شیرودی انجام شد، نمایندگان تیم‌ها هنگی با مسابقات در ۲گروه ۹ تیمی مخالفت کردند.

برپایه گزارش خبرنگار ما، این جلسه پس از سه ساعت بحث و گفتگو بدون نتیجه‌گیری و انجام قرعه‌کشی پایان یافت و سرانجام قرار شد که سرپرستان و نمایندگان تیمهای دسته اول باشگاههای تهران از میان خود ۳نماینده جهت مذاکره با رئیس فدراسیون فوتبال پیرامون چگونگی انجام مسابقات و تطبیق آن با تقویم فدراسیون تعیین شوند که پس از شور و قرعه‌کشی بترتیب مهدی ارابی از صداوسیما، محمد خسروشاهی از نیروی هوایی و محمد مایلی کهن از پرسپولیس انتخاب شدند.

همین گزارش حاکیست: قرار بر این شد که نمایندگان باشگاهها «فردا» در این مورد جلسه‌ای با «نصرالله سجادی» رئیس فدراسیون فوتبال داشته باشند و در صورت توافق روز چهارشنبه ۶۴/۱۱/۲۳ مراسم قرعه‌کشی مسابقات دسته اول انجام گردد.

لازم به یادآوری می‌باشد که در جلسه روز گذشته نمایندگان تیمهای وحدت و نفت غایب بوده‌اند.

اشاره می‌شود که گزارش کامل این جلسه و صحبت‌های نمایندگان باشگاهها و مسئولین هیأت فوتبال تهران در شماره‌های بعدی از نظر خوانندگان خواهد گذشت.

مسابقات اسکی دهه فجر به تعویق افتاد

✱ ستاد برگزاری مراسم ورزشی دهه فجر در تماسی با سرویس ورزشی روزنامه اطلاعات اعلام کرد:

به علت دیرآمدن تیم اسکی ترکیه، مسابقات بین‌المللی اسکی دهه فجر از امروز ساعت ۳بعدازظهر در پیست دیزین افتتاح می‌شود.

براساس این گزارش، مسابقات مارپیچ بزرگ در روز دوشنبه (فردا) رأس ساعت ۹ صبح و رقابت‌های مارپیچ کوچک و اختتام مسابقات از ساعت ۹ صبح روز سه‌شنبه در همین پیست انجام می‌گردد.

مراسم ورزش باستانی با حضور میهمانان خارجی دهه فجر برگزار شد

در ششمین روز از یوم الله دهه فجر، مراسم عملیات ورزشی باستانی با حضور میهمانان خارجی در ورزشگاه شهید فهمیده برگزار شد.

به گزارش تربیت بدنی جمهوری اسلامی ایران، این مراسم که با میان داری علیرضا سلیمانی انجام شد، در خاتمه مهدی شیرگیر رئیس فدراسیون ورزش های باستانی و کشتی پهلوانی در رابطه با این ورزش سخنانی ایراد کرد. سپس یکی از پزشکان اطریشی میهمان دهه فجر و رئیس مرکز اسلامی شهر «لنیز» اطریش طی سخنانی گفت: بر خلاف نوشته های مطبوعات غربی، در ایران به ورزش توجه خوبی می شود. وی گفت: ورزش می تواند روح و جسم مسلمین را تقویت نموده و آنها را در مقابل شدایدآماده نماید. ما می دانیم که این جنگ به ایران تحمیل شده و امیدواریم هر چه زودتر به نفع مسلمین ایران و جهان خاتمه پیدا کند.

اجرای ورزش باستانی توسط پهلوانان سازمان بهزیستی کشور

بمناسبت سالگرد پیروزی انقلاب اسلامی ودهه مبارکه فجر، مراسم اجرای ورزش باستانی کارکنان سازمان بهزیستی کشور در ورزشگاه شهید فهمیده برگزار شد. دراین مراسم که دکتر غفوری فردرئیس کمیته ملی المپیک جمهوری اسلامی، دکترمحمدیاریگر روش سرپرست سازمان بهزیستی، معیری معاون سیاسی نخست وزیر وتنی چند از مسئولین وزارت خانه‌های مختلف وکارکنان سازمان بهزیستی حضور داشتند، ابتدا توسط یکی از فرزندان شبانه روزی سازمان بهزیستی ایاتی از کلام‌الله مجید قرائت شد، سپس سرود دسته جمعی توسط این عزیزان اجرا گردید. آنگاه تیموری مدیر کل روابط عمومی بهزیستی ضمن خیرمقدم وخوشامدگویی به حاضرین، هدف از برگزاری این مراسم را اعلام داشت.

براساس گزارش خبرنگار ما، در دنباله این مراسم، دکترمحمد یاریگر روش رئیس سازمان بهزیستی ضمن گرامیداشت خاطره‌های دوران شکوهمند انقلاب اسلامی، در مورد ورزش سنتی باستانی که هم پرورش جسم است وهم پرورش روح، سخنانی ایراد نمود.

همچنین دکتر غفوری فردبا برشمردن خصوصیات این ورزش سنتی، فلسفه وجودی آن را ذکر کرد وآنگاه اهداف انجام قسمتهای مختلفی که در این ورزش صورت میگیرد را تشریح کرد و نیز اجرای حرکات را در بالا بردن توان رزمی رزمندگان بسیار مفید ولازم خواند.

رقابت‌های تنیس روی میز دهه فجر باحضور ۵ تیم آغاز شد

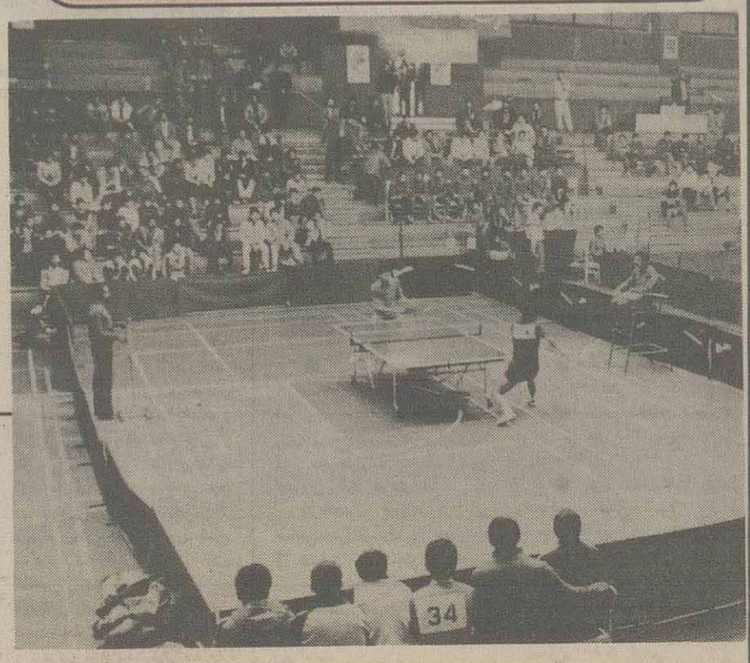

گوشه‌ای از مسابقات بین المللی تنیس روی میز است که از صبح دیروز با حضور ۵تیم داخلی و خارجی در سالن حجاب آغاز شد.

✱ مسابقات تنیس روی‌میز بمناسبت بزرگداشت دهه فجر با حضور تیم‌های ملی ایران، جوانان، ارتش جمهوری اسلامی، سوریه و چین طی مراسمی از صبح دیروز در سالن حجاب برگزار شد.

در مراسم افتتاح این مسابقات، پس از تلاوت آیاتی از کلام‌الله مجید، رقابت‌ها در رشته تیمی برگزار شد و نتایج صبح و بعدازظهر دیروز به شرح زیر است:

✱ چین۵ ـ سوریه۰
✱ ارتش۵ ـ جوانان۱
✱ تیم ملی ایران۵ ـ جوانان۰
✱ سوریه۰ ـ ارتش۵

دنباله برنامه مسابقات بعدازظهر امروز

✱ سوریه ـ تیم ملی ایران
✱ چین ـ ارتش
✱ چین ـ جوانان
✱ تیم ملی ایران ـ ارتش

در گوشی

✱ از قرار معلوم چهار داور درجه اول فوتبال کشورمان بنامهای بهمن بهلولی، هادی دزفولی، محمدریاحی و جمشید اخباری جهت گذراندن یک دوره کلاس داوری توجیهی به مدت یک هفته به سوریه سفر کرده‌اند.

✱ شنیده های ما حاکی از آن است که در مسابقات بین المللی بزرگداشت دهه فجر مهندس سید اسماعیل داودی سرپرست سابق تربیت بدنی بعنوان عضو هیات اجرایی کمیته ملی المپیک جمهوری اسلامی ایران ناظر این مسابقات خواهد بود.

✱ از قرار معلوم تاکنون بدنبال عضویت بیژن طاهری، کوروش شهبازی فر، علی حیدری، حمید علیدوستی یا کریم باوی به تیم استقلال این تیم یک مهره یا ارزش خود را از دست خواهد داد زیرا روز گذشته در محافل فوتبال گوشهای ما شنیده است که کار پیوستن «رضا احدی» به تیم شاهین تقریبا قطعی است نایب قهرمان باشگاههای تهران علاوه بر رضا احدی احتمالا از «مجید معصوم بیگی» دفاع لیبرو اکباتان و یکی از هافبکهای سابق خود سود خواهد برد.

✱ هیات فوتبال استان خوزستان در بدر به دنبال یک مربی خوب می باشد تاسکان رهبری تیم منتخب خوزستان را در مسابقات بزرگداشت دهه فجر بعهده گیرد.

شنیده های در گوشی ما حاکی از آن است که تاکنون این سمت به مربیان سرشناس و پرسابقه خوزستان همچون غلام دهکردی، حسن اهوازی و اسفندیار دوستانی پیشنهاد شده است اما هر کدام از آنان بنا به عللی از این سمت استقبال نکرده‌اند.

✱ از قرار معلوم سمینار روسای هیاتهای تنیس استانهای سراسر کشور در مجموعه ورزشی انقلاب تهران با صدور قطعنامه‌ای به کار خود پایان داد.

شنیده های درگوشی ما حاکی از آن است که در تقویم پیشنهادی این فدراسیون که از طرف سازمان تربیت بدنی هم به تصویب رسیده طرح مسابقات لیگ تنیس در سراسر کشور بصورت باشگاهی برگزار خواهد شد که از سال آینده شاهد انجام آن خواهیم بود.

برنامه ورزش ومردم امشب

روابط عمومی صداوسیمای جمهوری اسلامی در تماسی با سرویس ورزشی روزنامه اطلاعات، برنامه «ورزش ومردم» امشب را که از شبکه اول تلویزیون پخش می‌شود، به شرح زیر اعلام کرد:

✱ گزارشی از جشنواره ورزشی دهه فجر، مسابقه دوبزرگ دانش آموزان دبیرستانها، صحنه‌هایی از بازی فوتبال تیم ملی ب با «دنیامودرسدن» المان شرقی، تصاویری ازمسابقات فوتبال واسکی خارجی، گزارشی از بهره‌برداری میز پینگ پنگ سیمانی توسط جهاد ورزشی دانشگاهی، قسمت‌هایی از ژیمناستیک قهرمانی جهان در کانادا، گزارشی از خودکفایی وسایل ورزشی بوسیله مبتکران همدانی وصحنه هایی ازمسابقات کشتی فرنگی بزرگداشت دهه فجر در اهواز

یادی از حجت‌الاسلام غلامرضا رحیمی نماینده فقید مردم ماهشهر در مجلس شورای اسلامی

اودردآشنای محرومان بود

نوشته: حجت‌الاسلام عباس رحیمی نماینده دشتستان در مجلس شورای اسلامی

«ومن یخرج من بیته مهاجرا الی‌الله سم یدرکه الموت فقد وقع اجره علی‌الله» هنگامی که بنده عاشق عارف طلب مولا و معشوق می‌کند و پس از تحمل هزاران رنج و سختی به وصل ولقاء می‌رسد، وهله پیوستن چه زیبا و پرشکوه است. پیوستنی که معراج انسان خاکی را در پی دارد، آنهم معراجی ملکوتی که او را از خاک به ملاء اعلاء پیوند می‌دهد و حقا، همانطور که حق جل و علا فرموده است، «الیه راجعون» می‌شود.

عروج ملکوتی و خونین و شهادتگونه حجت‌الاسلام والمسلمین، عالم عارف، زاهد متواضع و خدمتگزار دلسوز، حاج شیخ‌غلامرضا رحیمی نماینده مردم ماهشهر، هندیجان و خارک در اولین و دومین دوره مجلس شورای اسلامی که پس از دیدار با رزمندگان و بازدید جبهه‌ها و زیارت مردم ماهشهر، در بازگشت، در یک حادثهٔ دلخراش به لقاءالله پیوست، هرچند برای ما یک مصیبت بود و فراق، ولی برای او یک وصال و لقاء بود. او و سه همراهش برادران: کاظمی، عطارزاده و قنواتی به دیدار حق شتافتند و از زندان تنگ دنیا نجات یافتند و به ملاء اعلاء پرواز نمودند.

دوران زندگی شهید رحیمی را به چهار دوره، می‌توان تقسیم نمود: دوران کودکی، طلبگی و تحصیل، قبل از انقلاب وبعداز انقلاب.

دوران کودکی

وی در سال ۱۳۲۳ در روستای «حاجی‌آباد» نجف‌آباد، در یک خانواده مذهبی و زحمتکش و کشاورز، دیده به جهان گشود ودوران سخت کودکی را که لازمه زندگی روستائی، مخصوصا در آن زمان بود، پشت سرگذاشت ودر شش سالگی مادر مهربان خود را از دست داد. از آن لحظه، زندگی پردرد و پر مشقتی را آغاز کرد و ناگزیر شد، با کار و تلاش مخارج خود را تامین کند. زندگی خانواده‌اش به گونه‌ای بود که توان تامین خرج کودکان را نداشت واو از شش سالگی، برای تامین زندگی وقوت لایموت، به کارگری مشغول شد، یعنی درست در سنی که یک کودک باید به مدرسه برود وزیر بار مهر پدر و مادر و معلم درس بخواند. وی ناچار بود به دنبال کشاورزی، گوسفندچرانی و این قبیل کارها که در روستا معمول است، برود و در این مدت، چه رنجها ودردها ومشقتها که نکشید و چه اشکها که از چشمانش سرازیر نشد.

دوران تحصیل و طلبگی

از آنجا که علاقه زائدالوصفی به تحصیل علوم دینی داشت، ۱۲ ساله بود که پا به مدرسه علمیه نجف‌آباد نهاد وپس از دوسال تحصیل در آن شهر، به شهر قم هجرت کرد وبا جدیت بیشتر به تحصیل پرداخت او ناچار بود در دوران تحصیل نیز با کارکردن مخارج تحصیل خود را تامین نماید وبعد از دوران بلوغ، با خواندن نماز استیجاری و گرفتن روزه قضا، زندگی خود را می‌گذراند. با این که قسمتی از وقتش صرف کار می‌شد، به خاطر جدیت و پشت کار در تحصیل و به سبب هوش و استعدادی که داشت، پیشرفتهای قابل توجهی نصیبش شد و پس از اتمام دروس سطح، از درسهای آیات عظام: حضرت امام، فقیه‌عالیقدر آیت‌الله العظمی منتظری، مرحوم داماد، حضرت آقای گلپایگانی، مرحوم علامه طباطبائی و سایر بزرگان و اساتید استفاده کرد. در امتحانات حوزه یکی از ممتازین به شمار می‌رفت. او هیچ‌گاه وقتش را تلف نمی‌کرد و سعی میکرد بهترین بهره را از آن ببرد. بهمین دلیل، در دوران تحصیل جدیت قابل توجهی از خود نشان داد.

فعالیتهای مرحوم رحیمی در دوران قبل از انقلاب:

وی از آغاز مبارزات در صحنه مبارزه قرار گرفت وبا مرحوم شهید محمد منتظری و سایر دوستان همرزم و همراه بود. عاشق و شیفته ومقلد واقعی امام بود و از همان روزهای اول نهضت، فدائی و مقلد امام روحی فداه گشت. از کسانی بود که بارها رژیم در تعقیبش بود که در نتیجه ایشان با لباس مبدل فراری شد و در واقعه مدرسه فیضیه از جمله حاضرین و کتک‌خوردگان بود.

او در تمام صحنه‌های مبارزاتی شرکت داشت ودر بسیاری از اعلامیه‌ها که طلاب و فضلای قم با اسم امضاء می‌کردند، امضای ایشان نیز وجود دارد. در پخش اعلامیه‌های امام و حوزه و تبلیغ و آگاه‌سازی مردم، با انجام مسافرتهای پی در پی به اقصی نقاط ایران، برای رساندن پیام نهضت به گوش مردم نقش مؤثری داشت وسخنرانیهای داغ و آتشین او هنوز در خاطره‌ها زنده است.

فعالیتها و سمت های ایشان بعداز انقلاب:

با پیروزی انقلاب، نیاز به وجود روحانیون آگاه و متدین و درخط انقلاب، درشهرهای سراسر کشور و درمیان مردم، برای حل و فصل امور، ارشاد و سازندگی مردم و جلوگیری از حرکتها و تبلیغات ضد انقلاب و گروهکها، بیشتر احساس می‌شد، به ویژه درمناطق محروم که کار فرهنگی درآنها کمتر انجام گرفته، زیرا خوانین، سایه شومشان را برآنها گسترده بودند، از جمله این مناطق «نورآباد» ممسنی بود که شهید رحیمی، به عنوان امام جمعه نورآباد، درسال ۵۹ از سوی حضرت امام منصوب و مشغول انجام وظیفه گردید و درمدت کوتاهی توانست موجی درمنطقه ایجاد کند و فعالیتهای چشمگیری از خود نشان دهد. او دراین مدت که تنها درآنجا به سر می‌برد، هریکماه به قم می‌آمد و چندروزی گرفتاریهای شخصی خانواده اش را برطرف می‌کرد و باز به محل خدمت خود عزیمت میکرد و بالاخره، شب و روز درخدمت مردم بود. می‌گفت: «گاهی حتی فرصت غذا خوردن ندارم و فقط چند لحظه می‌توانم استراحت کنم،» زیرا اول انقلاب بود و مردم همه ظلم چشیده، تازه از بندهای اسارت رها شده بودند و توقعات و نیازها بسیار بالا بود و تنها جائی که برای گفتن دردشان می‌یافتند، منزل امام جمعه بود، او درهرحال مردم را می‌پذیرفت، و اگر نمی‌توانست کاری برایشان انجام دهد، لااقل

> * غلامرضا رحیمی از آغاز مبارزات در صحنه قرار گرفت و با شهید محمد منتظری همراه و همرزم بود.
>
> * از تظاهر و بازگو کردن کارها و خدماتش نفرت داشت و از شعارهای بی محتوی و مطرح کردن خود بیزار بود، فقط دنبال کار بود و بس و در یک کلام: مرد عمل بود، نه حرف.
>
> * از ملاحظه‌کاریها، سازشکاریها و مصلحت‌اندیشی‌های غلط به دور بود و در هر حال حرف خود را می‌زد.

از آنان دلجوئی می‌کرد و چنین بود که اکنون مردم ممسنی هم برای وی عزادارند و مجالس ختم برپا داشته اند.

با توجه به عظمت روح و همت بلند ایشان، لازم بود درشعاع وسیع‌تر و درمنطقه‌ای بزرگتر، فعالیت نماید که مجدداً از سوی امام «امت، درسال ۶۰ به امامت جمعه شهرستان ماهشهر منصوب شد. درهمین هنگام جنگ تحمیلی نیز آغاز شد و شهری که هیچ امکاناتی نداشت، با انبوه مهاجرین جنگی، چهره اشفته ای پیدا کرد.

با توجه به اوضاع و احوال مردم شهر، شهید غلامرضا رحیمی که بسیار عاطفی بود، دراین دوران رنج بسیار کشید. او درلباس سربازی و شخصی به میان مردم جنگ زده و داغ دار و کوچه و خیابان و مساجد و حسینیه‌ها می‌رفت و از نزدیک با آنان همدردی می‌نمود، ولی نبود امکانات و شلوغ شدن ناگهانی شهر او را واداشت که سفری به قم کند تا شاید چاره ای بیاندیشند.

خوب به یاد دارم وقتی که آمد بسیار آشفته، ناراحت و نگران و حالت تأسف و تاثر از تمام وجودش نمایان بود که درنتیجه، به خدمت فقیه عالیقدر حضرت آیت الله منتظری شتافت و جریان را گفت و فقیه عالیقدر، براساس اطمینانی که به ایشان داشتند، کمکهائی را دراختیار گذاشتند و ایشان را به حضرت آیت الله طاهری امام جمعه محترم اصفهان. و جناب آقای یثربی امام جمعه محترم کاشان معرفی کردند

درنتیجه شهید غلامرضا رحیمی توانست با چند کامیون کالا و پتو و مقداری پول نقد به ماهشهر برگردد و به این صورت قدری از دردهای مهاجرین جنگی را التیام و زندگی آنان را سروسامان دهد.

مرحوم غلامرضا رحیمی زندگی بسیار ساده ای داشت و درخانه‌اش به روی همه باز بود. نقل می کرد که «روزی شخصی موقع ناهار به خانه آمد و چند جزوه آورد. دید که ما و چند نفر از دوستان داریم نان و سیب زمینی می‌خوریم. با شگفتی پرسید: این ناهار شما است؟! گفتیم بله! او خود را معرفی کرد و گفت که از حزب منحله توده است و اظهار داشت فکر نمیکرده است زندگی یک امام جمعه این قدر ساده باشد.

راه یافتن به مجلس

هنگامیکه مردم این تعهد و دلسوزی و یکرنگی را از وی دیدند، او را برای نمایندگی مجلس شورای اسلامی برگزیدند، اما او نمی‌پذیرفت، چون اصرار شد و احساس تکلیف نمود،

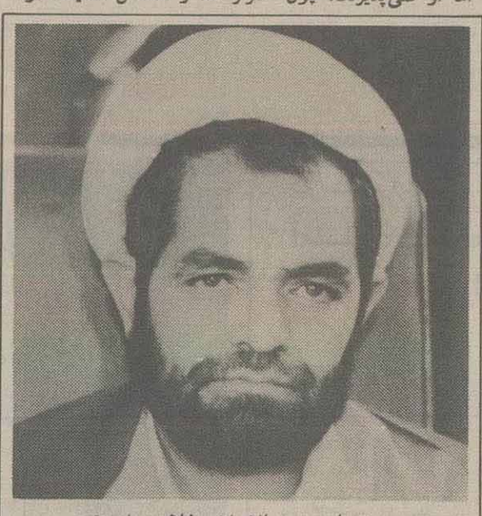

تصویری از حجت‌الاسلام غلامرضا رحیمی

علی رغم میل باطنی اش پذیرفت.

به یاد دارم که قلباً با این امر مخالف بود لذا برای ثبت نام هم نرفت بلکه به شهر قم آمد، ولی از ماهشهر آمدند و ایشان را به وزارت کشور بردند، چون دیگر وقت برای رفتن به ماهشهر نبود.

درهنگام برگزاری انتخابات، شهید غلامرضا رحیمی در مکه معظمه بود. در آنجا یکی از دوستان که خبر انتخاب وی را از رادیو شنیده بود، او را ملاقات می کند و می گوید: «تبریک عرض می کنم، انتخاب شدید.» ایشان درپاسخ می گوید: «تسلیت بگوئید نه تبریک.»

به هرحال او با اکثریت قاطع آراء به مجلس راه یافت، ولی تصمیم قطعی داشت که برای دور دوم کاندیدا نشود. در این چند سال، خانواده اش را به تهران نبرد، چون بنای کاندیدا شدن دوباره را به هیچ وجه نداشت، لیکن به قدری مردم و روحانیون و ائمه جمعهٔ منطقه اصرار کردند که ناچار و برخسب وظیفه شرعی و علیرغم اکراه و بی میلی، پذیرفت و باردیگر با اکثریت قاطع آراء مردم برای نمایندگی دومین دوره مجلس شورای اسلامی انتخاب شد. اما خداوند متعال نخواست نمایندگی ایشان در این دوره به پایان برسد و در راه بازگشت از جبهه و حوزه انتخابیه اش، پس از سخنرانیهای گرم و دلنشین در جبهه و ماهشهر و آخرین سخنرانی در پایگاه دزفول، دریک حادثه جانخراش، او و سه همراهش جان سپردند و بدینگونه به جمع شهدای سبیل الله پیوستند.

ویژگیهای شهید رحیمی

او دارای ویژگیهای اخلاقی بسیار ارزنده‌ای بود. در هرکاری بسیار جدی و قاطع بود. در دوران طلبگی و درس خواندن، با تمام مشکلاتی که داشت، درس را با جدیت می خواند و همه چیز را فدای درس می کرد. بسیار پرکار و کم ادعاء بود. از تظاهر و بازگو کردن کارها و خدماتش نفرت داشت و از شعارهای بی محتوی و مطرح کردن خود بیزار بود، فقط دنبال کار بود و بس و در یک کلام: مرد عمل بود، نه حرف.

یکی از خصوصیات این فقید سعید این بود که به تجملات و تشریفات پوچ و بی محتوی که برخی به آن دل خوش می کنند، دل نبسته بود. همیشه سعی می کرد کم مصرف و قانع باشد و بر بیت المال چیزی را تحمیل نکند. او بیش از یک محافظ نداشت، آنهم ازروی ناچاری که هم راننده اش بود و هم محافظ که چند روز با او بود و چند روزی به نزد خانواده اش می رفت.

او مصداق بارز این جمله علی (ع) بود که درباره متقین فرمود: «نفسه منه فی تعب والناس منه فی راحه» سعی می‌کرد برخود سختیها را تحمیل کند، تا بردیگران تحمیل نشود. خانه‌ای استیجاری که

> * غلامرضا رحیمی روحیه‌ای آزاد و مستقل داشت و تحت تاثیر جوهای روزمره و جاروجنجال‌های سیاسی و خط بازیهای مصلحتی قرار نمی گرفت.
>
> * او درد را خوب می‌شناخت، چون درد کشیده بود و معنی گرسنگی، آوارگی، سختی، فشار و فقر و بدبختی را خوب می‌فهمید، چون با تمام وجودش آنها را لمس کرده بود.
>
> * حضرت آیت الله العظمی منتظری پس از شهادت او گفته‌اند: «... من او را مانند فرزندم دوست داشتم، او همیشه با محمد ما و از همرزمان او بود.»

اخیرا گرفته بود، نواقص بسیار داشت و درفشار و ناراحتی بود. به ایشان پیشنهاد شد که «بگوئید از سوی مجلس بیایند نواقص را برطرف کنند.» اهمیت نداد و گفت: «لزومی ندارد، معلوم نیست تاکی در این خانه باشیم.» او زندگی طلبگی را همیشه حفظ کرد و زی طلبگی را، چه در دوران امامت جمعه و چه در دوران نمایندگی، کاملا حفظ کرد و دوست داشت که روزی بتواند دوباره برگردد و خالی از بارمسئولیت به همان زندگی طلبگی ادامه دهد. و بالاخره، او وارسته بود، نه وابسته. و به گفتهٔ بعضی از دوستانش: «عابدی بود زاهد و عالمی بود عامل.»

او متواضع و عفیف النفس بود. به کسی برای امور دنیا رو نمی زد و هرگونه سختی را تحمل می کرد تا از ابروی خود مایه نگذارد و اگر شنیده شد که ایشان زیاد با نماز و روزه استیجاری، آنهم با قیمتهای نازل، زندگی خود را تأمین می کرد، به خاطر همین موضوع است که امروز با مبلغ سنگین بدهی، دنیا را ترک گفت.

او بسیار صریح اللهجه و قاطع و رک گو بود. به آنچه اعتقاد داشت، سخت پایدار بود و هرجا وظیفه تشخیص می داد، حرف خود را می زد. از ملاحظه کاریها، سازشکاریها و مصلحت اندیشیهای غلط به دور بود، حرف خود را می زد، چه دیگران به پسندند یا نپسندند.

او روحیه‌ای آزاد و مستقل داشت و تحت تاثیر جوهای روزمره و جارو جنجال های سیاسی و خط بازیهای مصلحتی قرار نمی گرفت. همچنین استقلال فکری و اراده نیرومند و تصمیم گیری او کم نظیر بود.

آشنای دردها

او، چون درد کشیده بود، خوب درد را می شناخت. می دانست گرسنگی یعنی چه، و معنی آوارگی، سختی، فشار، فقر و بدبختی را می فهمید و با تمام وجودش لمس می کرد. او آشنای دردهای مردم بود، از زبان آنان سخن می گفت و با دل آنان می سوخت و در کنار آنان رنج می برد. و بالاخره، چون از خانواده ای مستضعف و دردمند برخاسته و با رنج و محرومیت بزرگ شده بود، تلخی هر محرومیت و گرفتاری را به خوبی لمس می کرد و لذا، همیشه در فکر آنان بود. در سخنرانیها، در سمینارها و در نطقها، همیشه سخن از محرومیت محرومان می گفت و نسبت به همه محرومان مهربان و غمخوار بود و برای اصلاح امور آنان، سخت تلاش می نمود. درد مردم را به مسئولین می رساند و به شدت پیگیری می نمود تا به نتیجه برسد.

شهید غلامرضا رحیمی سنگینی مسئولیت نمایندگی مجلس شورای اسلامی را بسیار احساس می کرد و سعی داشت دقیقه‌ای از وقت نمایندگی را صرف امور دیگر نکند. لذا، کسی به یاد ندارد، دراین دو دوره، ایشان غیبت یا دقیقه‌ای تأخیر، چه در مجلس و چه در کمیسیونها، داشته باشد. از سوی دیگر، می کوشید به کار درماندگان و حاجتمندان رسیدگی کند و در حد توان در راه درمان درد دردمندان تلاش می کرد. چنین بود که امام جمعه ماهشهر درباره او گفت: «پرو بال من شکست با رفتن رحیمی. زیرا، هر مشکلی داشتیم به ایشان مراجعه می کردیم و ایشان تا رسیدن به مطلوب، رسیدگی می کرد» و بالاخره او سخت کوش، پر تلاش و خستگی ناپذیر بود.

تعبد و اخلاص

او سخت متعبد وبا اخلاص بود. به ائمه اطهار علیهم السلام علاقه شدیدی داشت و در گرفتاریها به آنان متوسل می شد. در اعمال و سخنانش اخلاص آشکار بود و به همین دلیل، هرکجا می رفت، در اثر اخلاص و اخلاق حسنه و تقوائی که داشت، مردم و بیشتر از همه روحانیون منطقه، مجذوب وی می شدند.

شرکت عظیم مردم ماهشهر در تشییع جنازه اش که آنگونه به سر و سینه می زدند و گریه و عزاداری می کردند و یک هفته در آن شهر اعلام عزا و فاتحه نمودند و جمع کثیری از آنان به قم آمدند و در مراسم شرکت نمودند و بالاخره آن علاقه وافری که مردم به وی داشتند، همه در اثر اخلاص وی بود.

تاثیر کلام:

به هنگام سخنرانی از صمیم قلب و با سوز دل سخن می گفت و نصیحت می کرد و ناله می زد و نوعا گفتارش همراه با قطرات اشک چشمش بود و سخنانش تاثیر به سزائی در شنوندگان داشت. به خاطر این خلوص نیت، مردم شیفته او می شدند. در نتیجه به هرکجا برای تبلیغ می رفت مردم دیگر دست ازاو نمی کشیدند و امروز، درتمام نقاطی که ایشان به منبر رفته بود، هنگامی که خبر شهادت او را شنیدند، گریستند و چنان متأثر شدند که گویا عزیزترین افراد خانواده خود را از دست داده‌اند و من متاسفم از اینکه بگویم: او آنگونه که بود، برای بسیاری ناشناخته ماند.

شهید غلامرضا رحیمی به مطالعه بسیار علاقه مند بود و در زمینه های مختلف: تاریخ، حدیث، تفسیر، فقه و اصول، اطلاعات وسیعی داشت. یادداشتهای فراوانی از وی در این زمینه‌ها برجا مانده که اگر کسی آنها را تنظیم و چاپ کند. مورد توجه و استفاده عموم خواهد بود.

و بالاخره، او آنگونه بود که آیت الله العظمی منتظری در دیداری که پس از شهادتش با معظم له داشتیم، فرمودند: «من از این حادثه بسیار متأثر شدم. من او را مانند فرزندم دوست داشتم. او همیشه با محمد ما و از همرزمان او بود.»

بی تفاوت نبود

او بسیار از مسائل و نابسامانیها رنج می برد و می سوخت و دلی پر درد داشت. دلش برای انقلاب می طپید و هنگامی که در گوشه‌ای از مملکت حرفی، حرکتی و مسئله‌ای را مشاهده می کرد که به زیان انقلاب بود، سخت می جوشید، می خروشید و فریاد می کشید و اگر راهی نداشت، در دل می سوخت و سکوت می کرد.

در همین سفر اخیر که به جبهه و سپس به ماهشهر داشت، روزنامه کیهان با او مصاحبه‌ای کرد. در آن مصاحبه از مشکلات گفته بود و از اینکه یک کشاورز و فرزندش به دست یکی از شیوخ منطقه شهید و مجروح شده سخن گفته و فریاد زده است آری، او سخت ناراحت بود و چنین روزی را آرزو می کرد. لذا، او راحت شد و بهترین جمله‌ای که برسر قبرش با دل سوخته‌ام گفتم، این بود: «قد استرحت من هم الدنیا و غمها.» از هم و غم دنیا راحت شدی.

و سرانجام، پس از یک مأموریت در جبهه‌ها، به هنگام بازگشت، همراه با پاسدار عزیزش رمضان کاظمی و دو یار دیگرش به ملاء اعلا پیوست. «فسلام الله علیه یوم و یوم قضی نحبه و یوم یبعث حیا».

کشتی گیران ارض روم ترکیه تیم‌های ماکو وارومیه را شکست دادند

* ارومیه ـ خبرنگار ورزشی روزنامه اطلاعات: تیم کشتی ارض روم ترکیه که به مناسبت ایام مبارک دهه فجر و برای انجام چند مسابقه دوستانه وارد استان آذربایجان غربی شده است، در اولین مسابقه خود در مقابل تیم کشتی منتخب شهرستان ماکو قرار گرفت و پیروز از میدان خارج شد.

براساس این گزارش، این مسابقه با حضور حجت‌الاسلام ارجمندی نماینده امام و امام جمعه ماکو، جمعی از مسئولین ادارات، نهادهای انقلاب اسلامی و بیش از ۲ هزار نفر از علاقه‌مندان به این ورزش، در سالن مجموعه ورزشی تختی ماکو برگزار شد و در پایان کشتی گیران ترکیه با نتیجه ۸ بر ۲ پیروز شدند.

نتایج کامل این رقابت‌ها به شرح زیر است:

* وزن ۴۸ کیلوگرم ـ احمدچی چک از ترکیه برحریف خود نادر اصفرزاده غلبه کرد.

وزن ۵۲ کیلوگرم ـ یاشاسیل با امتیاز حریف خود حسن زاده را شکست داد.

* وزن ۵۷ کیلوگرم ـ بلال چراکی با ضربه فنی مغلوب علیرضا دک از ماکو شد.

* وزن ۶۲ کیلوگرم ـ سلامی کرل با ضربه فنی اسماعیل حسن‌زاده را شکست داد.

* وزن ۶۸ کیلوگرم ـ هایرالدین کستی با امتیاز ۱۱ـ۷ مغلوب بهمن صفری شد.

* وزن ۷۴ کیلوگرم ـ خلیل توخونجی با ضربه فنی براحمد افغان از ماکو غلبه کرد.

* وزن ۸۲ کیلوگرم ـ نورشات اکیار با امتیاز ۷ بر صفر علی سیف‌الله نژاد را شکست داد.

* وزن ۹۰ کیلوگرم ـ اردل توران با ضربه فنی محمدحسین عبدالله‌زاده را مغلوب کرد.

* وزن ۱۰۰ کیلوگرم ـ نجاتی کیا با ضربه فنی جبار مسگری از ماکو را شکست داد.

* وزن به اضافه ۱۰۰ کیلوگرم ـ بشیر خوش با برتری کامل حریف ماکویی خود را مغلوب کرد

لازم به یادآوریست که تیم کشتی ارض روم ترکیه دومین دیدار خود را در مقابل تیم منتخب کشتی تکاب، میاندوآب، مهاباد و ارومیه برگزار کرده‌که. این نتایج بدست آمد:

ـ در وزن ۴۸ کیلوگرم، کیومرث ایراندوست با ضربه فنی حریف خود را شکست داد.

ـ در وزن ۵۲ کیلوگرم، یاشار صیفل با امتیاز ۹ـ۸ برنده اعلام شد

ـ در وزن ۵۷ کیلوگرم، بلال کراکی در شرایطی که ۰ـ۱۲ از حریف خود جلو بود، با ضربه فنی برنده اعلام شد

ـ در وزن ۶۸ کیلوگرم، هایرالدین کستی با امتیاز ۹ـ۱۰ در شرایطی که می‌رفت ضربه شود و به عقیده بعضی از ناظران ضربه هم شده بود، برنده اعلام گردید

ـ در وزن ۷۴ کیلوگرم، خلیل توخونجی در میان ناباوری نبی الله شاداب کشتی‌گیر تکایی را با ضربه فنی مغلوب کرد.

ـ در وزن ۸۲ کیلوگرم، نورشاد اکیار به علت سه اخطاره کردن مجتبی افشارچی، پیروز اعلام گردید.

ـ در وزن ۹۰ کیلوگرم اردال توران با ضربه فنی حریف خود را شکست داد.

ـ در وزن ۱۰۰ کیلوگرم، نجاتی کایا با امتیاز ۷ بریک حریف خود میرجلیل جباری را شکست داد.

طبق برنامه‌ریزی قبلی هیأت کشتی استان می‌بایست حسن مونسی در این وزن کشتی می گرفت که وی حاضر به مسابقه نشد، بناچار میرجلیل جباری نفر دوم مسابقات انتخابی جایگزین مونسی گردید و با ارائه یک کشتی خوب ۷ـ۱ از حریف ترک خود شکست خورد.

ـ در وزن ۱۰۰+ کیلوگرم، ایوب شریف‌زاده با وجودی که در سالن حضور داشت از مسابقه با حریف سرباز زد و کشتی نگرفت در نتیجه بشیر خوش بدون حریف برنده اعلام گردید.

در مجموع تیم یول اس‌پور «ارض‌روم» ترکیه بانتیجه ۶بر۴با احتساب مسابقه‌ای که در ماکو و ارومیه انجام داد به پیروزی رسید.

ناگفته نماند که این تیم یامداد دیروز برمزار شهدای ارومیه حضور یافت و با نثار گل، نسبت به شهداء ادای احترام کرد.

سپس از دریاچه ارومیه بازدید نمود. اسامی داورانی که قضاوت مسابقات را عهده‌دار بودند عبارتند از اسماعیل ساعی از میاندوآب، پرویز محمدی از نقده، جواد اربی از ارومیه، بهروز عطاران از میاندوآب، محمود فرخی از ارومیه و اسد بیانی ازارومیه، دراین مسابقات مسئولیت کمیته داوران و سرپرستی مسابقات برعهده پرویز محمدی از نقده و اکبر همایون واگذار شده بود.

والیبالیست‌های شیشه و گاز قهرمان جام حذفی کارگران تهران شدند

* تیم والیبال شیشه و گاز با ترکیب اصلی مسابقات دسته اول باشگاههای تهران موفق گردید قهرمانی والیبال جام حذفی کارگران تهران را به خود اختصاص دهد

مسابقات والیبال جام حذفی کارگران تهران که از سوی تربیت بدنی وزارت کار بمناسبت ایام دهه فجر با شرکت ۳۸ تیم کارگری از یکماه پیش آغاز گردیده بود، سرانجام عصر دیروز با شناخت قهرمان ایندوره از مسابقات به کار خود پایان داد.

به گزارش خبرنگار ما، پس از انجام بازیهای مقدماتی ۶ تیم هما، شیشه و گاز، پارس خودرو، شهاب خودرو، ایران خودرو و اکباتان به مرحله نیمه نهایی راه یافته بودند که در این مرحله پس از اینکه دو تیم شهاب خودرو، و ایران خودرو طبق قرعه استراحت داشتند، تیم‌های هما و شیشه و گاز با پیروزی بر تیم‌های پارس خودرو و اکباتان و در مرحله دوم با پیروزی دوباره بر تیم‌های شهاب خودرو و ایران خودرو به فینال مسابقات گام نهادند.

با توجه به اینکه این دو تیم در مسابقات والیبال دسته اول تهران از موفعیت بسیار خوبی برخوردارند و با برخورداری از بازیکنانی چون بیژن کاظمی، جاوید نجفی، مهران صفریان، علی گلشن و رضا چیتگر میتوانستند دیدار زیبایی را در روز آخر ترسیم کنند.

شیشه و گاز ۳ هما ۲

(۱۵ـ۷، ۱۵ـ۱۳، ۱۵ـ۱۲، ۱۵ـ۱۰، ۱۵ـ۱۳)

سرداور: کاوه سرحدی

داور: اکبر یحیایی

سرانجام دو تیم شیشه و گاز و هما دیدار پایانی را در حضور سرحدی‌زاده وزیر کار و امور اجتماعی، عباس جلایر مدیر کل تربیت بدنی وزارت کار، رضا جباری رئیس فدراسیون والیبال، و سرهنگ میری رئیس تربیت بدنی شهربانی جمهوری اسلامی ایران برگزار نمودند

که در پایان در دیداری طویل و ماراتن‌گونه تیم والیبال شیشه و گاز با ترکیب اصلی باشگاهی‌اش موفق گردید. در رقابتی میلیمتری هما را که تنها از دو بازیکن باشگاهی سود می‌جست را سه بر دو شکست دهدو عنوان قهرمانی والیبال حذفی کارگران تهران را به خود اختصاص دهد.

گیم اول را همانیها با برتری نسبی که در حمله و دفاع داشتند ۱۵ـ۷ بسود خود کردند. اما در گیم های دوم و سوم شیشه و گازیها با دفاعهای فشرده و روی درخشش بیژن کاظمی و جاوید نجفی با پیروزی ۱۵ـ۱۳ و ۱۵ـ۱۲ به برتری ۱ـ۲ رسیدند. همانیها با پیروزی در گیم چهارم کار را به ست سرنوشت‌ساز پنجم کشاندند. در اوائل آخرین گیم بازی دو تیم از همان اوایل رقابت فشرده و نزدیکی را دنبال نمودند. پس از تساوی در امتیاز ۱۳ـ۱۳ شیشه و گازیها روی دو تک دفاع عالی از جانب بیژن کاظمی ۱۵ـ۱۳ از هما برد تا قهرمان ایندوره از مسابقات شود.

اسامی تیم والیبال شیشه و گاز با ترکیب اصلی باشگاهی‌اش موفق گردید. در رقابتی میلیمتری هما را که تنها از دو بازیکن باشگاهی سود می‌جست را سه بر دو شکست دهدو عنوان قهرمانی والیبال حذفی کارگران تهران را به خود اختصاص دهد.

مسابقات اسکی نیروهای مسلح در شمشک وآبعلی برگزار شد

مسابقات اسکی نیروهای مسلح ارتش جمهوری اسلامی ایران بمناسبت بزرگداشت دهه فجر با شرکت تیم‌های نیروهای زمینی، دریایی، هوایی، ژاندارمری، شهربانی، ستاد مشترک وکمیته های انقلاب اسلامی در پیست های شمشک وآبعلی برگزار شد واین نتایج بدست آمد:

* مارپیچ بزرگ

۱ـ ساسان مهدویان از ستاد مشترک
۲ـ قربانعلی سولقانی از کمیته انقلاب اسلامی
۳ـ محمد هادی کیاشمشکی از نیروی دریایی

* مارپیچ کوچک

۱ـ محمد هادی کیاشمشکی از نیروی دریایی
۲ـ ساسان مهدویان از ستاد مشترک
۳ـ علی بندعلی از نیروی هوایی

* مجموع نتایج تیمی مارپیچ کوچک وبزرگ

۱ـ نیروی هوایی با ۱۰۵ امتیاز
۲ـ نیروی دریایی با ۸۲ امتیاز
۳ـ ستاد مشترک با ۶۹ امتیاز

* انفرادی استقامت با تجهیزات (مسافت ۱۰ کیلومتر)

۱ـ محمد تقی شمشکی از نیروی هوایی
۲ـ مجید ساوه شمشکی از نیروی هوایی
۳ـ علیرضا علیزاده از نیروی هوایی

* تیمی استقامت

۱ـ نیروی هوایی با ۶۰ امتیاز
۲ـ نیروی زمینی با ۴۷ امتیاز
۳ـ نیروی دریایی با ۳۱ امتیاز

همچنین براساس گزارش تربیت بدنی نیروهای مسلح ارتش جمهوری اسلامی ایران، در دیدار دوستانه ای که به مناسبت دهه فجر بین دو تیم ستاد مشترک ومنتخبین اسرای عراقی درزمین استادیوم تختی در حضور مقامات نظامی وسرهنگ بصیری ریاست تربیت بدنی نیروهای مسلح برگزار شد، ستاد مشترک با نتیجه ۳ بر صفر به پیروزی رسید.

همین گزارش حاکیست: درمسابقه دوستانه کشتی که بین دو تیم ستاد مشترک (دژبان مرکز) با تیم منتخب شهرستان ابهر در پادگان حشمتیه انجام گردید، کشتی گیران ستاد مشترک با ۹ بر ۴ برحریف غلبه کردند.

برگزاری مسابقات دو و میدانی بانوان

* از سوی هیات ورزشی بانوان تهران جهت بزرگداشت دهه فجر یک دوره مسابقه دوومیدانی روزهای پنج شنبه و جمعه ۲۴ و ۲۵ بهمن ماه جاری در استادیوم شهید کشوری برگزار خواهد شد.

داوطلبان شرکت در این مسابقات می توانند تا روز چهارشنبه ۲۴ بهمن ماه جهت ثبت نام به هیات ورزشی بانوان واقع در خیابان حجاب و یا استادیوم شهید کشوری مراجعه کنند. مواد برگزاری مسابقات به شرح زیر است:

* مواد مسابقات خردسالان زیر ده سال ـ ۶۰ متر آزاد
* مواد مسابقات نوجوانان (متولدین سال ۱۳۴۸ به بالا) ۶۰ متر آزاد، ۲۰۰ متر
* مواد مسابقات جوانان (متولدین سالهای ۴۸ تا ۳۴) ۶۰ متر با مانع، ۶۰ متر آزاد، ۲۰۰ متر، ۸۰۰ متر، ۴×۲۰۰ متر، پرش طول، پرش ارتفاع.
* مواد مسابقات بزرگسالان (متولدین سال ۱۳۳۴) هزار متر راه پیمایی، ۸۰۰ متر آزاد

شناگران برتر رقابت‌های سه گانه مشخص شدند.

* در مسابقات سه گانه تیراندازی، شنا و سوار کاری که به مناسبت ایام دهه فجر آغاز شده است، رقابت‌هایی در رشته شنا به مسافت ۵۰ متر آزاد برگزار شد و نتایج زیر بدست آمد:

۱ـ عبدالرضا فاطمی از فدراسیون شنا
۲ـ محمدرضا خان پابان از فدراسیون شنا
۳ـ علیرضا روح ورزی از شنا
۴ـ عباس پاک سا... از فدراسیون شنا
۵ـ مهدی سلطانی از فدراسیون شنا
۶ـ محمدرضا کمالی از فدراسیون شنا
۷ـ احمد کی‌نژاد از فدراسیون سوارکاری
۸ـ اسماعیل امیر جانی از فدراسیون شنا
۹ـ مصطفی عزیزی از فدراسیون شنا
۱۰ـ رحمان صالحی از فدراسیون شنا

رقابت‌های فوتبال جام ۲۲ بهمن از پنج شنبه این هفته آغاز می‌شود

* روابط عمومی فدراسیون فوتبال اعلام کرد: اولین دوره مسابقات بین‌المللی فوتبال دهه فجر انقلاب اسلامی از تاریخ ۲۴ بهمن ماه لغایت ۲ اسفند ماه جاری باشرکت تیم‌های سوریه، پاکستان، غنا، لهستان، رومانی و تیم‌های ملی الف و ب ایران و منتخب خوزستان در تهران برگزار خواهد شد.

پیکار ۱۸۴ کشتی گیر در باختران

باختران ـ خبرنگار ورزشی اطلاعات: یکدوره مسابقه کشتی بمناسبت گرامیداشت دهه فجر با همکاری باشگاه سرباز باختران درسالن شهید دکتر بهشتی این شهرستان برگزار شد.

به گزارش خبرنگار ما، در این مسابقات که ۱۸۴ کشتی گیر در ۱۰ وزن با انجام ۳۰۹ کشتی به مصاف هم رفتند، نفرات اول هر وزن به شرح زیر معرفی شدند:

* ۴۸ کیلوگرم: اقایی * ۵۲ کیلوگرم: رحمتی * ۵۷ کیلوگرم: ایمانی * ۶۲ کیلوگرم: بختیاری * ۶۸ کیلوگرم: کریمیان * ۷۴ کیلوگرم: صادق پور * ۸۲ کیلوگرم: جوهری * ۹۰ کیلوگرم: جمشیدنژاد * ۱۰۰ کیلوگرم: افکار * ۱۰۰+ کیلوگرم: یوسفی

در نتیجه تیمی، باشگاه سرباز باختران با ۶۴ امتیاز اول شد و تیم‌های بیژن زرافشانی با ۶۲ امتیاز و نادر نجفی با ۴۲ امتیاز مقامهای دوم و سوم را کسب کردند.

صدر بلاغی

روایتی است که نقل این قضیه را بهتر روشن می‌سازد. یک جوانی خوش اندام و خوش سیما ومتمکن از اصحاب پیامبر اکرم که از انصار بود، روزی با شانه‌های پهن و گردن افراخته وارد مسجد شد. پیامبر به او فرمود: زن داری؟ گفت: نه فرمود: ثروت داری؟ گفت: آری الحمدالله. پیامبر فرمود: چرا زن نمی گیری؟ اگر نصارا و رهبانی هستی، برو میان جمع نصارا و به کار آنان مشغول شو. ولی اگر مسلمانی باید بدانی که «النکاح سنتی و من رغب عن سنتی فلیس منی.»

نکاح سنت من است و هر که از سنت من رویگردان باشد از من نیست.

و این تاکیدی است که پیامبر اکرم بر ازدواج دارد.

بنابراین ازدواج یک حق فردی نیست. چون نه تنها این مرد، بلاتکلیف می‌ماند. بلکه یک دختر دیگر هم بی تکلیف و بی‌شوهر می‌ماند.

زن نگرفتن این پسر ظلمی است به دختر دیگری. چون منافع و ضررهای اجتماعی به هم پیوسته است.

اما اکنون راجع به همسر گزینی و جفت جویی از نظر اسلام صحبت می کنیم. یکی از شرایط همسر گزینی در اسلام مسلمان بودن دو طرف است. اگرچه نکاح با زنان اهل کتاب هم جایز است ولی از نظر اسلام عملی مستحسن نیست.

نکاح با کفار اصلا جایز نیست. ولاتنکحوا المشرکات حتی یومن ولامة مومنه خیر من مشرک ولواعجبتکم ولاتنکحوا المشرکین حتی یومنوا ولعبدمؤمن خیر من مشرکه ولواعجبکم.

«زنان مشرک را به همسری نگیرید تا آنوقتی که مومن بشوند و یک کنیز مومن از زن اشرافی مشرک بهتر است هر چند که آن زن مشرک بقدری زیبا باشد که شما را از زیبایی خود دچار، شگفتی کند. و همچنین دخترانتان را به مردان مشرک ندهید. جز وقتی که مسلمان بشوند و یک بنده مومن بهتر از یک مرد آزاد مشرک است، هرچند که شکوه دستگاه و مقام آن مشرک موجب حیرت شما بشود.»

این شرط اول در همسر گزینی و جفت گیری است. البته ازدواج با زنان اهل کتاب در فقه شیعه بطور موقت جایز است.

دومین شرط در همسر گزینی این است، که زن مخطوبه غیر نباشد. یعنی اگر دختری در نامزدی پسر دیگری بسر می برد، یک وقت پسر خوشگلتر و پولدارتری نیاید و از آن دختر خواستگاری کند.

شرط سوم عقیم نبودن زن است. یعنی شما مرد مسلمان زنی را که برای ازدواج انتخاب می کنید، باید «ولود» باشد، یعنی عقیم نباشد. یعنی دستگاه تناسلیش عیب و نقصی نداشته باشد.

چون یکی از اهداف اسلام، کثرت نسل است. پیامبر اکرم می فرماید: «نکاح و ازدواج کنید تا عده تان زیاد بشود چون من در روز قیامت به فراوانی عده شما مباحات خواهم کرد ولو بوسیله یک طفل سقط شده باشد.»

اگر زنی عقیم باشد و امید بارور شدن از او نرود، این کار جلو دارنده از این حکمت است.

سوداء ولودخیر من حسنا عقیم. «یعنی زن زشتی که امید بچه دار شدن از او می رود، بهتر از زن قشنگ عقیم است.

شرط چهارم این است که زن، از نظر فکری و عقل باید اعتدال داشته باشد. یعنی زن خوشگل اما خل نباشد. چون این زن نمی تواند رهبری اجتماع خانواده را به عهده بگیرد. علی (ع) می فرماید: «ایاکم فتزویج الحمقاء وان صحبتها بلاء وولدها ضیاع» بپرهیز از ازدواج با زن سفیه زیرا صحبت و مجالستش بلا است و اولادش هم ضایع و تباه خواهد بود.»

شرط پنجم آن که مرد از خانواده ای غیر خانواده خودش زن بگیرد.

پیامبر اکرم می فرماید: با غیر خانواده خودتان خویشی کنید تا اولادتان ضعیف نشود، این بیان، بیان بسیار عظیمی است که با علوم اصلی نظام اجتماعی نیز هماهنگ است. این بیان واقعا فوق سطح معارف آن عصر است.

مساله ازدواج با خانواده های دور ضمنا انگیزه اجتماعی و سیاسی نیز دارد. ازدواج با خویشان فایده‌ای در برندارد چون عصبیت و پشتیبانی خانواده پشت سر آدم هست. ولی اگر کسی با قبیله و طایفه غیر ازدواج کند، پشتیبان دیگری برای خودش می سازد. و موجب وحدت قبایل و نیرومندی اجتماع می شود. یکی از اسرار تعدد زوجات پیامبر همین بود. حتی پیامبر دختر ابوسفیان را که بهره‌ای از جمال نداشت و بیوه هم بود، به همسری گرفت تا قبیله بنی امیه را به سوی اسلام جلب کند. البته این بدین معنا نیست که آدم از خویشانش زن نگیرد. اگر کسی از خویشان شخص، دختر فقیری بود و کسی او را نمی گرفت، در واقع ازدواج با این دختر عبادت است.

شرط هفتم ـ اینکه زن متدین باشد. مسلمات، مومنات، قانتات، تائبات، عابدات صالحات.

ایمان کامل به اسلام، خضوع در برابر دین، تخلق به اخلاق حمیده از صفات اساسی است. در حقیقت اسلام، ایمان را معیار سنجش قرار داده است که پیامبر اکرم فرموده است: «با زنان به اعتبارمالشان ازدواج نکنید.» اگر کسی بخواهد زنی بگیرد که زنش برایش پول بیاورد او واقعا مرد بسیار بی عرضه‌ای است که خودش امکان ساختن زندگی ندارد.

دیگر اینکه با زن به خاطر زیبایش ازدواج نکنید. چه بسا همان زیبایی زن موجب سقوط او در فحشا بشود با زنان به اعتبار دین و متدین بودنشان ازدواج کنید. البته معنای این بیان این نیست که اگر زن زیبا باشد، یا پول داشته باشد، بد است. نه این بد نیست اما اصل، ایمان است، حال اگر این محسنات هم بود که دیگر نور علی نور می شود.

پیامبر باز می فرماید: «مردم اجتناب کنید از سبزه ها و سنگهایی که در خاکروبه می رویند». ووقتی منظور پیامبر را از این کلام می پرسند پیامبر می فرماید: گلی که در خاکروبه می روید، مانند زن زیبایی است که از خانواده پستی برود. زن زیبایی که فاقد اخلاق عالی و مذهب صحیح باشد.

این چیزهایی که عرض کردم راجع به خواستگاری مرد از زن بود. یعنی ملاکهایی که برای جفت گیری وجود دارد.

این ملاکها برای زن هم وجود دارد. یعنی زن نیز باید به ایمان مرد توجه داشته باشد پول و مال و... برایش اصل نباشد. پیامبر می‌فرماید: مرد مسلمان، کفو زن مسلمان است.

مرتضی شبستری:

درامر ازدواج دو مشکل عملی وجود دارد. یکی مساله مهر و سایر تشریفات است که درشبهای گذشته مورد بحث قرار گرفت. که درواقع زن و مرد باید، مساله تشریفات زاید را از زندگیشان دور کنند. جوانها به تبع سنن خودشان تصور می کنند، که چطور با دختری ازدواج کنند که به اخلاق و روحیاتشان آشنا نیستند. یعنی مساله حجاب را مانعی قرار دادند برآشنا نگشتن به افکار و روحیات و مسائل ظاهری دختر.. اینجا مساله حجاب مطرح می‌شود. البته ما نمی‌خواهیم که اصل مساله حجاب مورد بحث قرار بگیرد. من فقط دو نکته را دراینجا مطرح می کنم. فلسفه حجاب در درجه اول دارای یک حکم انتظامی است. خداوند متعال برای اینکه از مزاحمت مرد به زن جلوگیری کند، مساله حجاب را قرار داده است. که اگر فلان زنی شاکی شد، که فلان مردمزاحم او شده است. دراینجا حق با کدامست. قرآن فرموده:

زنها درحجاب قرار بگیرند تا این زنی که فکر هرزگی ندارد ر اگر کسی موجب مزاحمت او شد، بفهمند که مرد مزاحم است. یعنی اگر زن مورد مزاحمت قرار گرفت، مرد مقصر شناخته شود. نکته دیگر درمورد حجاب صیانت از جان و ناموس زن است. خداوند در موقعی که ملائکه را دختران خدا فرض کرده بودند، فرمود: آیا کسانی را که زندگیش وابسته به زینت است، فرزندان من حساب می کنید.» مقصود خداوند متعال این است که زن باید درزینت زندگی بکند. بنابراین اگر زن زینت نکند، مطابق نشو ونمایش رفتار نکرده است. زن اگر نخواهد زینت بکند، برای خودش دشمن تراشیده است. و جان و مال و ناموسش را مورد خطر قرار داده است.

اما مردی که خواستگار زنی شد، هیچ اشکالی ندارد آنچه را که می‌خواهد درخصوص زن مطالعه بکند، ببیند. مثلاً به حجابش نگاه بکند. او تا این درجه می تواند درزن مطالعه بکند. پس مساله حجاب دراین جهت مانعی ایجاد نمی کند.

امین پور

مساله حجاب را به این نحو مطرح کردن، البته بدین منظور نیست که علت کلی حجاب، تنها جلوگیری از ایذاء دیگران است. درآیات دیگر قرآن کریم هست، که می فرماید: زن باید زینتش را برای غیر شوهرش پنهان کند و علت تام تشریع حجاب دراسلام این مساله نیست.

مرتضی شبستری:

دقیقاً همین طور است.

دکتر سامی:

اگر بخواهیم ازدواج کنیم، چگونه باید همسر آینده امان را مورد بررسی قرار بدهیم، همانطور که آقای بلاغی شرایط همسر گزینی را مطرح کردند، باید ابتدا شخصیت زن مورد بررسی قرار بگیرد. پس چگونه می توان با توجه به موازین اسلامی، همسر آینده را انتخاب کرد؟ و همانطور که آقای شبستری فرمودند، حجاب مانعی برای این مساله نیست. یعنی ما زن یا مرد آینده امان را می‌توانیم با توجه به موازین اسلامی از هر حیث انتخاب بکنیم. البته حجاب تنها مربوط به نحوه لباس پوشیدن نیست.

مسائل عمیقتری هم دران وجود دارد. ازدواج یک مساله من درآوردی و مربوط به مذهب و مکتب خاصی نیست. و از دیرباز وجود داشته است. از همان آغاز، بشر دارای خانواده بوده است. ازدواج، برآورنده نیازهای روانی انسان است و جوابگوی تنهایی انسان است. حال این تنهایی چه جور بوجود می‌آید، باید مورد توضیح قرار بگیرد؟ وقتی انسان به مرحله بلوغ می‌رسد. از آغاز بلوغ تا دوره نوجوانی از ۲ دوره عبور می کند.

دراول نوجوانی از ۱۱ تا ۱۶ سالگی، جوان دارای نیروی جنسی است که دردرون خودش پنهان است. این مرحله، مرحله خوددوستی است. اما وقتی وارد مرحله دوم می‌شود. این عشق جنسی درمرحله متکاملتری وارد می‌شود. و انسان از «خود دوستی» درمی‌آید و دگر دوست می‌شود. این دو مرحله در هرانسانی فارغ از موقعیت و مذهبی است. یک نوجوان وقتی به مرحله بلوغ می‌رسد از الگوهای سابقش یعنی پدر و مادرش آزاد می‌شود. مستقل شدن انسان با نوعی تنهایی توأم است. که این تنهایی را باید به جدایی تعبیر کرد. و او این جدایی را نسبت به تربیت سابقش احساس می کند. دراین مرحله خودش را صاحب رای می‌داند و تقاضایش از جامعه این است که او را صاحب رای بشمارند. اما جامعه هنوز او را بالغ نمی‌داند، یعنی او راداخل آدم حساب نمی‌کند. در نتیجه یک نوع طرد اجتماعی پیش می‌آید. و درواقع یک نوع الیناسیون برای نوجوان پیش می‌آید. چون هم از پدر و مادر جدا شده و هم از اجتماع طرد شده است. حال تکلیف او چیست؟

برای این جوان تنها، چه چیزی بهتر از فردی که هم او را از نظر جنسی ارضاء بکند، و هم این خلاء و تنهایی او را پربکند. جوامعی که انگلس می خواسته بسازد.براین اصل استوار بوده است. یعنی هرکس برحسب نیاز جنسی و احساس جنسی که دارد برای مدتی به ایجاد رابطه با فرد مقابلش بپردازد.

اما در جوامع سوسیالیستی که روال بدینطریق جریان داشت. خودشان متوجه شدند که اینطور نمی‌شود. در سال ۱۹۳۸ قوانین شوروی براین مبنا تغییر کرد که هسته مرکزی اجتماعی براساس تک همسری استوار شد. یعنی مرد و زن حق ندارد که با چند نفر باشد و حال چگونه باید ازدواج کرد و همسر مورد نظر را انتخاب کرد این مساله باید مورد بحث قرار بگیرد.

امین پور ـ الان نوبت به استاد شریعتی می رسد که باید راجع به تعدد زوجات صحبت کنند.

استاد محمدتقی شریعتی: اعوذبالله من الشیطان الرجیم و ان خفتم الاتقسطوا فی الیتامی فانکحوا ماطاب لکم من النساء مثنی وثلاث ورباع‌فان خفتم الاتعدلوا، فواحده. ه.

در اسلام به نص صرح قران، مرد حق دارد تا ۴ زن عقدی دائم داشته باشد. حالا متعه اش اضافه است. دروهله اول بعضی (حتی بعضی مغرضین هم) اعتراض کرده‌اند، که چرا مرد حق داشته باشد، بیش از یک زن داشته باشد و ولی زن در داشتن شوهران متعدد مجاز نیست. اما این افراد به اعتقاد من به این مطلب توجه نداشته‌اند، که هدف از ازدواج بقای نسل است، نه صرف لذت جنسی. شاید اگر هدف، خاصه در لذت جنسی بود، چنین مطلبی نیز درست می‌نمود. که زن حق استفاده از این لذت را داشته باشد.

ولی هدف، لذت نیست. لذت محرک است. برای این فریضه اش که هدفش تولید نسل است و موجود میرنده باید تولید مثل کند. تا نسل باقی بماند. هر میرنده ای زاینده است. تمام موجودات که روح حیوانی و نباتی دارند، چون می‌میرند باید از خودشان نوع خودشان را باقی بگذارند. نسل باقی بگذارند.

در نهج البلاغه آمده است: «لم یلدولم یولد، لم یولد فیکون فی العزه مشارکا ولم یلد فیکون موروث هالکا». خداوند از موجود دیگری زاده نشده است. برای اینکه اگر این طور بود باید محدود می‌شد. و بعد هم در عزت شریک پیدا می کرد که شریک او مقدم بر او می‌شد. و نمی‌زاید برای اینکه اگر زاینده، باشد نابود شونده است و نسلش را به جای خودش می گذارد و خودش نابود می‌شود.

بنا براین تمام موجودات زنده چون میرا هستند، باید نسل باقی بگذارند و گذاشتن نسل، لازمه اش داشتن جفت است.

قرآن کریم فرموده است که همه نباتات بلکه همه موجودات جفت دارند و درحد خود لقاح دارند که این از معجزات علمی قران است. ازدواج و همبستری، هدفش بقاء نسل و تولید نسل است. دین مقدس اسلام مقید به پاکی نسل هم هست. بنابراین هر ماده ای از جنس هر حیوان و از جمله مادهٔ انسان که زنها هستند در دوره سال، یکبار می توانند باردار بشوند.

همچنین زن در ایام وضع حمل و عادات ماهیانه نمی‌تواند همبستری کند. در صورتی که مرد این مستثنیات را ندارد. از لحاظ کلی هم در بسیاری از کشورها بطور طبیعی عده زن بیشتر از مرد است. چنین بنظرم می‌آید که منتسکیو در روح القوانین بعضی از کشورها را نام برده است که زنها تا ۹ برابر مردها هستند. البته کشورهای دیگر هم هست که مردها بیشتر هستند. ولی مرد می‌تواند به کشورهای دیگر به سهولت مسافرت بکند و کمبود زنش را تأمین کند. ولی زن با احترامی که اسلام برای او قائل شده است که باید حتماً خواستگار مرد باشد. مرد باید عرض حاجت بکند، اما زن را شایسته شأنش نمی‌دانیم که از کشور خودش حرکت کند و در کشورهای دیگر خودش را به مردان دیگر عرضه کند. البته با ابرو خودش را عرضه کند، اشکال ندارد. در کشورهایی که زن عددش از مرد بیشتر است، راه حل تنها تعداد ازدواج است. باضافه اینکه حوادثی چون جنگ پیش می‌آید. در عرب رسم بوده است که در جنگ زنها را به اسارت می‌بردند و مردها را می کشتند و در اینجا تعداد زنها از مردها بیشتر بود، که تنها راه عادلانه تعداد ازدواج بود.

البته اصل تعدد ازدواج مال اسلام نیست. قبل از اسلام تعدد ازدواج بی حد و حصر بوده است. خسروپرویز ۱۲۰۰۰ کنیز در کاخ زرینش داشت و شیرویه که او را مواخذه کرد یکی از اشکالاتش همین بود که چرا این همه زنهای بیچاره را به صورت اسیر جمع کردی در صورتی که هرزن در مدت عمرش فقط یک شب بیشتر حق همبستری با خسروپرویز را نداشت. علاوه براین همه زن، خسروپرویز به فرماندهان دستور داده بود که هرجا زنی با وصف و شمایلی چنین و چنان دیدند، با شوهر و چه بی شوهر برای او به قصر بیاورند. قبل از آیه تحدید هم بود که پیامبر ۹ زن داشت.

البته آیه نازل شد، به مردانی که زن بیشتر داشتند، نگفتند که زنانشان را طلاق بدهند و به آنانی هم که زن نگرفته بودند، گفتند که بیش از ۴ تا زن نگیرند. مقصود عرضم این نکته بود که اسلام تعدد زوجات را وضع نکرده است. اسلام تعدد زوجات را محدود کرده است.

ابوسلمه شوهرام‌سلمه که شهیدشد. ام‌سلمه به همسری پیامبر درامد. که از زنان عاقل پیامبر بود و جانشین خدیجه کبری محسوب می‌شد. و سوده زن نازیبایی با چندین فرزند که شوهرش در جهاد شهید شده بود از زنان دیگر پیامبر بود. حفصه دختر عمر که شوهرش در غزوات کشته شده بود، باز از زنان پیامبر بود و پیامبر چنین زنانی را می گرفت.

مرحوم محققی که مبلغ مرحوم بروجردی در آلمان بود. برای من می گفت، تبلیغات بدی راجع به ایران شده که زنان ایران اسیرند و در بدبختی بسر می‌برند، اما علیرغم این تبلیغات هر جوان ایرانی از دختر آلمانی که خواستگاری کند، فوراً دختر را به او می‌دهند. در این آیه تحدید از ابتدا نمی‌گوید دو تا سه تا زن بگیرید بلکه خداوند می‌فرماید، اگر می‌ترسید، که نتوانید درباره آنها به عدالت رفتار کنید یک زن بگیرید، پس اگر در چنین ضرورت اجتماعی قرار گرفتید، می‌توانید دو یا چهار زن بگیرید. آن هم با شروطش که قسمتی از آن در آن آیه بیان شده. یعنی اگر شما مالک بر نفستان هستید این کار را بکنید. اما اگر زن دارید، به یکی خیلی عشق می‌ورزید و از یکی هم قلباً نفرت دارید، اگر می‌توانید عدالت را در برخوردتان نهایتاً برقرار کنید، مجدداً زن بگیرید به صورتی که زنهایتان دلسرد یا افسرده و یا متکبر و مغرور نشوند. اگر نمی‌توانید عدالت کنید، یک زن بگیرید. اگر می‌توانید در کردار و گفتار و رفتارتان عدالت برقرار کنید، یعنی هم قدرت مالی و جنسی دارید، چند زن بگیرید. اگر نیازهای مالی، اخلاقی و جنسی این زنها را می‌توانید برآورد کنید، زن بگیرید.

اما باز قرآن می فرماید:

«شما هرگز نخواهید توانست بین زنهایتان عدالت کنید». پس معلوم است که این عدالت در گفتار و رفتار نیست. در آیه اول آمده، اگر هرکس که ترس دارد نتواند عدالت را رعایت کند، یک زن بگیرد. یعنی امکان عدالت وجود داشت. اما در این آیه از اول گفته «که هرگز نمی‌توانید عدالت را بین زنها برقرار کنید. هر چند حرص بورزید به آنها.» این عدالت، عدالت غیر ممکن است. پس عدالت در رفتار و گفتار نیست، بلکه برابر دوست داشتن زنها در قلب است. یعنی محبت نسبت به زنها در قلب یکسان باشد، هیچ مردی قادر نیست که زنهایش را یکسان دوست داشته باشد. هر چند که حرص بورزد و بخواهد اینطور وانمود کند. حال که نمی‌توانید عدالت قلبی برقرار کنید، چه بکنید. آیا از آن بیچاره ای که به او علاقه ندارید، بطور کلی اعراض کنید؟. میل در عربی دو معنی دارد آن هم بر حسب متعلقش، هم به معنای رغبت است و هم به معنی اعراض است. در این آیه به معنی اعراض است. مبادا از آن زنی که به آن علاقمند نیستید، به کلی روی برگردانید و مبادا او را مثل زنان معلقه باقی بگذارید. معلقه یعنی زنی که نه شوهر دارد نه بی‌شوهر است. زنی که نمی‌تواند ازدواج کند، چون شوهر دارد. و شوهر ندارد چون هیچ بهره‌ای از شوهرش نمی‌برد. پس تقوای خدا پیشه کنید و بکوشید که به اصلاح گرائید. بنابر این وقتی هدف ازدواج تولید نسل است و جنس مذکر استعداد بیشتری برای بارور کردن دارد. و همچنین به علت بروز حوادثی مثل جنگها... تعداد زنها بیشتر از مرد می‌شود، در این صورت هیچ راهی برای حل این ضرورت اجتماعی جز تعدد ازدواج وجود ندارد.

یکی از دلایلی که برای ازدواج برشمرده شده است این است که اسلام به پاکی نسل توجه بسیار دارد، چون ناپاکیهای نسل، و بی عفتی ها، بلاهای بسیاری بر سر جامعه بشری آورده است.

در دوران جاهلیت قانون استحلاق بود. یعنی بر اساس شباهت بچه به مردهایی که با آن زن ارتباط داشتند، بچه را ملحق به آن مرد می‌کردند. بنابر این وقتی ضرورت اجتماعی بوجود میآید، هیچ قانونی بهتر از قانونی که اسلام وضع کرده نیست. بنابر این قانون تعدد زوجات بر حسب فطرت جامعه است. انشاءالله خداوند به ما درک درست حقایق اسلام را عنایت بفرماید.

امین پور: نوبت بحث به دکترشریعتی می‌رسد که‌راجع به ازدواج منقطع صحبت بفرمایند. البته تذکری جناب بلاغی دارند که بعد از ذکر ایشان، جناب دکتر صحبت می‌فرمایند. صدر بلاغی ـ از بیانات حضرت استاد شریعتی برخوردار شدم. اما یک تذکر مختصر دارم که فشرده عرض می کنم. از موارد استثنایی که در خصوص تعدد زوجات وجود دارد، یکی این است که مردی دارای یک زن هست و بعد اگر در طول ازدواج مشخص شود که ان زن عقیم هست. چون یکی از اهداف ازدواج بقای نسل هست. در این صورت عقل چگونه حکم می‌کند؟ آیا این مرد از داشتن فرزند محروم بماند. بنابر این یکی از دو صورت پیش می‌آید، یا اینکه این زن را طلاق بدهد که این ظلمی به این زن بیگناه است. راه حل دیگر مساله تعدد زوجات است. گاهی اتفاق می‌افتد که زن مبتلا به مرضی هست که واگیردار است و امکان دارد این مرض را به شوهرش انتقال بدهد. حال این مرد که نمی‌تواند با آن زن آمیزش کند، مسلماً طلاق دادن این زن هم ظلم هست. پس تعدد زوجات راه حل عاقلانه ای است برای این مشکل.

دکتر شریعتی

ـ چون بحث من مستقل ازاین مسائل است. از دکتر توسلی تقاضا می کنم که راجع به صحبتهایی که شده است، صحبت کنند تابحث اشباع بشود تاآنوقت آن مساله را عرض کنم

دکتر توسلی

ـ بنده نمی خواهم زیاد وقت حضار محترم بگیرم. چون می خواهم ازبیانات سودمند دکتر شریعتی استفاده بکنم. فقط ذکر چند نکته را درتکمیل صحبتهای دانشمندان محترم عرض کنم. مساله همسر گزینی ازنظر جامعه شناسی خیلی مهم است. دایره همسرگزینی برای افراد ازنظر اسلام برخلاف فطرت عنوان نشده است.

تمام قوانین اسلام ازجمله قوانینی که درمورد ازدواج دراین مکتب بزرگ وجود دارد، ازجامعیت کامل برخوردارند. جامعیت قانون تعدد زوجات توسط استاد شریعتی نقل شد که البته تعدد زوجات یک امر واجب نیست، بلکه یک امر جایز است، اصولا اگر دریک جامعه‌ای احتیاجی به طرح این مساله نبود، یعنی ضرورت اجتماعی وجود نداشت، لزومی برای این مساله وجود ندارد. درمسیحیت همسر گزینی فقط به عنوان یک امر ملکوتی درنظر گرفته شده است. هر فردی حق دارد با یک مرد یا یک زن ازدواج کند. اما درجوامعی به این مساله برخورد می کنیم که تعداد مرد وزن حجم بسیار وسیعی را دربردارد. اگر زنی یک بار ازدواج کرد وشوهرش درجوانی فوت کرد این زن حق ازدواج مجدد ندارد. درمسیحیت این مسائل درنظر گرفته نشده است بنابراین انحراف جنسی درانجا فوق العاده زیاد است. بطور کلی من نکات زیادی درمورد این مسائل داشتم که نمی خواهم وقت همکار محترم دکتر شریعتی را بگیرم. نتیجه‌ای که ازاین بحثها گرفتم، جامعیت قوانین اسلام بود.

دکتر علی شریعتی

ـ قبل ازاینکه وارد بحث بشوم، دونکته را عرض می کنم. درسال ۱۹۶۱ کتابی به نام «الجزایر ازروی اسناد» چاپ شد و آن مجموعه اعلامیه‌هایی است که جبهه آزادی بخش چاپ کرده است. که طرح یکی ازان اعلامیه ها جالب است. ونشان می دهد که ضرورت اجتماعی تعدد زوجات درمراحل تاریخی چگونه بوجود می آید.

قوانین اسلام الان به شکلی که درجوامع اسلامی به آن عمل می شود، غالبا به شکل زشت وغیر قابل دفاعی اجرا می شود وروشنفکر حق دارد که شکل این عمل را زشت بداند. چون محقق نیست نمی تواند دریابد شکلی که الان درجوامع اسلامی به آن عمل می شود باشکل قوانینی که دراسلام وضع شده است، فرق دارد. و اگر روح قانون اسلامی را تحقیق کند، می بیند که این قوانین چقدر علمی ومترقی است. یکی ازهمین مسائل تعدد زوجات است البته به شکلی که الان مطرح است، یک هوس چرانی بی اعتبار است. اماتعدد زوجات اسلامی کاملا ضد آنچه است که الان وجود دارد. چون مساله یک ضرورت اجتماعی است نه هوسرانی جنسی.

ازآیاتی که تعدد زوجات دران مطرح شده است. سوره نساء است. از این آیات مشخص می‌گردد که تعدد زوجات برای تعیین سرنوشت یتیمها مطرح شده است. یعنی آنجایی که مساله یتیمها مطرح می شود قران مساله تعدد زوجات را مطرح می کند بعنوان نمونه بعدازجنگ بین‌الملل دوم زنان آلمان تحت پوشش یک سندیکا برای جلوگیری ازمحدودیت ازدواج، مبارزه می کردند. اما آنچه که درجبهه آزادی بخش الجزایر مطرح است، این است که مرکزیت جبهه به مجاهدین فرمان می دهد که دراین ۷،۶ سال جنگ بافرانسه به خاطر تلفاتی که داده شده است، مردان اگر می توانند به ازدواج مجدد تن بدهند. و این مساله درالجزایر دریک مرحله خاص ومحدود مطرح می شود. آیا مردی که درجنگ درراه عقیده‌ای جانش را فدا می کند باید همسرش بی سرپرست بماند. این ظلم بزرگی است به آن زن.

و جبهه آزادی‌بخش الجزایر بدون اینکه مسأله تعدد زوجات را مطرح کند، برای حل یک ضرورت اجتماعی به همه مجاهدین دستور می دهد: که شما هم ازدواج کنید. آنهایی که برای اولین بار ازدواج می کنند، همسران شهدا را به همسری بگیرند، آنهم همسرانی که فرزندان بیشتری دارند. حتی فرمان می دهد که مجاهدین می توانند اگر فرزند وهمسر دارند برای تکفل یتیمان شهدا باهمسران آنها ازد واج مجدد بکنند. این نشان می دهد که تعداد زوجات دریک مرحله خاص درجامعه مطرح می شود، البته غیرازچند نمونه فردی که جناب بلاغی به آن اشاره کردند. اما مساله ای که به عهده من واگذار شده است، ازدواج موقت است. ازدواج موقت نمونه بارزی ازقوانین اسلامی است که الان خیلی زشت به آن عمل می شود وروشنفکر راجع به آن با این

بقیه در صفحه ۲۱

دکتر سامی: ازدواج، برآورنده نیازهای روانی انسان است و جوابگوی تنهایی انسان است.

استاد محمدتقی شریعتی

دکتر علی شریعتی

سید مرتضی شبستری

دکتر کاظم سامی

سمینار بررسی مسائل زن در
حسینیه ارشاد
در سال ۱۳۵۱
قسمت پنجم

شرایط همسرگزینی دراسلام

* دکتر علی شریعتی: ازدواج موقت نه تنها راه حل بلکه بزرگترین راه حل بحران جنسی نسل جوان در جهان امروز است. و مترقی ترین سنتی است که وضع شده است.

* دکتر سامی: اگر ازدواج مهمترین مرحله زندگی آدمی نباشد، مسلماً حساس ترین لحظات گذران او است.

دهه مبارک فجر و...
۲۲ بهمن
سالگرد شکوهمند پیروزی انقلاب اسلامی ایران مبارک باد
شرکت سهامی مهریزد

دهه مبارک فجر و...
۲۲ بهمن
سالگرد شکوهمند پیروزی انقلاب اسلامی ایران مبارک باد
کارخانجات ریسندگی آقا و ریسکار یزد

دهه مبارک فجر و...
۲۲ بهمن
سالگرد شکوهمند پیروزی انقلاب اسلامی ایران مبارک باد
شرکت تعاونی مینی بوس رانی شماره ۳ چالوس
تأسیس ۱۳۶۰ ثبت ۲۷۰

بهمن
یوم الله ۲۲ بهمن طلوع فجر پیروزی انقلاب رهائی بخش اسلام
بر امت شهید پرور ایران و تمامی پویندگان راه حق و آزادی گرامی باد
شرکت تعاونی تاکسیرانی گنبد وحومه

۲۲ بهمن
دهه مبارک فجر و سالگرد پیروزی انقلاب شکوهمند اسلامی
را تبریک میگوئیم
شهرداری چالوس ـ احسان امین یاوری

بهمن
یوم الله ۲۲ بهمن طلوع فجر پیروزی انقلاب رهائی بخش اسلام
بر امت شهید پرور ایران و تمامی پویندگان راه حق و آزادی گرامی باد
شرکت تعاونی کامیونداران شهرستان گنبدکاوس

۲۲ بهمن
دهه مبارک فجر و سالگرد پیروزی انقلاب شکوهمند اسلامی
را تبریک میگوئیم
کشبافی نوین ـ جمعه بازار ـ صومعه سرا
خسرو پور اسماعیلی ـ موسی عاطفی

دهه مبارک فجر و...
۲۲ بهمن
سالگرد شکوهمند پیروزی انقلاب اسلامی ایران مبارک باد
اتحادیه صنف مکانیک، تعویض روغن و روغن فروش گنبدکاوس

بهمن
یوم الله ۲۲ بهمن طلوع فجر پیروزی انقلاب رهائی بخش اسلام
بر امت شهید پرور ایران و تمامی پویندگان راه حق و آزادی گرامی باد
شیراز
ـ فروشگاه وتولیدی پوشاک دراک برادران فرخنده فال

بهمن
یوم الله ۲۲ بهمن طلوع فجر پیروزی انقلاب رهائی بخش اسلام
بر امت شهید پرور ایران و تمامی پویندگان راه حق و آزادی گرامی باد
ـ بندر بوشهر
اتحادیه فروشندگان ـ وتعمیرکاران لوازم الکتریکی والکترونیکی بوشهر

دهه مبارک فجر و سالگرد پیروزی انقلاب شکوهمند اسلامی را بملت قهرمان ایران و رزمندگان جبهه های حق علیه باطل تبریک میگوئیم
اتحادیه کامیونداران شهرستان گنبدکاوس

ایام پربرکت دهه فجر و سالروز پیروزی انقلاب شکوهمند اسلامی بر ملت ایران و تمامی مستضعفان جهان مبارک باد
شرکت تعاونی مرغداران اصفهان وحومه

۲۲ بهمن
دهه مبارک فجر و سالگرد پیروزی انقلاب شکوهمند اسلامی
را تبریک میگوئیم
اتحادیه صنف تهیه کنندگان و فروشندگان کالای کشباف، جوراب، کاموا، پتو وحوله تهران وحومه

ایام پربرکت دهه فجر و سالروز پیروزی انقلاب شکوهمند اسلامی بر ملت ایران و تمامی مستضعفان جهان مبارک باد
شورای خلیفه گری اصناف تهران

بهمن
یوم الله ۲۲ بهمن طلوع فجر پیروزی انقلاب رهائی بخش اسلام
بر امت شهید پرور ایران و تمامی پویندگان راه حق و آزادی گرامی باد
بندر بوشهر ـ کارخانه یخچال سازی بوشهر

دهه مبارک فجر و...
۲۲ بهمن
سالگرد شکوهمند پیروزی انقلاب اسلامی ایران مبارک باد
اتحادیه و شرکت تعاونی تراشکاران گنبدکاوس

۲۲ بهمن
سالروز پیروزی انقلاب اسلامی
وفرخنده ایام دهه فجر بر ملت بزرگ ایران
ورزمندگان اسلام و تمامی مستضعفان جهان
مبارک باد
شرکت تعاونی تهیه وتوزیع عطاران وسقط فروشان تهران

دهه مبارک فجر و...
۲۲ بهمن
سالگرد شکوهمند پیروزی انقلاب اسلامی ایران مبارک باد
روابط عمومی فرمانداری شهرستان گنبدکاوس

الله اکبر الله اکبر
سالروز پیروزی انقلاب اسلامی
وفرخنده ایام دهه فجر بر ملت بزرگ
ایران ورزمندگان اسلام و تمامی
مستضعفان جهان مبارک باد
گرامی باد یاد شهیدان به خون خفته انقلاب اسلامی ایران
بهمن
هیئت مدیره واعضاء
اتحادیه پتو فروشان استان یزد

۲۲ بهمن

دهه مبارک فجر و سالگرد پیروزی انقلاب شکوهمند اسلامی

را تبریک میگوییم

مدیریت و کارکنان کارخانه فرش ماشینی
فلورمات اصفهان

بهمن

یوم الله ۲۲ بهمن طلوع فجر پیروزی انقلاب رهائی بخش اسلام

بر امت شهیدپرور ایران و تمامی پویندگان راه حق و آزادی گرامی باد

از طرف شرکت باختر جام سازنده کلیه ظروف
آلومینوم برادران احمدی شهر صنعتی باختران

---

۲۲ بهمن

دهه مبارک فجر و سالگرد پیروزی انقلاب شکوهمند اسلامی

را تبریک میگوییم

مدیریت و کارکنان مجتمع صنعتی گوشت
استان لرستان

بهمن

یوم الله ۲۲ بهمن طلوع فجر پیروزی انقلاب رهائی بخش اسلام

بر امت شهیدپرور ایران و تمامی پویندگان راه حق و آزادی گرامی باد

(شرکت سهامی رگبار خراسان)

---

۲۲ بهمن

دهه مبارک فجر و سالگرد پیروزی انقلاب شکوهمند اسلامی

را تبریک میگوییم

شورای مرکزی اصناف شهرستان علی‌آباد کتول

بهمن

سالروز پیروزی انقلاب اسلامی و فرخنده ایام دهه
فجر بر ملت قهرمان پرور ایران و رزمندگان گهرخیز
اسلام و تمامی مستضعفان جهان مبارک باد.

شرکت سهامی خاص باختر بافت تولید کننده
موکت - شهر صنعتی باختران

ایام پربرکت دهه فجر و سالروز پیروزی انقلاب شکوهمند
اسلامی بر ملت ایران و تمامی مستضعفان جهان
مبارک باد.

کارکنان بیمارستان آیت الله طالقانی چالوس

ایام پربرکت دهه فجر و سالروز پیروزی انقلاب شکوهمند
اسلامی بر ملت ایران و تمامی مستضعفان جهان
مبارک باد.

مؤسسه سینمائی اصفهان فیلم - اصفهان

الله اکبر

سالروز پیروزی انقلاب اسلامی
و فرخنده ایام دهه فجر بر ملت بزرگ
ایران و رزمندگان اسلام و تمامی
مستضعفان جهان مبارک باد

بهمن

کارکنان شهرداری بهبهان

بهمن

یوم الله ۲۲ بهمن طلوع فجر پیروزی انقلاب رهائی بخش اسلام

بر امت شهیدپرور ایران و تمامی پویندگان راه حق و آزادی گرامی باد

شرکت مسافربری دشت گرگان (سهامی خاص)
- مدیر عامل حاج محمد منتظری

بهمن

یوم الله ۲۲ بهمن طلوع فجر پیروزی انقلاب رهائی بخش اسلام

بر امت شهیدپرور ایران و تمامی پویندگان راه حق و آزادی گرامی باد

مدیریت و کارکنان صنایع برودتی استان لرستان

بهمن

یوم الله ۲۲ بهمن طلوع فجر پیروزی انقلاب رهائی بخش اسلام

بر امت شهیدپرور ایران و تمامی پویندگان راه حق و آزادی گرامی باد

شرکت جنرال غرب واحد آبگرمکن سازی
باختران هوشنگ الهامی

یوم الله

۲۲ بهمن

طلوع فجر پیروزی انقلاب رهائی بخش اسلام

بر امت شهیدپرور ایران و تمامی پویندگان راه
حق و آزادی گرامی باد.

از طرف اتحادیه کافه قنادی و شیرینی و آب میوه استان باختران

---

۲۲ بهمن

دهه مبارک فجر و سالگرد پیروزی انقلاب شکوهمند اسلامی

را تبریک میگوییم

شهرکرد - قطب صنعتی شرکت
تولیدی ظروف استیل صبحگاهان

الله اکبر

سالروز پیروزی انقلاب اسلامی
و فرخنده ایام دهه فجر بر ملت بزرگ
ایران و رزمندگان اسلام و تمامی
مستضعفان جهان مبارک باد

بهمن

بهمن

یوم الله ۲۲ بهمن طلوع فجر پیروزی انقلاب رهائی بخش اسلام

بر امت شهیدپرور ایران و تمامی پویندگان راه حق و آزادی گرامی باد

دهه مبارک فجر و سالگرد پیروزی انقلاب شکوهمند اسلامی را تبریک میگوییم

راهنمای شماره‌های نیازمندیهای اطلاعات

ساعت کار نیازمندیهای اطلاعات ۷/۳۰ الی ۱۴/۳۰
قبول آگهی تلفنی ۷/۳۰ الی ۱۸
پنجشنبه‌ها : ۷/۳۰ الی ۱۳/۳۰
هزینه آگهی معمولی سطری ۳۰۰ ریال و حروف بزرگتر، کادری و کلیشه سطری ۴۰۰ ریال. بالای صفحات یکتونی سطری ۵۰۰ ریال

		خرید و فروش خدمات متنوع
۱	۱	فروش لوازم
۲	۲	خرید لوازم
۳	۳	نمایشگاه و فروشگاه اتومبیل
۴	۴	تعمیر رویه کوبی مبل
۵	۵	تعمیر تلویزیون
۶	۶	شب آتش
۷	۷	تعمیر یخچال و سردخانه
۸	۸	تعمیر لباسشویی
۹	۹	تعمیر آبگرمکن
۱۰	۱۰	تعمیر کولر
۱۱	۱۱	تعمیر کفپوش
۱۲	۱۲	تعمیر شوفاژ
۱۳	۱۳	لوله کشی گاز
۱۴	۱۴	تعمیر لوازم برقی
۱۵	۱۵	خدمات برقی
۱۶	۱۶	شستشوی مبل و موکت
۱۷	۱۷	کالیشوئی
۱۸	۱۸	اتومبیل
۱۹	۱۹	فروش اتومبیل
۲۰	۲۰	فروش وسائط نقلیه
۲۱	۲۱	اتومبیل
۲۲	۲۲	فروش حیوانات و سگ
۲۳	۲۳	خرید اتومبیل
۲۴	۲۴	نمایشگاه اتومبیل
۲۵	۲۵	معاوضه اتومبیل
۲۶	۲۶	آژانس کرایه اتومبیل
۲۷	۲۷	مورد نیاز کرایه اتومبیل
۲۸	۲۸	باربری شهر و شهرستان
۲۹	۲۹	جوشکاری کرایه
۳۰	۳۰	ایجاد کار و تلاش
۳۱	۳۱	استخدام
۳۲	۳۲	شریک
۳۳	۳۳	انجام حسابرسی و حسابداری
۳۴	۳۴	ترجمه مدارک
۳۵	۳۵	آموزش فرهنگی
۳۶	۳۶	تدریس خصوصی
۳۷	۳۷	کلاس و درس
۳۸	۳۸	آموزش نقاشی
۳۹	۳۹	آموزشگاه خیاطی رودکی ۹۶۴۳۱۵
۴۰	۴۰	آموزش رانندگی
۴۱	۴۱	آموزش موسیقی
۴۲	۴۲	آموزش هنرهای تجسمی
۴۳	۴۳	املاک
۴۴	۴۴	ساختمان سازی
۴۵	۴۵	مصالح ساختمان
۴۶	۴۶	نقشه کشی ساختمان
۴۷	۴۷	دارایت
۴۸	۴۸	تزئینات و دکوراسیون
۴۹	۴۹	لوله بازکنی و تنظیف چاه
۵۰	۵۰	تلفن و تلکس
۵۱	۵۱	معاملات تلفن و تلکس
۵۲	۵۲	فروش تلفن
۵۳	۵۳	خرید تلفن
۵۴	۵۴	تعمیر تلفن و تلکس
۵۵	۵۵	خدمات عمومی
۵۶	۵۶	پذیرش مهمان
۵۷	۵۷	مبلمان
۵۸	۵۸	مغازه و پیشه ملک
۵۹	۵۹	رهن
۶۰	۶۰	مورد نیاز اجاره آپارتمان
۶۱	۶۱	مورد نیاز اجاره خانه
۶۲	۶۲	مورد نیاز اجاره ویلا
۶۳	۶۳	مورد نیاز اجاره اتاق
۶۴	۶۴	مورد نیاز اجاره مغازه
۶۵	۶۵	مورد نیاز اجاره زیرزمین
۶۶	۶۶	مورد نیاز اجاره کارگاه و انبار
۶۷	۶۷	مورد نیاز رهن
۶۸	۶۸	آپارتمان فروشی
۶۹	۶۹	خانه فروشی
۷۰	۷۰	ویلا فروشی
۷۱	۷۱	زمین فروشی
۷۲	۷۲	باغ فروشی
۷۳	۷۳	مغازه فروشی
۷۴	۷۴	فروش و سرقفلی مغازه
۷۵	۷۵	فروش و سرقفلی زیرزمین
۷۶	۷۶	فروش و سرقفلی انبار
۷۷	۷۷	اجاره آپارتمان
۷۸	۷۸	اجاره خانه
۷۹	۷۹	اجاره ویلا
۸۰	۸۰	اجاره اتاق
۸۱	۸۱	اجاره مغازه
۸۲	۸۲	اجاره زیرزمین
۸۳	۸۳	اجاره کارگاه و انبار
۸۴	۸۴	معاوضه ملک
۸۵	۸۵	رهن
۸۶	۸۶	مورد نیاز اجاره آپارتمان
۸۷	۸۷	مورد نیاز اجاره خانه
۸۸	۸۸	مورد نیاز اجاره ویلا
۸۹	۸۹	مورد نیاز اجاره اتاق
۹۰	۹۰	مورد نیاز اجاره مغازه
۹۱	۹۱	مورد نیاز اجاره زیرزمین
۹۲	۹۲	مورد نیاز اجاره کارگاه و انبار
۹۳	۹۳	مورد نیاز رهن
۹۴	۹۴	آپارتمان خریدار هستیم
۹۵	۹۵	زیرزمین خریدار هستیم
۹۶	۹۶	مغازه و خریدار هستیم
۹۷	۹۷	نگاه مسافرتهای اندوی
۹۸	۹۸	طراحی ساختمان
۹۹	۹۹	ساختمان سازی
۱۰۰	۱۰۰	مکانیزه ساختمان
۱۰۱	۱۰۱	نقشه کشی ساختمان
۱۰۲	۱۰۲	دارایت
۱۰۳	۱۰۳	تزئینات و دکوراسیون
۱۰۴	۱۰۴	لوله بازکنی و تنظیف چاه
۱۰۵	۱۰۵	تلفن و تلکس
۱۰۶	۱۰۶	معاملات تلفن و تلکس
۱۰۷	۱۰۷	فروش تلفن
۱۰۸	۱۰۸	خرید تلفن
۱۰۹	۱۰۹	تعمیر تلفن و تلکس
۱۱۰	۱۱۰	خدمات عمومی
۱۱۱	۱۱۱	پذیرش مهمان
۱۱۲	۱۱۲	مبلمان
۱۱۳	۱۱۳	مدل کرد کوچه
۱۱۴	۱۱۴	گشت و بید اتهها
۱۱۵	۱۱۵	ماشین آلات صنعتی و ساختمانی
۱۱۶	۱۱۶	ماشین آلات فروش
۱۱۷	۱۱۷	ماشین آلات خرید
۱۱۸	۱۱۸	ماشین ۳ تا یک کرایه
۱۱۹	۱۱۹	مورد نیاز کرایه ماشین آلات
۱۲۰	۱۲۰	آگهی های کمک کردن

قالیشوئی شریف و غلو تبریزی
سرویس دوره آماده تهران
رفوگری دارکشی رنگبرداری
ربع - ارزان
۶۳۷۶۵۶

قالیشوئی کوراوغلی
ساباط بقه دیخشان
۷۵۱۶۱۷
شماره ثبت ۴۹۳۲۴
۲۴۷۱۲۰

قالیشوئی یاسین اصل
۵۳۷۶۹۹
۳۴۸۵۰۹

قالیشوئی زمرد
۹۲۱۷۷۴-۹۴۱۵۰۵

(۲۱) فروش اتومبیل

وانت بیکان ۶۱ ارومیه ۱۱ تمیز رنگ نشده فروشی ۵۴۳۹۲۷ آ-۱۳۰۹۵

بیکان دولوکس مدل ۶۱ تهران ۲۷ طوسی روشن در وضعیت عالی مقطوع ۲۲۵ تومان ۸۳۲۴۳۴ آ-۴۱۷۷۰

تویوتا کورونا ۷۶ در وضع عالی فروشی تلفن ۸۳۵۶۰۲ از ساعت ۹ الی ۷ بعداز ظهر تلفن منزل ۳۴۹۳۸۱ از ساعت ۸ شب تا هشت صبح آ-۵۲۶۸

جیپ تویوتا لندکروزه ۷۸ با کولر بسیار تمیز تلفن ۸۴۷۶۸۷ آ-۴۱۸۰۰

بیکان دولوکس ۵۷ کاهوئی موتور خارجی بفروش میرسد تلفن ۵۲۶۳۸۹ آ-۴۱۸۱۶

رنو ۶۱ نمره تهران فروشی ۶۵۸۰۷۷ آ-۴۱۸۲۸

بنز ۲۲۰ مدل ۷۲ موتور تعویضی نو فروشی تلفن ۸۲۸۷۲۸

بی ام و ۵۱۸ مدل ۷۷ فروشی تلفن ۸۲۹۹۴۴ آ-۴۱۷۸۷

کادیلاک ایران مدل ۵۷ بسیار تمیز فروشی ۴۳۷۶۴۱۹

وانت سوزوکی مدل ۷۰ پلاک قرمز فروشی تلفن ۸۴۵۴۸۵ فقط از ۴ تا ۵ بعداز ظهر

کامیون پنز ۶۸ تانکر آب بسیار تمیز فوری فروشی ۹۵۳۴۰۸ آ-۴۱۸۱۹

جیپ استیشن آهو ۵۷ تمیز ولی عصر سه راه عباس آباد خیابان مستوفی نبش هفدهم مقابل پلاک ۱ طبقه چهارم شرقی - غلامی آ-۱۳۱۵۵

پیکان کارلوکس شماره همدان مدل ۶۳ رنگ شیری تمیز فوری بفروش میرسد ۲۴۰۸۲۰ آ-۱۳۱۶۹

وانت پیکان ۶۲ رنگ سفید یخچالی تبریز ۱۱ نمره سفید تلفن ۶۲۵۸۹۱ صبح ها ۷ الی ۶ بعداز ظهر آ-۱۳۱۷۴

آدی مدل ۷۸ جی ال و سوبار و سواری مدل ۷۷ فروشی ۷۵۲۸۹۶

(۲۳) خرید اتومبیل

پیکان، رنو و وانت ۶۳ و ۶۴

شمارا عادلانه خریداریم ۳۹۱۶۷۶_۳۱۸۸۸۵

پیکان رنو وانت صفر کیلومتر خریداریم ۷۵۶۲۳۸_۷۶۵۲۳۸ آ-۳۸۶۴۷

امتیاز دانشجوئی
واتومبیل مرجوعی خریداریم ۹۲۴۷۱۵

انواع اتومبیل ۶۳ و ۶۴ در محل خریداریم ۹۵۰۹۸۹ آ-۴۱۵۳۹

خرید پیکان - رنو - وانت لندرور و نیسان ۶۳ و ۶۴ ۷۶۲۸۹۱ و ۷۶۶۰۵۲ آ-۴۱۶۲۱

(۲۶) آژانس کرایه اتومبیل

تاکسی سرویس جیحون
شبانه روزی در خدمت شماست
۹۶۵۴۱۲ آ-۴۰۱۸۸

آژانس توریران
برای مسافرتهای بین شهری و مراسم عروسی و تشریفات و گردشهای علمی و دسته جمعی شبانه روز در خدمت شماست
۳۳ و ۸۲۴۰۳۲

تاکسی سرویس تلک ۹۸۳۲۳۳ آ-۴۰۲۲۱

ترانسپورت تهران
اتوبوس مینی بوس در هشت
۷۶۶۷۳۳ - ۷۵۱۸۳۶

(۲۹) باربری شهر و شهرستان

شریعتی بار
شهر و شهرستان
۲۶۵۲۴۵-۲۶۲۴۶۳

پارک بار
جرثقیل بدون تعطیل
۲۲۹۵۱۵_۱۶ و ۲۴۰۸۸۰ آ-۴۰۴۲۷

(۴۱) استخدام

آگهی استخدام پرستار و بهیار
بیمارستان عیوض زاده واقع در شیخ هادی به تعدادی پرستار لیسانسیه و بهیار تحصیلکرده زن نیازمند است تلفن ۶۷۲۱۲۱_۵

بیک کارگر ساده نیازمندیم فتو بهامین تلفن ۵۶۷۱۶۴ آ-۵۲۷۵

بیک نفر منشی که مسلط به تایپ باشد نیازمندیم تلفن ۹۸۲۰۷۹ آ-۴۱۸۰۸

بتعدادی دوشیزه یا بانو بسته بند نیازمندیم. ۳۸۵۳۱۱۵ آ-۴۱۷۸۷

استخدام منشی
به خانمی مسلط به تایپ فارسی ولاتین نیازمندیم تلفن ۹۸۱۳۷۲ آ-۴۱۷۹۴

خانم خیاط ساده مورد نیاز است پیچ شمیران اول حقوقی پلاک ۱۵۶ تلفن ۷۶۰۲۸۷ آ-۴۱۸۱۷

بچند نفر مجرب برای نقاشی روی مجسمه نیازمندیم ۷۹۳۹۷۹ آ-۴۱۸۱۸

حسابدار خانم و فروشنده خانم جهت لباس زنانه نیازمندیم ۳۸۵۹۷۲۶ آ-۴۱۷۱۶

دختر خانمی جهت کمک نگهداری بچه نیازمندیم روزها با تلفن ۶۲۲۸۵۰ تماس بگیرید

بتعدادی اسکلت ساز و ورق کار وارد به امور طراحی و ساخت سردخانه و یخچال با کیفیت خوب جهت کار در اهواز نیازمندیم ۳۸۵۳۶۴۴_۶۷۸۷۰۹ ۵۶۷۱۷۲_۵۲۱۱۹۷ تلفن اهواز ۲۲۳۲۴

بتعدادی بازاریاب خانم جهت فروش دستگاههای حفاظتی دزدگیر با حداقل یکسال سابقه کار با حقوق و مزایای عالی نیازمندیم ۸۶۵۲۵۲ و ۸۶۵۲۵۳

مشاور مسکن فعال بهمکاری دعوت میشود ۸۵۸۶۵۶ آ-۴۱۷۵۳

پرستاری
برای مراقبت مریضی بیمه معلول نیازمندیم ساکنین شمیران مرجحند ۲۶۶۱۶۲ آ-۴۱۶۰۹

به یک براشینکار و رنگ کار ماهر و مانیکوریست نیازمندیم از ساعت ۱۰ الی ۵ بعداز ظهر تلفن ۶۸۰۸۴۱

یکنفر خانم که تسلط کامل به تایپ فارسی و امور منشیگری داشته باشد مورد نیاز است تلفن ۷۵۱۷۷۸ آ-۴۱۶۸۲

بتعدادی وزیتور فعال جهت پخش مواد بهداشتی نیازمندیم ۹ صبح الی ۴ بعداز ظهر ۸۶۹۸۹۳ آ-۴۱۴۶۳

خانمی جهت نگهداری کودک بطور شبانه روزی نیازمندیم ۹۴۱۹۲۱ تماس از ۵ بعداز ظهر به بعد

بتعدادی چرخکار و وردست زنانه دوز خانم نیازمندیم ۴۵ متری رسالت اول مجیدیه شمالی ایستگاه بربری پلاک ۸۵۶ آ-۱۳۱۷۵

(۴۳) شریک

محل کار از ما - کار از شما
تلفن ۷۹۳۴۸۳ آ-۵۲۸۱

سالن غذاخوری (رحیمی) دارای هشتصدمتر مربع زیربنا و شوفاژ و موتور برق نوساز و ظروفات استیل پارکینگ بزرگ درآمد عالی و موقعیت مناسب با ظرفیت حداقل پنجاه دستگاه اتوبوس واقع در جاده ترانزیت کیلومتر ۳۰ محور میانه - تبریز به اجاره داده میشود یا شریک کسب میپذیرد. طالبین به نشانی یاد شده مراجعه فرمایند. آ-۵۲۸۵

به یک شریک با سرمایه یک و نیم میلیون تومان که ۳ دانگ از مغازه بنامش میشود جهت همکاری نیازمندیم ۵۲۴۶۰۶ آ-۴۱۸۳۴

(۴۴) انجام حسابرسی و حسابداری

ایجاد و انجام حسابداری تلفن ۲۷۶۴۳۸ آ-۴۰۱۸۶

(۴۵) ترجمه مدارک

موسسه ترجمه نوفر
دارالترجمه حسن پور تلفن ۶۴۴۶۹۰ دارالترجمه تهران تلفن ۹۲۳۵۸۱ انگلیسی، آلمانی، فرانسه، اسپانیولی، ترکی استانبولی، ترجمه و تایپ متون بلند و کوتاه در اسرع وقت آ-۴۱۶۹۷

(۵۱) تدریس خصوصی

توسط خانم یا آقا
ریاضی فیزیک شیمی عربی ۲۸۹۰۴۸ آ-۴۰۷۵۵

فقط شمال شهر
کلیه دروس دبیرستان و راهنمائی صبحها ۲۶۵۸۵۲ آ-۴۰۵۸۷

دروس ابتدائی و راهنمائی توسط دبیران خانم ۷۶۵۲۴۰ آ-۴۱۰۴

شیمی چهارم و کنکور با تضمین ۶۳۰۰۸۷ آ-۴۱۴۴۵

ریاضیات تضمینی
کنکور و چهارم تجربی ۶۲۳۱۵۱ آ-۴۰۶۰۰

آلمانی خصوصی ۹۷۴۲۱۰ آ-۴۰۱۷۵

تدریس عربی دوره اول و دوم راهنمائی تماس بعداز ظهرها تلفن ۸۲۲۳۲۱ آ-۵۱۷۹

شهریه بعداز قبولی
کنکور و کلیه دروس گالیله ۷۹۵۹۶۸_۷۹۱۴۱۹ آ-۴۱۰۵۶

تضمینی ۱۰۰٪
در ۱۰ جلسه از ابتدائی تا کنکور و کلیه زبانها ۷۳۳۵۵۱ آ-۴۱۱۹۵

تدریس عربی دوره اول و دوم راهنمائی تماس بعداز ظهرها تلفن ۸۲۲۳۲۱ آ-۵۱۷۹

تدریس خصوصی زبان ۲۹۲۵۳۷

(۵۲) کلاس درس

تعلیم شعبده بازی
در ۵ دقیقه توسط پریستو
۳۸۵۳۳۸۳

آموزشگاه خیاطی رودکی ۹۶۴۳۱۵

آموزشگاه ایران زمین
ماشین نویسی با نازلترین قیمت
برای خواهران و برادران
۳۲۱۷۴۸۰۳۴۱۶۱۴
با ارزانترین شهریه
ماشین نویسی فارسی ولاتین
آموزشگاه وحید ۳۱۸۹۱۰

(۵۳) آموزش نقاشی

کلاسهای نقاشی پیمان
هنرجو میپذیرد ۶۶۷۴۰۳ آ-۳۹۸۸۱

نقشکده تعلیم نقاشی طراحی تکنیک ولی عصر نبش زعفرانیه ۴۵۷۴۳۷۷

(۶۱) آپارتمان فروشی

بیواسطه

میدان ونک تک واحدی ۲۲۰ متر زیربنای مفید ۳ خوابه گاز شومینه تلفن پارکینگ اختصاصی بفروش میرسد ۶۸۲۲۵۵ آ-۴۱۸۲۲

آپارتمان سه خوابه جنوبی تک واحدی ۲۰۰ متر با سه درورودی و سالن ۸۰ متر با تلفن و گاز مجاور دو پارک تلفن ۹۳۵۵۴۶ آ-۴۱۸۲۴

دکتر بهشتی دوخوابه فن کوئل گاز با سرویس مجهز و تلفن ۵۲۹۳۱۴ آ-۴۱۸۴۵

آپارتمان سه خوابه با درآمد ماهیانه آب و برق و گاز فروش ۶۸۲۸۴۵ آ-۱۳۱۵۸

اکازیون
یکدستگاه ساختمان شامل سه آپارتمان زمین ۱۲۰ متر بنا ۳۰۰ متر خیابان مطهری خیابان مبارزان ۲۳۷۲۶۵ آ-۴۱۸۰۴

اکازیون بدون واسطه
آپارتمانی به مساحت ۱۱۴ متر با شوفاژ روشن و تزئینات فروشی ۳۳۸۹۳۶ آ-۴۱۷۸۲

اکازیون
آپارتمان ۳ خوابه در ولنجک تلفن ۹۴۱۲۷۸ آ-۴۱۷۲۴

آپارتمان ۱۳۳ متری دوخوابه با تجهیزات کامل کریمخان پشت شرکت نفت بیواسطه ۸۹۱۷۲۲ آ-۴۱۷۲۴

(۶۲) خانه فروشی

نارمک خانه‌ای ۱۱۰ متر دو طبقه و نیم با ۵ اتاق و زیرزمین و یک مغازه با تلفن در بهترین نقطه نارمک با مغازه یا جداگانه بفروش میرسد تلفن ۷۰۳۹۶۷_۷۰۵۰۷۳

مسکن زیبا
میدان آفریقا
مجاز - با پروانه کسب
قابل اعتماد - قابل اعتماد
۶۲۸۴۸۴ - ۶۲۰۲۵۳

مسکن
۸۳۸۶۹۹
۸۲۲۶۴۸

بدون واسطه فوری
خانه‌ای ۴ طبقه مستغلاتی تفکیک شده تکواحدی با گاز و شوفاژ روشن کولر با دوتلفن واقع در فلسطین شمالی یکجا با جداگانه بفروش میرسد تلفن ۲۶۶۵۱۹

خانه ویلائی فروشی در خیابان پیروزی تلفن ۳۳۲۸۳۲ آ-۴۱۷۹۵

فروش فوری
کارگر شمالی خانه سه مستقل قیمت مناسب تلفن ۶۳۰۱۴۹ آ-۴۱۸۱۵

خانه‌ای واقع در خیابان جیحون چهارراه مرتضوی به مساحت ۱۲۰ متر مربع ۳ طبقه زیربنا ۲۴۰ متر مربع با تلفن فروشی ۹۵۹۳۷۹ آ-۴۱۸۲۹

خانه‌ای به مساحت ۱۱۵/۵ متر مربع بنا ۱۸۰ متر شمالی دونبش دو طبقه و نیم مستقل با سرویس کامل نوساز در منطقه غیاثی بفروش میرسد تلفن ۳۴۹۰۶۵ ساعت ۷ تا ۲ بعداز ظهر آ-۱۳۱۷۰

خانه بمساحت ۹۵ متر زیربنا ۱۸۰ متر جنوبی واقع در میدان شهید نامجو با تجهیزات کامل فوری فروشی ۸۴۵۸۲۶ آ-۴۱۸۴۳

خانه‌ای بمساحت ۱۳۲ متر شمالی ۳ طبقه درب ماشین رو پیروزی انتهای ۲۱ متری دهقان کوچه صفرعلی کریمی پلاک ۱۱۳ آ-۵۲۹۴

منزلی بمساحت ۷۲ متر زیربنا ۱۱۵ متر حوالی قصرالدشت فروشی ۹۵۵۰۹۲ آ-۴۱۷۲۵

فروش ملک دارای ۷۰۰ متر زمین دو سند مالکیت تفکیک شده ۴ باب مغازه آب و برق سه فاز ۵ آمپر و تلفن و ساختمانهای مهندسی متعدد تلفن ۹۲۰۵۸۱ آ-۱۳۱۶۸

(۶۳) ویلا فروشی

فروش فوق العاده
ویلائی سوپرلوکس نوسازبا فضای باز در بهترین منطقه بین چالوس و هتل بزرگ انقلاب (هتل هایت سابق) بفروش میرسد تهران تلفن ۸۳۵۶۶۰ آ-۱۲۸۴۷

تعویض منزل ویلائی با آپارتمان ۱۹۰ متری سوپرلوکس در شمال شهر با آپارتمانهای کوچک ۲۹۶۲۴۰ آ-۴۱۸۲۲

(۶۴) فروش و سرقفلی مغازه

۵ باب مغازه
بمساحت ۱۷۵ متر ۲ پروانه لبنیات و خواربار با ملک فروشی ۵۵۶۹۳۰

۱/۵ دانگ از ۶ دانگ ملک و سرقفلی یک رستوران حوالی میدان ونک فروشی ۶۸۶۵۶۸ آ-۴۱۸۰۶

دوباب مغازه با جواز نانوائی تلفن و گاز در خیابان دولت فروشی ۲۷۲۲۴۴ آ-۴۱۷۹۳

سرقفلی یک مغازه ۲ دهنه در خیابان جمهوری با جواز و تلفن بفروش میرسد تلفن ۶۴۵۶۸۳ آ-۴۱۸۱۰

سوپرمارکتی در حال کار دارای حدود ۲۰۰ متر بنای مفید با ملک و سرقفلی و جواز در منطقه نارمک مناسب برای هرشغلی بفروش میرسد تلفن ۷۹۶۱۵۱

استودیو عکاسی
واقع در بهترین نقطه سیدخندان با تمام وسایل بفروش میرسد تلفن ۲۳۹۱۸۰

مغازه ای تجاری
در بازار با داشتن جواز واگذار میشود ۵۲۴۶۰۶ آ-۴۱۸۳۵

یکباب کارخانه پستی سازی با ۱۰۰ متر بنا و کلیه دستگاههای مجهز و سردخانه با جواز و سهمیه ۱۲۰۰ کیلو شکر و سهمیه اتحادیه و یکباب منزل ۱۰۰ متری دوطبقه با تلفن و دو سند جداگانه شش دانگ میدان شهید هرندی حوالی پارک بعثت فروشی تلفن ۴۵۵۴۱۳۶ آ-۴۱۸۱۰

رستورانی مجهز در مشهد با کلیه لوازم در حال کار با جواز کسب و سهم تعاونی با منزل یا مغازه در تهران معاوضه میگردد ۸۵۲۷۱۰

عکاسی فروشی یا اجاره ای واقع در نارمک ۷۹۳۵۹۵ آ-۴۱۶۶۱

پیروزی
سرقفلی مغازه دودهنه بمساحت ۲۴ متر مربع و زیرزمین آن بمساحت ۱۰ متر مربع با آب و برق مستقل با جواز کاشی فروشی فوری خیابان پیروزی خیابان سوم پلاک ۷۱ تلفن ۳۴۷۷۰۸ و ۳۳۲۷۵۷ آ-۴۱۷۴۴

(۷۰) اجاره آپارتمان

قلهک ۳ اطاقه با هال و سرویس اجاره و رهن ۲۶۴۸۵۱ آ-۴۱۸۲۷

(۷۳) اجاره اطاق

اجاره اتاق در سیدخندان بیکنفر دانشجو یا کارمند با گاز درخانواده فرهنگی ۷۸۸۸۰۵ آ-۴۱۸۱۱

بواسطه
دواطاق با آشپزخانه برای دانشجوی مجرد با ودیعه اجاره داده میشود تماس صبحها ۵۶۵۸۷۳ آ-۴۱۸۰۳

(۷۸) رهن

رهن و اجاره
آپارتمان شمال شهر
۲۲۰۳۵۸ آ-۴۰۵۷۶

(۷۹) موردنیاز آپارتمان

۲ و ۳ خوابه
در شمال شهر اجاره یا ودیعه نیازمندیم
۸۵۶۲۱۸_۸۵۳۹۹۵

مدیرعامل کمپانی
بین المللی نیازمند اجاره
۲۲۴۵۰۲

(۱۰۰) ایزولاسیون

ایزولاسیون
با مواد خارجی بی.ام.اس مقاوم سبک بدون برف روبی با تضمین کتبی ایزوفست ۸۳۴۷۷۵

(۱۰۱) ساختمان سازی

ایزوسیل
بام خود را ایزوسیل کنید
تجربه ۱۵ ساله شرکت ایزوسیل بام شما را بدون کندن و نیاز به برف روبی در سه نوع ۸-۱۲-۱۶ لایه ایزوسیل و با اطمینان ۱۰-۱۵-۲۰ سال تضمین میکند.
۳۸۵۲۰۰۰
۳۸۵۵۳۳۵

آسفالت
خلیج ۱۰ سال تضمین
قیر گونی اردجه یک
۷۰۳۲۴

ایزولاسیون بام
۶۳۶۷۱۱
با عالیترین مواد بدون کندن عایق ارزان با تضمین

نرده های پیش ساخته
از فرنوع با قیمت دولتی
۳۴۶۱۶۵ آ-۴۰۷۹۱

ایزوگام
بتضمین کتبی ۶۲۱۹۷۶

شرکت یاسم
با مسئولیت محدود
راه سازی - محوطه سازی و ساختمان - ایزولاسیون و آسفالت پشت بام
تلفن : ۷۰۲۴۴۲

لوله کشی سرد و گرم و سیم کشی ۸۹۶۷۱۵

اژانسهای املاک مجاز تهران

فعالترین مرکز خرید فروش اجاره
۸۵۵۷۰۳
۸۵۰۹۶۹

خدمات آفام
خرید، حزوش، اجاره
کلیه نقاط تهران و حومه
تلفن: ۶۲۲۶۶۲

مرغداری و گاوداری
خریدار و فروشنده دایم
۹۷۹۴۳۹

مهرشهر فرامرزیه اندیشه مارلیک -کرج-
مرکز خرید و فروش باغات ویلا و غیره
بدیع الزمان ۸۴۵۴۶۸

تهیه مسکن (بهپاسازی)
۲۳۲۲۲۲-۲۳۳۸۳۸

دانش
تهیه مسکن
۷۰۰۹۱۰ - ۷۹۸۰۹۰
خرید فروش اجاره ۹ تا ۸ شب
دفتر شکوفه در رسالت
۷۰۸۰۲۸

تهیه مسکن حجازی نارمک
۷۳۷۲۲۷_۷۳۴۶۸۰

املاک جلالی نارمک ۷۹۰۴۴۹ آ-۴۱۷۲۱

مسکن ۱
(رابینسون سابق)
سریع ترین راه جهت خرید و فروش و اجاره
۲۲۲۴۹۲ و ۲۲۶۰۱۳
۶۵۵۱۳۷ و ۶۲۲۴۷۴

مسکن وزیری
تنها آژانس مجاز کامپیوتر
۶۵۸۱۸۸
۶۵۰۸۵۲
۶۵۳۷۴۲

۸۳۰
نهایت در:
خرید و فروش ملک
۸۴۱۵۴۸ - ۸۴۳۶۵۰
۸۵۳۸۰۳ - ۸۵۰۴۶۴

ارشان
فروش املاک و تلفن ۶۸۵۵۳۲

مسکن ۲۰۰
مسکن زیبا
میدان آفریقا
مجاز - با پروانه کسب
قابل اعتماد - قابل اعتماد
۶۲۸۴۸۴ - ۶۲۰۲۵۳

مسکن
۸۳۸۶۹۹
۸۲۲۶۴۸

مرکز اجاره خرید و فروش و شمال تهران
۲۲۶۸۶۳
۴۲۷۵۰۵۰
۴۲۷۵۰۵۶
آفریقا خیابان ۲۷ شرقی

قالیشوئی شریف اوغلی
۵۵۹۲۶۴
۵۵۱۷۹۱

قالیشوئی مارتیک تهران
۵۹۵۳۲۶
۶۳۸۴۷۲

قالیشوئی آرین
مجهزترین کارشناسه در ایران با ۲۸ سال سابقه درخشان
۹۳۳۴۰۰ - ۹۴۴۶۳۲

فقط قالیشوئی
اکبر دروش
با ۳۰ سال سابقه
۹۳۴۷۸۱

قالیشوئی شربت اوغلی
۵۵۹۲۶۴
۵۵۱۷۹۱

قالیشوئی مارتیک تهران
۵۹۵۳۲۶
۶۳۸۴۷۲

قالیشوئی آرین
مجهزترین کارشناسه در ایران با ۲۸ سال سابقه درخشان
۹۳۳۴۰۰ - ۹۴۴۶۳۲

فقط قالیشوئی
اکبر دروش
با ۳۰ سال سابقه
۹۳۴۷۸۱

قالیشوئی بیوک
تحویل ۲۴ ساعته
رنگبرداری و رفوگری
۹۷۷۱۸-۵۵۱۳۶۰
۵۲۰۹۴۳-۵۶۹۸۶۰

قالیشوئی ابوذر
با کارشناسان مجرب و کارآشنا
۵۵۰۸۴۴-۵۵۴۳۱۵
۶۵۷۷۴۸

قالیشوئی ماژیک
۹۷۱۸۷۱
خشکشوئی مبل موکت

قالیشوئی تهران پارس
۷۸۷۱۵۱
۷۹۰۲۱۲

قالیشوئی رفوگری یاسین
مرکز شعبه تهران نو
۷۹۱۹۳۲
نارمک ۷۹۸۷۰۸
امیرآباد ۹۲۹۱۱۶

قالیشوئی نائین
۷۲ ساعته با رنگ ثابت
۵۴۶۲۲۷_۲۷۹۴۸۹ کرج ۲۷۶۱۷ و ۲۴۳۲

قالیشوئی آریانشهر
۹۷۸۹۰۶

قالیشوئی نارمک
۷۹۵۷۲۹

قالیشوئی رفوگری طاهر
۵۵۱۶۵۹
۵۵۵۰۱۶

قالیشوئی رفوگری نعمت
۳۸۵۱۳۷۵
۶۷۲۹۹۲

قالیشوئی رفوگری نمونه
باکرا اسلامی
۵۵۵۲۱۲
۵۵۲۹۷۸

قالیشوئی داودی
۵۵۹۲۸۶
تحویل ۴۸ ساعته و رفوگری

قالیشوئی یاسین
۹۶۱۱۶۴

تعمیر شوفاژ
شوفاژ سپهر
تعمیرات ۲۴۷۳۳۲

تهیه و نصب موتورخانه سرویس شوفاژ و لوله کشی سردوگرم و شوفاژ نقد و اقساط
تلفن ۸۳۰۴۱۷

تأسیسات و نگهداری
شوفاژ تلفن ۸۹۶۷۱۵ آ-۴۰۸۲۰

(۱۳) لوله کشی گاز

لوله کشی گاز و تعمیرات شوفاژ (شمیرانات) خلج ۴۳۷۳۵۶۵ آ-۴۰۸۲۰

(۱۴) تعمیر لوازم برق

تعمیر اف اف تلفن
برق تلفن ۸۴۸۰۹۰ عسگری آ-۴۰۱۶۷

تعمیر جاروبرقی ۶۳۱۰۸۶ آ-۴۰۹۹

(۱۶) شستشوی مبل و موکت

پاک برف ۷۶۱۶۹۹
شستشوی موکت مبلمان فرش ۴۱۵۷۴

کلین روشت شبانه روزی
نظافت کلی
سریع - ارزان
۸۶۸۱۳۵-۸۶۸۶۶۰

دوراکلین سرویس
۲۵ سال تجربه علمی و عملی در خشکشوئی مبلمان موکت فرش در محل گرانتر مطمئن تر
تلفن ۸۴۵۶۸۳
۸۴۸۳۹۵ - ۸۴۸۳۹۶

پارکت تعمیر و لاک
سنگسابی واکس پولیش
۸۵۵۸۴۹ و ۷۵۰۲۱۷

خشکشوئی ارزان
تمیز موکت مبل فرش ۶۴۶۶۶۴ آ-۴۱۶۲۳

خشکشوئی مبل موکت
۷۰۹۵۰۸
تاپ سرویس
خشکشوئی موکت مبلمان تشک اتومبیل نظافت کلی با مناسبترین قیمت ۸۶۵۹۱۷

(۱۷) قالیشوئی

دوراکلین سرویس
۲۵ سال تجربه علمی و عملی در خشکشوئی مبلمان موکت فرش در محل گرانتر مطمئن تر
تلفن ۸۴۵۶۸۳
۸۴۸۳۹۵ - ۸۴۸۳۹۶

پارکت تعمیر و لاک
سنگسابی واکس پولیش
۸۵۵۸۴۹ و ۷۵۰۲۱۷

خشکشوئی ارزان
تمیز

کلیه کارهای ساختمانی
بیمانکاری فراهانی ۳۳۸۰۶۴
آ-۴۱۶۷۲

قابل توجه تعاونی ها
و مالکین طرح محاسبه اجرای اسکلت بتون زیر نظر مهندسین متخصص و پرسنل ورزیده فروش تیرچه بلوک و بتون بقیمت دولتی ۹۸۲۰۷۹
آ - ۴۱۴۹۴

مقاطعه کاری ابنیه
نوسازی و تعمیرات کلی
بامصالح ۲۳۰۵۸۹
آ-۴۰۴۰۶

پوشش سقف با پشم شیشه
سریع وقت سراسر ایران
۹۳۰۰۶۱-۹۳۵۳۸۵
۹۳۸۳۶۶-۹۳۰۰۶۲

ارزانترازهمه جا
اسکلت بتونی مستقل
اینال ۷۵۳۳۸۵

گچ بری
پیش ساخته
۸۵۹۶۴۴

رابیتس بندی
ف ایراکت اطاک
۸۳۲۱۳۲

فروش مستقیم رویال گیپس
دیوارگچی
۹۴۳۷۳۳

سقف سالن
سایبان تاری ساقف کشویی
کانوپی (شرکت جدید)
۶۴۶۹۶۹

۱۰۴ نقشه کشی ساختمان

مشکل گشا
تهیه نقشه-محاسبه اجرا
۷۵۶۹۰۱

طرح نقشه ساختمان
محاسبه-اجرا-۲۲۴۸۸۷
آ-۴۰۲۰۲

طرح محاسبه و اجرا با
امضاء مجاز ۷۳۲۳۲۳
آ-۴۰۱۸۳

۱۰۵ داربست

داربست فلزی
عین آبادی ۲۶۵۳۲۱
آ-۳۸۸۳۳

نماسازی داربست فلزی
سیمانکاری، کنیکس، ملیکسین
گرانولیت درسطح کشور ۸۲۸۵۵۴
آ-۴۰۷۸۵

شرکت مهشیدبست
فروش و نصب داربست پیچ
رولپلاک سنگ ۲۳۳۹۷۲
آ-۴۰۳۶۳

داربست فلزی بی ریزان پیچ
رولپلاک وسنگکاری و نماسازی
نصب فوری با تضمین تلفن
۸۵۱۹۲۸

داربست فلزی ۱۳ آبان
فوری تلفن ۵۹۵۲۰۴
آ-۳۹۸۱۸

نقاشی ساختمان بقیمت
تعاونی ایام عید ۳۹۲۴۰۳
آ-۴۰۷۱۹

تزئینات ۲۲۷
نقاشی موکت کاغذ دیواری
دراسرع وقت ۶۶۱۷۹۲
آ-۳۷۸۶۰

نقاشی-کفپوش
ساختمان بنرخ دولتی ۳۱۰۶۵۵
آ-۴۱۶۹۰

نقاشی ساختمان
بنرخ تعاونی فوری ۷۶۲۶۵۶
آ-۴۱۴۳۴

گل مکان
موکت کاغذدیواری کفپوش
نقاشی ساختمان فوری ارزان
۸۵۹۳۹۶

توجه توجه
نقاشی خزائی - اداری - تجاری -
مسکونی فلکه اول تهرانپارس
خیابان ۱۴۲ غربی پلاک ۲۲۷
تلفن ۷۹۳۷۴۴
آ-۱۴۷۲۵

نصب وتعمیرات پارکت
درتمام نقاط ایران
۲۸۷۴۴۰

نقاشی و تزئینات
ساختمان با قیمت مناسب
۷۸۴۶۹۴

نقاشی دکوراسیون
تزئینات ساختمان ۷۵۸۸۲۵
آ-۴۱۷۷۸

۱۰۶ تزئینات و دکوراسیون

ارزان فوری شبانه روزی
تخلیه چاه
لوله بازکنی با فشار برقی
تشخیص ترکیدگی لوله
ترمیم بنائی بامصالح
۷۵۴۶۴۹
تخلیه و حفر چه
لوله بازکنی
لجن کشی ولایروبی
۹۶۹۴۷۴
ارزان تمام نقاط
تخلیه چاه تشخیص ترکیدگی لوله بازکنی
۸۲۱۷۱۹
۶۵۱۴۵۱
تشخیص و ترمیم با
مصالح و بنائی فوری
۳۵۳۶۹۰-۶۶۷۹۳۵

تخلیه هرنوع چاه
لوله بازکنی
شبانه روز
شرکت ایران سانترال
۹۳۰۷۸۴

لوله کشی سرد و گرم
تعمیرات شبانه روزی
۳۱۹۰۷۲
آ-۴۱۲۷۲

لوله بازکنی
تخلیه چاه
شبانه روزی
۶۶۱۹۶۶ | ۶۴۱۵۶۴
۹۶۲۴۷۷ | ۵۶۳۹۰۴
۶۶۴۳۱۰ | ۹۳۰۴۷۲
۳۴۷۴۹۰ | ۶۶۷۱۴۹

تخلیه چاه
تشخیص، لوله بازکنی
۷۹۳۷۹۳

تخلیه چاه
لوله بازکنی
تشخیص ترکیدگی لوله بازکنی
۳۴۰۸۱۶

تشخیص ترکیدگی
لوله بازکنی تخلیه چاه
۳۷۷۶۴۱

لوله بازکنی
شبانه روزی تمام نقاط
تخلیه چاه
۷۶۹۵۷۱

تخلیه چاه تشخیص ترکیدگی لوله بازکنی
شبانه روزی فوری
۵۶۴۴۴۸
۶۴۹۰۹۳
۵۳۷۸۱۷

لوله بازکنی
تشخیص ترکیدگی لوله
شبانه روزی
۸۵۲۹۴۷

تخلیه چاه
لوله بازکنی
تشخیص ترکیدگی لوله بازکنی
شبانه روزی
۳۰۰۰۴
۵۳۵۲۶۷ - ۳۰۲۶۶۱

تشخیص ترکیدگی ولوله
بازکنی بافتر برقی با مصالح و
بنای شبانه روزی
تلفن ۲۶۹۲۵۷

۱۱۳ خرید تلفن

خرید وفروش تلفن
۷۰۴۲۸۱ - ۷۰۵۴۷۲
آ- ۴۱۳۵۲

۱۲۱ پذیرش میپذیریم

تعلیم وتربیت ویذیرائی روزانه و
شبانه کودکان نوزاد تا آمادگی با
شرایط عالی ۲۷۴۸۵۲
آ-۴۱۶۶۳

۱۲۴ گمشده

کارت لیبک و گواهینامه رانندگی بابه دوم بنام ولی الله رحیمی بشماره شناسنامه ۱۴ متولد ۱۳۱۲ مفقود گردید ازیابنده تقاضا میشود بنشانی جاده ساوه اسلام شهر باغ فیض کیوسک روزنامه اطلاعات مراجعه کنند
آ-۱۳۱۶۷

یك برگ چك ۶۶۴۷۷۹ بانك ملت شعبه سرای آزادی (بازار) جاری ۳۸۸۱/۹ مبلغ ۳۲۰۰۰۰۰ ریال بدون تاریخ بنام سید هاشم حافظ حقیقت گمشده واز درجه اعتبار ساقط می باشد
آ-۵۲۹۲

دفترچه مالکیت پژو شماره ۶۲۷۸۷ تهران ل مفقود اعتبار ندارد
آ-۱۳۱۵۱

دفترچه مالکیت مزدا شماره ۷۹۷۶۹ تهران ۱۵ مفقود اعتبار ندارد
آ-۱۳۱۵۱

دفترچه مالکیت ژیان شماره ۲۶۱۹۲ تهران ل مفقود اعتبار ندارد
آ-۱۳۱۵۱

دفترچه مالکیت پیکان شماره ۵۱۳۵۲ تهران ۲۵ مفقود اعتبار ندارد
آ-۱۳۱۵۱

دفترچه مالکیت رنو شماره ۶۷۹۱۱ تهران م مفقود اعتبار ندارد
آ-۱۳۱۵۱

دفترچه مالکیت پیکان شماره ۹۳۴۸۳ تهران ۲۴ مفقود اعتبار ندارد
آ-۱۳۱۵۱

دفترچه مالکیت پیکان شماره ۹۲۸۴۹ تهران د مفقود اعتبار ندارد
آ-۱۳۱۵۱

دفترچه مالکیت پیکان شماره ۵۷۳۷۲ تهران ل مفقود اعتبار ندارد
آ-۱۳۱۵۱

دفترچه مالکیت پیکان شماره ۲۴۵۹۹ تهران هـ مفقود اعتبار ندارد
آ-۱۳۱۵۱

دفترچه مالکیت وانت نیسان بشماره شهربانی ۳۴۳۴۵ ساری گمشده واز درجه اعتبار ساقط میباشد.
آ-۵۲۸۹

سندمزدا ۱۶۰۰ مدل ۶۴ بشماره ۵ شاسی ۶۴۶۳۷۵۸ و شماره موتور ۷۵۹۴۵ و شماره شهربانی ۲۱۲۸۷ باختران بنام جهانبخش بیات مفقود گردیده واز درجه اعتبار ساقط ازیابنده آن خواهشمند است به آدرس دارائی شهرستان یاوه ارسال نماید
آ-۵۲۹۰

دفترچه مالکیت پیکان سواری به شماره شهربانی ۱۱۲۷۳ تهران ط به نام آقای سید قاسم محمودی مفقود گردیده واز درجه اعتبار ساقط می باشد ازیابنده خواهشمند است باشماره تلفن ۶۵۹۸۲۹ تماس حاصل نماید
آ-۱۳۱۵۲

دفترچه مالکیت پیکان شماره ۹۳۴۸۳ تهران ۲۴ مفقود اعتبار ندارد
آ-۱۳۱۵۱

دفترچه مالکیت پیکان شماره ۹۲۸۴۹ تهران د مفقود اعتبار ندارد
آ-۱۳۱۵۱

دفترچه مالکیت پیکان شماره ۵۷۳۷۲ تهران ل مفقود اعتبار ندارد
آ-۱۳۱۵۱

دفترچه مالکیت پیکان شماره ۲۴۵۹۹ تهران هـ مفقود اعتبار ندارد
آ-۱۳۱۵۱

دفترچه مالکیت وانت نیسان بشماره شهربانی ۳۴۳۴۵ ساری گمشده واز درجه اعتبار ساقط میباشد.
آ-۵۲۸۹

سندمزدا ۱۶۰۰ مدل ۶۴ بشماره ۵ شاسی ۶۴۶۳۷۵۸ و شماره موتور ۷۵۹۴۵ و شماره شهربانی ۲۱۲۸۷ باختران بنام جهانبخش بیات مفقود گردیده واز درجه اعتبار ساقط ازیابنده تقاضا میشود بنشانی جاده ساوه اسلام شهر باغ فیض کیوسک روزنامه اطلاعات مراجعه کنند
آ-۱۳۱۶۷

یك برگ چك ۶۶۴۷۷۹ بانك ملت شعبه سرای آزادی (بازار) جاری ۳۸۸۱/۹ مبلغ ۳۲۰۰۰۰۰ ریال بدون تاریخ بنام سید هاشم حافظ حقیقت گمشده واز درجه اعتبار ساقط می باشد
آ-۵۲۹۲

دفترچه مالکیت پژو شماره ۶۲۷۸۷ تهران ل مفقود اعتبار ندارد
آ-۱۳۱۵۱

دفترچه مالکیت مزدا شماره ۷۹۷۶۹ تهران ۱۵ مفقود اعتبار ندارد
آ-۱۳۱۵۱

دفترچه مالکیت ژیان شماره ۲۶۱۹۲ تهران ل مفقود اعتبار ندارد
آ-۱۳۱۵۱

دفترچه مالکیت پیکان شماره ۵۱۳۵۲ تهران ۲۵ مفقود اعتبار ندارد
آ-۱۳۱۵۱

دفترچه مالکیت رنو شماره ۶۷۹۱۱ تهران م مفقود اعتبار ندارد
آ-۱۳۱۵۱

دفترچه مالکیت پیکان شماره ۹۳۴۸۳ تهران ۲۴ مفقود اعتبار ندارد
آ-۱۳۱۵۱

دفترچه مالکیت پیکان شماره ۹۲۸۴۹ تهران د مفقود اعتبار ندارد
آ-۱۳۱۵۱

دفترچه مالکیت پیکان شماره ۵۷۳۷۲ تهران ل مفقود اعتبار ندارد
آ-۱۳۱۵۱

دفترچه مالکیت پیکان شماره ۲۴۵۹۹ تهران هـ مفقود اعتبار ندارد
آ-۱۳۱۵۱

دفترچه مالکیت وانت نیسان بشماره شهربانی ۳۴۳۴۵ ساری گمشده واز درجه اعتبار ساقط میباشد.
آ-۵۲۸۹

دفترچه مالکیت مینی بوس شماره ۵۷۲۲۶ تهران ۱۳ مفقود اعتبار ندارد
آ-۱۳۱۵۰

دفترچه مالکیت پیکان شماره ۲۴۷۷۵ تهران ۲۲ مفقود اعتبار ندارد
آ-۱۳۱۵۰

دفترچه مالکیت وانت نیسان شماره ۸۵۴۹۸ تهران ۱۵ مفقود اعتبار ندارد
آ-۱۳۱۵۰

دسته چك شماره ۸۰۳۹۱۶ الی ۸۰۳۹۵۰ و شماره های ۸۰۳۹۰۴ ـ ۸۰۳۹۰۵ ـ ۸۰۳۹۱۳ بانك تجارت شعبه خوانسار (شهرستان خوانسار) از جاری ۵۵۳ که همگی سفید گمشده واز درجه اعتبار ساقط میباشد.
آ-۵۲۸۰

یکعدد کیف مشکی حاوی مقداری مدارك اتومبیل و گواهینامه رانندگی بنام محمد رضا اشکانمهر مفقود گردیده از یابنده خواهشمند است با تلفن ۷۹۹۴۴۶ تماس گرفته و مژدگانی دریافت دارد.
آ-۴۱۷۹۶

چك شماره ۷۶۰۲۵۴ متعلق به علیرضا قهرودی به مبلغ ۳۹۵۰۰ تومان مفقود شده که از درجه اعتبار ساقط است
آ-۴۱۷۸۶

چك شماره ۵۵۵۶۵۰ تاریخ ۶۴/۱۱/۱۰ جاری ۱۸۴۹ بانك سپه شعبه عارف مبلغ پانصد هزار ریال مفقود شده از این تاریخ از درجه اعتبار ساقط است.
آ-۵۲۷۲

کارت شناسائی هواپیمائی کشوری بنام شاهولد اسکندرزاده مفقود از درجه اعتبار ساقط ازیابنده تقاضا میشود آنرا به آدرس هواپیمائی کشوری ارسال نمایند
آ-۵۲۷۱

دفترچه مالکیت اتومبیل جیپ کالسکه ای مدل ۱۳۴۸ بشماره شهربانی ۷۷۲۶۸ تهران ج مفقود واز درجه اعتبار ساقط است
آ-۱۲۵۷۸

دفترچه مالکیت وانت پیکان بشماره شهربانی ۹۶۹۷۲ تهران ۱۵ گمشده واز درجه اعتبار ساقط میباشد.
آ-۵۲۸۳

دفترچه مالکیت ژیان پیکاب شماره ۶۴۴۱۹ تهران ع مفقود اعتبار ندارد
آ-۱۳۰۲۲

دفترچه سوخت کامیون بتزده تن بشماره شهربانی ۲۱۷۸۱ شیراز گمشده واز درجه اعتبار ساقط یابنده به اداره راه وترابری تحویل نماید.
آ-۵۲۸۲

دفترچه مالکیت اتومبیل وانت مزدا بشماره شهربانی ۶۷۴۱۵ تهران ۱۵ مفقود واز درجه اعتبار ساقط می باشد.
آ-۱۲۵۴۵

دفترچه مالکیت اتومبیل پیکان دولوکس بشماره شهربانی ۳۹۷۱۳ تهران ۲۲ مفقود گردیده واز درجه اعتبار ساقط است
آ-۱۲۵۴۸

دفترچه سوخت کامیون کمپرسی شماره شهربانی ۴۵۲۷۷ تهران ج بشماره موتور ۱۲۸۱۷ و شماره شاسی ۲۰۲۷۹۴ مفقود گردیده و از درجه اعتبار ساقط میباشد.
آ-۱۲۳۲۰

دفترچه مالکیت پیکان ۵۳ بشماره ۱۲۷۵۴ تهران ط مفقود شده اعتبار ندارد
آ-۱۲۵۳۲

دفترچه مالکیت پیکان ۴۷ بشماره ۸۴۹۲۱ تهران ب مفقود شده اعتبار ندارد
آ-۱۲۵۳۱

سند ماشین آریا بشماره ۴۱۵۶۴ تهران الف بنام محمود برهانی دوست مفقود گردیده ازیابنده خواهشمند است با تلفن ۶۳۲۸ آمل اطلاع دهند
آ-۱۳۵۳۹

سند مالکیت شماره ۹۳۱۸۸ اتومبیل بنز ۲۸۱۲۴ تهران ص مفقود شده واعتبار ندارد

یك عدد کیف زنانه مشکی حاوی یك عدد گردن بند ودو عدد النگو و گوشواره ودو عدد دفترچه بانکی ودو عدد دفترچه خدمات درمانی در مسیر جاده زیر آب تهران داخل مینی بوس فیات جامانده ازیابنده تقاضا میشود با تلفن ۷۹۸۳۰۴ علیزاده تماس بگیرید

۱۳۱ فروش ماشین آلات

موتور برق لیستر ۹۴ آمپر با کار کردکم بفروش میرسد ۹۵۴۶۸۵

ماشین حکاکی ۸۵
حك روی انواع فلزات بشقاب سینی کاپ پلاك با حروف و کلیشه ها تلفن صبحها ۵۳۷۰۱۸
آ-۴۱۸۲۸

موتور جوش دیزل نو و دست دوم و دستگاه سندبالاست نو بفروش میرسد ۶۲۱۵۳۹
آ-۴۱۸۲۶

دستگاه بارچه‌بری
نواربری
از تولید بمصرف
۵۲۲۴۴۷

۱۳۳ ماشین آلات کرایه

لیفتراك ۴ تن آماده کار تلفن ۸۶۲۷۳۳
آ-۴۱۷۹۲

۱۳۵ آگهی های گوناگون

مرکز معاملات
واریزنامه
خرید وفروش فوری آزاد تهاتری ترکیه ای
۳۱۶۲۱۲ و ۳۹۱۸۰۶

حفرچاه
عمیق ۶۵۳۲۹۷
اجاره فروش
سالن قابل انتقال
دهانه ۶ تا ۲۵ متر
۷۵۶۰۲۴

تعلیم شعبده بازی در ۵ دقیقه توسط پریستو
۳۸۵۳۳۸۳

ارز صادراتی خریداریم
۱۹ ـ ۶۲۴۶۱۸

کلیه کارهای - مارپیچ
خراطی
پذیرفته میشود تهران ۹۶۳۴۵۳ و کرج ۲۶۸۳۱

تابلو
نئون پلاستیک
تعمیرات فلزی استیلی پلاکی
۶۴۷۱۲۴

سمپاشی
سوسک موش ۳۷۲۵۴۳

جابجایی دانشجو
دانشجوی علوم آزمایشگاهی باختران مایل به جابجائی با دانشجوی هم رشته در تهران تلفن ۶۶۹۳۱۰

قابل توجه تولیدی ها
تبدیل طاقه سلفون به عرض کمتر از ۵ سانت (انواع ایرانی و خارجی) تلفن ۸۳۴۴۲۴

قابل توجه کارخانه های آرد
و دانه مرغ سراسر کشور
نخ سرکیسه دوزی ابتکار با سابقه ۲۰ سال هر عدد ۲۰۰ گرم ۱۶۰ ریال تلفن ۳۶۷۱۹۲ و ۵۹۵۰۴۶

بافراد زیر نیازمندیم
۱ـ مهندس راه و ساختمان، میکانیک حداقل ۵ سال تجربه در کارگاه گازرسانی شهری برای شهرستان
۲ـ تکنیسین با تجربه در کارهای گازرسانی شهری جهت شهرستان
۳ـ منشی تمام وقت در تهران تلفن ۸۳۰۱۲۳

سهراب امینیان فرد
رانندگی و خودروداری گارانتی میباشد

افرادزیربه همکاری دعوت می شوند:
خانم لیسانس ..... مدیر امور اجرائی
خانم لیسانس ..... مدیر روابط عمومی
خانم دیپلم ..... سکرتر
خانم میانسال ..... نظافتچی و آبدارچی
آقای جوان با موتور ..... تحصیلدار
متقاضیان واجد شرایط میتوانند از ساعت ۳ تا ۷ بعدازظهر با تلفن ۶۸۷۱۳۱ تماس بگیرند

قابل توجه شهر بابکیهای تهران - کرج - شهر ری و شهریار
تعاونی ۵ با اتوبوسهای سوپر دولوکس و دولوکس همه روزه به مقصد شهر بابک و بالعکس سرویس دایر نموده است باشد که بیاری خداوند قدم کوچکی در راه خدمت به شما همشهریان عزیز برداشته باشیم.
آدرس: تهران ترمینال خزانه تعاونی ۵ شهر بابک خیابان امام نرسیده به فلکه سعیدی روبروی رادیو رضا دفتر تعاونی ۵
کارکنان تعاونی ۵ شهر بابک

بسمه تعالی
مجمع عمومی عادی شرکت مجتمع شیر و گوشت خامه ثبت شده بشماره ۲۶۲۴۴
هیئت مدیره شرکت از کلیه سهامداران شرکت دعوت می نماید که بمنظور
۱ـ استماع گزارش هیئت مدیره و بازرسان
۲ـ تعیین تکلیف حسابها و تراز شرکت
۳ـ انتقال سهام
۴ـ انتخاب هیئت مدیره و روزنامه برای آگهی های شرکت در تاریخ ۶۴/۱۱/۳۰ ساعت ۱۰ صبح در محل شرکت واقع در خیابان ولیعصر جنب بیمارستان مهرگان حضور بهمرسانند
رئیس هیئت مدیره - حاج مصطفی آستانه

کیف دستی شامل پاسپورت - سند دفترچه پیکان بشماره شهربانی ۴۹۸۷۳ تهران ۲۶ و دفترچه درمانی بنام احسان نراقی پور صادره از کاشان بشماره ۲۲۵ در حوالی ولیعصر تا فاطمی مفقود از یابنده خواهشمند است با شماره تلفن ۲۶۱۱۹۲ و یا ۶۲۶۷۶۱ تماس و مژدگانی دریافت نمایند

سند مادر بنام محمد علی عندلیبی اتومبیل بنز سواری کرایه به شماره شهربانی ۲۳۶۷۹ کرایه ساری که دارای شماره موتور ۱۵۲۰۵۵ و شاسی شماره ۱۵۱۹۵۵ گم و مفقود شده از یابنده تقاضا میشود که در تهران به شماره تلفن ۸۶۶۳۳۸ به آقای عبدالحسین عندلیبی یا به شماره تلفن ۶۳۸۰۹۶ تاب ایران یا کلاچای بنگاه مسافربری گیلانتور تعاونی ۱۱ اطلاع و مژدگانی دریافت نمایید.

شماره تلفنهای جدید شرکت
گوشت ایران
فروش ۹۹۴۰۰۰
اداری ۹۹۶۲۷۲
هیئت مدیره ۹۹۷۲۷۱
فروشگاه ۳۸۵۱۶۰۳

کانون بازسازی و نوسازی تأسیسات
فروشگاه ۱۰۰۱
عضو شرکت تعاونی تهیه و توزیع لوازم تأسیسات تهیه و طرح و اجرای تأسیسات ساختمان و تعمیرات و بازسازی و سرویس تأسیسات شوفاژ و چیلر در اسرع وقت و قطعات یدکی تلفن ۶۳۰۷۲۵ آدرس خیابان سیدجمال‌الدین اسدآبادی (یوسف‌آباد) خیابان مدبر نبش خیابان ۲۶ پلاک ۴۵

اسپرانتو
زبان جهانی اسپرانتو را با مکاتبه بیاموزید. تهران - قلهک صندوق پستی ۱۹۴۱۵/۴۳۹

مشعل جدید گازی
بدون صدا تائید شده شرکت ملی گاز شرکت صنایع گرمایشی ۸۳۲۹۰۴-۸۳۶۷۴۷

بزرگترین حراج فرش سال
حاتم
در سالن جوجه کبابی خیابان شروع حراج ۶ الوه ۱ بعدازظهر ولیعصر نبش ظفر تلفن ۲۲۲۲۲۷
فرشهای نو وکهنه شمارا بقیمت خوب خریداریم

فندک برقی
ایپن بهکار
مخصوص اجاق گاز
جهت تهیه به فروشگاههای معتبر مراجعه فرمائید
۲۷۷۵۴۳-۲۷۱۵۵۵

انگلیسی را نزد استاد با تجربه در کمترین مدت و با بهترین روش در منزل یا در محل کار خود فرا گیرید.
مبتدی - متوسطه - عالی
تلفن ۴۲۷۷۹۳۸

آموزشگاه عملی پژواک
کنکور اختصاصی - عمومی برای تمام رشته ها
برای کسانیکه نمیتوانند در کلاسهای حضوری شرکت کنند جزوات کامل درسی و تست وجواب تست با فرستاده میشود
خیابان پیروزی - بعد از چهارراه کوکاکولا - روبروی مسجد قدس - کدپستی ۱۷۱۶۶ تلفنهای ۳۴۱۶۱۴-۳۳۱۷۴۸

آگهی دعوت مجمع عمومی فوق العاده شرکت منحله یخش یخ مصنوعی تهران و حومه
دستور جلسه
۱ـ استماع گزارش هیئت تصفیه
۲ـ تعیین مدیران و غیره
زمان شنبه ۶۴/۱۲/۱۰ ساعت ۱۰ صبح
محل تشکیل جلسه شرکت تولیدی شرق تلفن ۳۵۰۶۲۰

آگهی خرید
این شرکت نیاز به اقلام زیر بمقدار زیاد دارد طالبین جهت اطلاعات بیشتر میتوانند به آدرس خیابان جمهوری - ساختمان آلومینیوم طبقه چهارم جنوبی شماره ۴۵۱ مراجعه نمایند.
۱ـ گرمکن شامل بلوز و شلوار
۲ـ لباس زیر مردانه
۳ـ کارتن در اندازه های مختلف

قابل توجه
دارندگان سهام
شرکت ایران دوچرخ
از دارندگان سهام شرکت دوچرخه و موتورسیکلت سازی ایران (ایران دوچرخ) که مایل بفروش سهام خود میباشند دعوت میگردد که از تاریخ ۶۴/۱۱/۱۴ الی ۶۴/۱۱/۲۲ بآدرس قزوین - شهر صنعتی البرز - دفتر شرکت نیروی محرکه ایران واقع در ایران دوچرخ و از تاریخ ۶۴/۱۱/۲۶ الی ۶۴/۱۲/۴ بآدرس تهران - بلوار کشاورز - کوچه سعید - پلاك ۱۹ شرکت نیرو محرکه ایران آقای بهرام قائم‌پناه مراجعه تا ترتیب خرید و انتقال سهام آنها داده شود.
درصورت نیاز به اطلاعات بیشتر با تلفن ۶۵۶۱۹۶ یا ۰۲۸۱-۶۰۴۰ قزوین تماس حاصل نمائید.

«بسمه تعالی»
شاهد K
افراد متعهد زیر را برای تهران و سایر نقاط بهمکاری دعوت مینماید:
۱ـ مهندس تأسیسات با حداقل ۳ سال سابقه کار مفید
۲ـ کارشناس مترور با حداقل ۵ سال سابقه کار
۳ـ تکنسین مجرب در تعمیرات چیلرهای ابزوربشن - سانتریفوژ و بویلر
۴ـ تکنسین در رشته های تهویه یا تأسیسات حرارتی با حداقل ۵ سال سابقه کار مفید در امور تعمیرات و راه‌اندازی
۵ـ تکنسین برق و راه انداز
۶ـ اپراتور تأسیسات دارای دیپلمه فنی از هنرستانهای صنعتی یا سیکل فنی
۷ـ کارشناس امور قراردادهای پیمانکاری حداقل لیسانس در یکی از رشته های مربوطه
متقاضیان میبایست معتقد به مبانی نظام جمهوری اسلامی ایران بوده و حائز شرایط استخدام باشند. واجدین شرایط میتوانند از ساعت ۲ الی ۴ بعدازظهر تا تاریخ ۶۴/۱۱/۳۰ به آدرس تهران - خیابان آیت اله طالقانی - چهار راه بهار - شماره ۳۳۲ تلفن ۶-۸۲۹۰۲۱ شرکت شعله خاور مراجعه یا مدارك را ارسال نمایند.

بسمه تعالی
آگهی مزایده
گروه کارخانجات صنایع پوشش ایران (تحت پوشش سازمان صنایع ملی ایران) در نظر دارد ضایعات پارچه های تیکه‌ای - بنه - آهن آلات اسقاط و قراضه - تسمه و مفتول - دورعدل و تعدادی دستگاه اسقاطی را به شرح زیر از طریق مزایده بفروش برساند متقاضیان خرید جهت رویت مینوانند حداکثر تا تاریخ ۶۴/۱۱/۳۰ جهت اطلاع از شرایط مزایده وتسلیم پیشنهاد به محل کارخانجات واقع در کیلومتر ۷ جاده رشت - انزلی اداره فروش مراجعه نمایند.
۱ـ ضایعات پنبه و الیاف مصنوعی ۲۰۰ تن
۲ـ کلیه ضایعات آهنی ۱۰۰ تن
۳ـ انواع ضایعات پارچه ۲۰۰ تن
۴ـ تسمه دورعدل ۳ تن
۵ـ مفتول دورعدل ۱۲۰ تن
۶ـ ترانس جوش - پمپ آب - بتونیر - موتور پمپ آب ۱۰ دستگاه
گروه کارخانجات صنایع پوشش ایران

اطلاعیه
قابل توجه کارخانجات، بیمارستانها و نهادها
لوله‌های آتشخوار به سایزهای مختلف
مخصوص دیگ بخار رسید
شرکت مهندسی استیم بویلر
تلفن ۶۲۴۳۷۹

سالروز پیروزی انقلاب اسلامی و فرخنده ایام دهه فجر بر ملت قهرمان پرور ایران و رزمندگان گفر ستیز
اسلام و تمامی مستضعفان جهان مبارک باد.
اتحادیه و تعاونی موسسات توریستی و اتومبیل کرایه

نیازمندیهای اطلاعات تلفنی آگهی میپذیرد ۸۳ الی ۳۱۱۰۷۱

بسمه تعالی

آگهی مناقصه

شرکت داروسازی ابوریحان در نظر دارد پوشش قسمتی از سقف سالنهای خود را (حدود ۴۰۰ متر مربع) که از نوع دامها میباشد به مناقصه گذارد

از موسسات و شرکتهائی که آمادگی اجرا، تحویل و نصب مورد یادشده را دارند دعوت میشود نمونه کالا، قیمت و شرایط خود را به آدرس شرکت واقع در تهران سه راه تهران پارس اول خیابان تیراندلز شماره ۱ قسمت مهندسی ارسال نمایند

بدیهی است شرکت در رد یا قبول هر یک از پیشنهادات مختار است

بنام خدا

آگهی مزایده

شرکت سهامی عام قند بیستون حدود یکصد و پنجاه هزار تخته کیسه کنفی پنجاه کیلوئی جای شکر موجود در کارخانه قند بیستون را بمزایده میگذارد خریداران میتوانند برای رویت نمونه کیسه و همچنین دریافت شرایط مزایده همه روزه تا پایان وقت اداری ۶۴/۱۲/۷ بدفتر شرکت واقع در خیابان طالقانی شماره ۵۹۳ طبقه سوم مراجعه فرمایند. شرکت در رد یا قبول یک یا کلیه پیشنهادات مختار است.

شرکت سهامی عام قند بیستون

آگهی مزایده

شرکت حمل ونقل بزرگ ایران در نظر دارد اقلام زیر را از طریق مزایده نقداً بفروش برساند

۱- کامیون تریلی کش بنز ۱۹۳۲-۱۳ دستگاه
۲- شورولت بلیزر مدل ۷۸ یکدستگاه
۳- لاستیک کامیون با رینگ ۱۲×۲۰ حدود ۲۰۰ حلقه
۴- لاستیک مستعمل کامیون حدود ۶۰۰ حلقه
۵- آهن‌آلات بغل کانتینر حدود ۴۰ تن

متقاضیان میتوانند از تاریخ درج این آگهی لغایت ۶۴/۱۱/۲۳ جهت رویت و دریافت شرایط مزایده و تسلیم پیشنهادات بمحل ترمینال شرکت واقع در کیلومتر ۹ جاده قدیم کرج مراجعه نمایند.

اطلاعیه

تبدیل سهام بی نام بسهام بانام در شرکت سهامی خاص کروم ایسک

در اجرای تصمیم مجمع عمومی فوق العاده مورخ ۶۴/۱۱/۱۸ بدینوسیله به اطلاع کلیه سهامداران میرساند که از تاریخ نشر اولین آگهی ظرف مدت شش ماه بشرکت مراجعه و نسبت به تبدیل سهام بی نام خود بسهام بانام اقدام نمایند بدیهی است پس از انقضای مهلت مذکور کلیه سهام بی نام شرکت باطل شده تلقی میگردد و در صورت عدم مراجعه سهامداران طبق مقررات قانون تجارت اقدام خواهد شد.

مدیرعامل

بنام خدا

آگهی استخدام

شرکت سهامی عام قند بیستون جهت تکمیل کادر فنی خود در کارخانه قند بیستون نیاز به افراد زیر:

۱- مهندس برق با سه سال سابقه کار در کارخانه‌ها
۲- تکنسین برق با پنج سال سابقه کار در کارخانه‌ها

واجدین شرایط میتوانند همه روزه از ساعت ۸ صبح الی یک بعد از ظهر با تلفن ۷۵۰۸۲۱ تماس بگیرند.

افرادی که در کارخانجات قند کار کرده باشند حق تقدم خواهند داشت.

شرکت سهامی عام قند بیستون

آگهی تاسیس شرکت راه و ساختمانی ریل کاران «سهامی خاص»

شرکت راه و ساختمانی ریل کاران «سهامی خاص» در تاریخ ۶۴/۱۱/۱۷ تحت شماره ۹۵ در این اداره به ثبت رسیده و خلاصه شرکتنامه آن بشرح زیر جهت اطلاع عموم آگهی میشود.

۱- موضوع شرکت: تولید و اجرای تیرچه و بلوک سقفی و انجام کلیه امورات ساختمانی و تاسیساتی و راهسازی و بنادر و اسکله سازی و نظارت بر پروژه‌های عمرانی و صنعتی و شهر و شهرک‌سازی و نقشه‌برداری و لوله کشی آب و فاضلاب و کانال کشی و انجام هرگونه امورات بازرگانی از قبیل واردات و صادرات و تولید و فروش مصالح ساختمانی و سایر امور مشابه دیگر
۲- مرکز اصلی شرکت: استارا - خیابان شهید نادر حاجی عباسی
۳- سرمایه شرکت: مبلغ یک میلیون ریال منقسم به یکصد سهم ده هزار ریالی با نام که مبلغ ۳۵۰۰۰۰ ریال معادل ۳۵٪ سرمایه بموجب فیش شماره ۰۱/۸۲۳۶۰۵- ۶۴/۱۱/۱۷ بحساب جاری ۶۶۹ شرکت نزد بانک تجارت شعبه استارا واریز گردیده است.
۴- مدیران و دارندگان حق امضاء آقای داود انجمنی بسمت مدیرعامل و آقای عادل انجمنی رئیس هیئت مدیره انتخاب و مقرر گردید کلیه اسناد و اوراق بهادار و تعهدآور و قراردادها و چک، سفته، برات با امضای متفق آقایان داود انجمنی مدیرعامل و عادل انجمنی رئیس هیئت مدیره و ممهور به مهر شرکت دارای اعتبار باشد و نیز کلیه مکاتبات عادی و اداری شرکت را مدیرعامل به تنهائی امضاء و به مهر شرکت ممهور خواهند نمود.
۵- بازرسان شرکت. آقای صمد سزاوار بسمت بازرس اصلی شرکت برای مدت یکسال انتخاب گردید

کفیل ثبت استارا صدری

بسمه تعالی

ژاندارمری جمهوری اسلامی ایران - اداره مهندسی

اگهی مناقصه شماره ۶۴/۲

مورخ ۶۴/۱۱/۱۴

ژاندارمری جمهوری اسلامی ایران در نظر دارد مقداری سیم خاردار تا شونده با مشخصات فنی موجود از طریق مناقصه عمومی خریداری نماید. پیشنهاد دهندگان میتوانند از تاریخ انتشار این آگهی با دردست داشتن معرفی نامه کتبی از شرکت مربوطه، به اداره مهندسی ژاندارمری واقع در بلوار کشاورز پلاک ۲۸۴ مراجعه، اسناد مناقصه را دریافت و پیشنهادات خود را برابر مفاد برگ مشخصات و شرایط معامله تنظیم و حداکثر تا ساعت ۹ صبح مورخ ۶۴/۱۲/۵ منحصراً به دبیرخانه ستاد ژاندارمری واقع در خیابان کارگر مقابل ستاد ژاندارمری تسلیم و رسید دریافت نمایند.

م الف ۲۸۲۷۶

مناقصه گزار - اداره مهندسی ژاندارمری جمهوری اسلامی ایران

بسمه تعالی

آگهی مزایده شماره ۶۴/۱۰

(فروش اتومبیل به کارمندان شرکت مخابرات ایران)

شرکت مخابرات ایران در نظر دارد بر اساس آئینامه اجرایی تبصره ۶۳ حدودا ۳۱ دستگاه اتومبیل خارج ازرده مستقر در انبار شماره ۸ کهریزک خود را بشرح زیر و بر اساس طرح قرارداد و شرایط مزایده بین کارکنان خود در استان تهران بفروش برساند.

۱- داوطلبان میتوانند از تاریخ ۶۴/۱۲/۳ همه روزه (باستثنای ایام تعطیل) به واحد فروش و مزایده اداره کل خرید و قراردادها واقع در خیابان دکتر شریعتی بالاتر از چهار راه شهید قدوسی ساختمان شماره ۵ اطاق ۴۱۲ مراجعه و ضمن دریافت معرفینامه لازم از اتومبیلهای مورد مزایده بازدید و پس ازانتخاب نسبت به خرید اسناد اقدام نمایند.

۲- جهت دریافت اسناد اتومبیلها میبایستی ضمن مراجعه به اطاق ۳۰۶ ساختمان شماره ۵ و دریافت معرفی نامه جهت واریز بهای اسناد (بمبلغ ۵۰۰ ریال برای اتومبیلهای قابل بازسازی و ۱۰۰۰ ریال برای اتومبیلهای اوراقی) با ارائه رسید مبلغ مذکور اسناد مربوطه را دریافت دارند.

۳- پیشنهاد دهندگان میبایستی با توجه کامل به مندرجات اسناد آنها را امضاء نموده و بضمیمه پیشنهاد خود در پاکت لاک و مهر شده بوصف مشروحه در شرایط مزایده تا ساعت ۱۴ روز سه شنبه ۶۴/۱۲/۱۳ به آدرس فوق اطاق ۳۰۶ دبیرخانه اداره کل خرید و قراردادها تسلیم و رسید دریافت دارند.

۴- پیشنهاد های رسیده تا موعد مقرر برای کلیه اتومبیلها در ساعت ۹ صبح روز چهارشنبه مورخ ۶۴/۱۲/۱۴ توسط کمیسیون مزایده باز و قرائت خواهد شد.

اداره کل خرید و قراردادها

م الف ۲۸۵۴۶

شرکت مخابرات ایران

بسمه تعالی

آگهی مناقصه

شرکت سهامی عام قند بیستون جهت تکمیل کادر فنی خود در کارخانه قند بیستون نیاز به افراد زیر:

۱- مهندس برق با سه سال سابقه کار در کارخانه‌ها
۲- تکنسین برق با پنج سال سابقه کار در کارخانه‌ها

واجدین شرایط میتوانند همه روزه از ساعت ۸ صبح الی یک بعد از ظهر با تلفن ۷۵۰۸۲۱ تماس بگیرند.

افرادی که در کارخانجات قند کار کرده باشند حق تقدم خواهند داشت.

شرکت سهامی عام قند بیستون

بسمه تعالی

آگهی مناقصه

شرکت حمل ونقل بزرگ ایران در نظر دارد اقلام زیر را از طریق مزایده نقداً بفروش برساند

۱- کامیون تریلی کش بنز ۱۹۳۲-۱۳ دستگاه
۲- شورولت بلیزر مدل ۷۸ یکدستگاه
۳- لاستیک کامیون با رینگ ۱۲×۲۰ حدود ۲۰۰ حلقه
۴- لاستیک مستعمل کامیون حدود ۶۰۰ حلقه
۵- آهن‌آلات بغل کانتینر حدود ۴۰ تن

متقاضیان میتوانند از تاریخ درج این آگهی لغایت ۶۴/۱۱/۲۳ جهت رویت و دریافت شرایط مزایده و تسلیم پیشنهادات بمحل ترمینال شرکت واقع در کیلومتر ۹ جاده قدیم کرج مراجعه نمایند.

بسمه تعالی

آگهی مزایده پانصد تن کفشک ترمز فرسوده

راه آهن جمهوری اسلامی ایران در نظر دارد مقدار پانصد تن کفشک ترمز فرسوده و غیر قابل استفاده خود را براساس مقررات و ضوابط آئین نامه معاملات دولتی از طریق مزایده بطور یکجا بفروش برساند: سپرده شرکت در مناقصه ۵٪ مبلغ پیشنهادی و مدت تخلیه دو ماه از تاریخ انعقاد قرارداد فروش میباشد داوطلبان شرکت در مزایده میتوانند برای اطلاع بیشتر از جزئیات و مشخصات و شرایط معامله در یکی از ساعت اداری باداره کل کارپردازی راه‌آهن واقع در میدان راه‌آهن ساختمان شهید کلانتری طبقه چهارم مراجعه و اسناد مزایده را در مقابل ارائه فیش بانکی بمبلغ ۵۰۰/ ریال که بحساب ۱۰۳۹ راه‌آهن نزد بانک مرکزی جمهوری اسلامی (قابل پرداخت در تمام شعب بانک ملی) پرداخت شده باشد دریافت نمایند پیشنهاد دهندگان باید کلیه اسناد مزایده را با قید قبولی امضاء کرده و ضمیمه پیشنهاد خود حداکثر تا ساعت ۹ صبح روز ۶۴/۱۲/۱۵ منحصراً بدبیرخانه اداره کل کارپردازی راه‌آهن تحویل و رسید دریافت نمایند پیشنهادهای رسیده در ساعت ۱۰ صبح همان روز در کمیسیون مزایده باز و خوانده خواهد شد دادن پیشنهاد بمنزله قبول اختیارات و تکالیف دستگاه مزایده گزار موضوع ماده ۱۰ آئین نامه معاملات دولتی که در شرایط مزایده توضیح داده شده است میباشد.

راه آهن جمهوری اسلامی ایران

آگهی مزایده

فروش کارخانه اسفالت

یکدستگاه کارخانه آسفالت ۱۶۰ تنی خارجی آماده بکار واقع در شهرستان از طریق مزایده بفروش میرسد طالبین جهت کسب اطلاعات و دریافت فرم مزایده حداکثر تا یکهفته بعد از درج آگهی در ساعات اداری با تلفن ۸۲۸۹۸۱ تماس حاصل نمائید.

نیازمندیهای اطلاعات
تلفن تماس میپذیرد
۳۱۱۰۷۱-۸۳

بسمه تعالی

اطلاعیه مهم شهرداری تهران

قابل توجه دارندگان اتومبیلهای سواری و سواری بیابانی پلاك سفید

پیرو اطلاعیه‌های قبلی، بدینوسیله از دارندگان اتومبیلهای سواری که بدهی معوق و عوارض سالجاری اتومبیل خودرا پرداخت نموده‌اند درخواست میگردد از تاریخ ۶۴/۱۱/۶ با دقت فرم درخواست برچسب را تکمیل و بانضمام مدارك درخواستی با پست سفارشی بادرس صندوق پستی شماره ۱۶۵۵-۱۴۱۵۵ ارسال نمایند تا نسبت به تحویل برچسب مخصوص تردد سال ۶۴ بآدرس اعلام شده اقدام لازم معمول گردد. نحوه تکمیل فرم بشرح ذیل میباشد:

مودیان بایستی پس از پر کردن ستون مربوط به مشخصات مالك و مشخصات اتومبیل گروهی که دارای برگ صورت وضعیت و برچسب سال ۶۳ میباشند ستون مربوط به جدول ریز پرداختهای گروه یك را که با علامت (○) مشخص شده تکمیل نموده و گروهی که تاکنون برگ صورت وضعیت و برچسب سال ۶۳ را دریافت ننموده‌اند ستون مربوط به جدول ریز پرداختهای گروه دو را که با علامت (□) مشخص شده تکمیل نمایند.

جمهوری اسلامی ایران
شهرداری تهران
اداره کل درآمد

برگ درخواست برچسب مخصوص تردد در سال ۶۴

مشخصات مالك اتومبیل

نام خانوادگی .....
نام ..... شماره شناسنامه .....
ساکن شهر ..... خیابان ..... کوچه ..... پلاك .....
کدپستی ..... تلفن ..... تلفن کار .....

مشخصات اتومبیل — محدوده پلاك — خروج

سری پلاك	
تعداد سیلندر	
۸ ۶ ۴	
شماره موتور	

نوع اتومبیل	
مدل	
تاریخ نصب پلاك	

جدول ریز پرداختهای گروه یک (کسانیکه صورت وضعیت سال ۶۳ دریافت کرده‌اند)

	سال	مبلغ	تاریخ	شماره فیش
○	۶۴			

جدول ریز پرداختهای گروه دو (کسانیکه صورت وضعیت سال ۶۳ دریافت نکرده‌اند)

	سال	مبلغ	تاریخ	شماره فیش	سال	مبلغ	تاریخ	شماره فیش
	۵۵				۶۰			
	۵۶				۶۱			
☒	۵۷				۶۲			
	۵۸				۶۳			
	۵۹				۶۴			

مدارك لازم :

۱- در مورد گروه یک اصل صورت وضعیت سال ۶۳ همراه با اصل فیش پرداخت شده سال ۶۴ برای گروه دو اصل کلیه فیوش پرداختی که مندرجات آن با سند مطابقت نماید.
۲- فرم تکمیل شده مندرج در روزنامه
۳- فتوکپی خوانای صفحات یک و دو وصفحه مربوط به آخرین نقل وانتقال دفترچه مالکیت
۴- یک عدد پاکت تمبر شده بمبلغ ۴۳ ریال ضمیمه وداخل پاکت اصلی که روی آن آدرس کامل مالك اتومبیل با قید کد پستی نوشته شده باشد.

تذکرات :

۱- در فرم تکمیل شده شماره تلفن برای تماس ضروری اعلام شود.
۲- شماره اتومبیل وسریال آن روی پاکات ارسالی وهمچنین در قسمت پست سفارشی قید شود.
۳- شهرداری تهران در قبال مودیانیکه مدارك آنان ناقص یا مخدوش باشد و یا سند مطابقت ننماید پاسخگو نبوده و مدارك اعاده خواهد شد.
۴- کسانیکه صحها در منزل حضور ندارند در روی پاکت برگشتی کلمه (تحویل نامه در ساعات بعد از ظهر را) قید نمایند.

تلفن و ساعت کار ستاد اجرائی
۸۹۸۵۸۴ و ۸۹۸۴۸۸ ۸۹۸۶۸۴ و ۸۹۸۷۸۴
از ساعت ۸ صبح تا ۶ بعداز ظهر

شهرداری تهران

م الف ۲۶۷۳

بسمه تعالی

اینجانب: مظفر روشن سروستانی فرزند: نصرت ا... متولد: ۱۳۳۲ بشماره شناسنامه: ۱۶ صادره: شیراز که نامم در ردیف حزب منحله بهائیت جهت بالا رفتن آمار این حزب صهیونیستی گمراه بدست مزدوران ودشمنان اسلام وحضرت مهدی علیه السلام ثبت شده واقرار واعتراف می‌نمایم که هیچگونه وابستگی به این حزب پوشالی ندارم وبه سران گمراه این حزب که همگی آنها دست نشاندگان استعمار وصهیونیست میباشد لعن ونفرین میفرستم از خدای بزرگ آرزوی پیروزی اسلام مسلمین برکفر جهانی ومزدوران داخلی وخارجی آنها را دارم.

آگهی

جسد زنی ۲۸ ساله رنگ پوست سفید وباقد و اندامی متوسط و موهای بلند قهوه‌ای و باگرمکن طوسی رنگ و پیراهن بلند سبزرنگ و شلوار سرمه‌ی رنگ در شب ۱۱ر۶۴ دردو کیلومتری جاده حصیر خروان‌شش کیلومتری شرق پاسگاه شریف‌آباد در حالیکه‌شکستگی‌های متعدد در اعضای بدن (بازوی چپ- بینی - دنده‌های سمت چپ قفسه صدری و استخوان جمجمه) مشهود و اعلام شده کشف گردیده وتاکنون باتلاش مامورین هویت جسد مشخص نشده یک قطعه عکس رنگی از مرکزپزشکی‌قانونی تهران از جسد تهیه پیوست پرونده است. بدینوسیله از کسان متوفیه ونیز کسانیکه او را می‌شناسند دعوت میشود جهت ملاحظه عکس او و درصورت شناسائی جهت اخذ توضیح باین بازپرسی مراجعه نمایند.

م الف ۲۸۵۳۳

بازپرس شعبه ۱ دادسرای عمومی قزوین- بدیلی

بسمه تعالی

آگهی مزایده

جهاد سازندگی استان آذربایجانشرقی مرکز تبریز در نظر دارد تعدادی از خودروهای کامیون - کمپرسی - کشنده خودرا از طریق مزایده بفروش رساند متقاضیان خرید میتوانند همه روزه در ساعات اداری به جزء ایام تعطیل از مورخه ۶۴/۱۱/۲۶ لغایت ۶۴/۱۲/۵ جهت رویت خودروهای مذکور به کارگاه القلندیس واقع در جاده تبریز - خسروشهر مراجعه و جهت اخذ اوراق شرایط به امور نقلیه جهاد استان واقع در اخر خیابان قدس قره آغاج مراجعه نمایند. ضمنا جهاد سازندگی در رد یا قبول کلیه پیشنهادات واصله مجاز میباشد و هزینه آگهی بعهده برندگان مزایده میباشد

۳۲۸۰ / م الف

بامید پیروزی نهائی رزمندگان اسلام
روابط عمومی جهاد سازندگی استان

بسمه تعالی

اطلاعیه ژاندارمری جمهوری اسلامی ایران

ژاندارمری جمهوری اسلامی طرح آرم ژاندارمری را که نشانگر فعالیت‌های این سازمان باشد به مسابقه می گذارد از طراحان و صاحب نظران تقاضا می شود طرح‌های خود را حداکثر تا تاریخ ۶۴/۱۲/۱۰ به روابط عمومی و تبلیغات ژاندارمری تحویل نمایند.

م الف ۲۸۵۵۱

ژاندارمری جمهوری اسلامی ایران

بسمه تعالی

اگهی دعوت شرکتهای پیمانکار به مناقصه

وزارت راه و ترابری در نظر دارد پروژه‌ای با مشخصات اصلی زیر را بمناقصه بگذارد:

۱- کل برآورد کار براساس قیمتهای سال ۶۲ برای راه مزبور معادل ۱/۴۳۳/۳۶۳/۲۸۲ ریال با اعمال ضرایب فهرست با مدت اجرای ۳۶ ماه شمسی و طول ۸۹+۰۰۰ کیلومتر
۲- نوع عملیات عبارت است از اسفالت گرم قطعات ۲ و ۳ و ۴ راه شهرکرد - چات
۳- محل انجام کار و موقعیت جغرافیائی استان چهارمحال و بختیاری

از شرکتهای پیمانکار داوطلب مناقصه فوق که حائز شرایط آئیننامه تشخیص صلاحیت شرکتهای پیمانکاری - ساختمانی - تاسیساتی، و تجهیزاتی مصوب جلسه مورخ ۶۰/۲/۳۰ هیئت وزیران حداقل در گروه شش رتبه ۵ رشته سیویل باشند تقاضا میشود حداکثر ظرف مدت ۷ روز اداری از تاریخ نشر این آگهی برای دریافت فرمی که طی آن سئوالاتی در مورد وضع و مشخصات شرکت داوطلب مناقصه و شرکاء و سهامداران آن مطرح است به وزارت راه و ترابری خیابان سپهبد قرنی طبقه پنجم اداره کل پیمان و رسیدگی مراجعه نمایند فرم مذکور باید حداکثر ظرف مدت ۷ روز اداری تکمیل و عودت داده شود.

ارسال فرم تکمیل شده و مدارک آن هیچ تعهدی را برای دعوت شرکتهای متقاضی به مناقصه برای وزارت راه و ترابری ایجاد نمیکند.

م الف ۲۸۵۵۰

وزارت راه و ترابری

عکس حسین بیگی فرزند قوسی سن ۱۷ ساله از تاریخ ۶۴/۱۰/۲۰ از منزل خارج و تا کنون مراجعت نکرده است کسانیکه از نامبرده اطلاعی دارند لطفا با تلفن ۵۲۸۱۶۰ عبداله زعفری و یا به ادرس نعمت آباد ۱۲ متری طالقانی روبروی منبع آب آقای خانی تماس و خانواده‌اش را خوشحال سازند.

آ - ۵۲۱۱

آگهی مزایده

جهاد سازندگی استان آذربایجانشرقی مرکز تبریز در نظر دارد انواع خودروهای مستهلک و ازرده خارج خودرا ازطریق مزایده، تک تک براساس تبصره ۶۳ قانون بودجه سال ۱۳۶۴ بین اعضاء خود بفروش برساند برادران متقاضی خرید میتوانند همه روزه در ساعات اداری به جز ایام تعطیل از تاریخ ۶۴/۱۱/۲۶ الی ۶۴/۱۲/۵ جهت رویت خودروهای مذکور و دریافت تقاضانامه و اخذ شرایط شرکت در مزایده به کارگاه القلندیس واقع در جاده تبریز - خسروشهر مراجعه نمایند.

۳۲۷۹/ م الف

۲۲ بهمن

دهه مبارک فجر و سالگرد پیروزی انقلاب شکوهمند اسلامی را تبریک میگوئیم

هیئت مدیره اتحادیه صافکاران و نقاشان گنبدکاوس و حومه

---

۲۲ بهمن

ایام پربرکت دهه فجر و سالروز پیروزی انقلاب شکوهمند اسلامی بر ملت ایران و تمامی مستضعفان جهان مبارک باد.

اتحادیه فروشندگان کاغذ و مقوا

دهه مبارک فجر و...

بهمن

سالگرد شکوهمند پیروزی انقلاب اسلامی ایران مبارک باد

صنف قنادان نوشهر و چالوس

ایام پربرکت دهه فجر و سالروز پیروزی انقلاب شکوهمند اسلامی بر ملت ایران و تمامی مستضعفان جهان

مبارک باد.

اتحادیه وتعاونی صنف فروشندگان وتعمیرکاران موتورسیکلت و دوچرخه کرج وحومه

دهه مبارک فجر و...

بهمن

سالگرد شکوهمند پیروزی انقلاب اسلامی ایران مبارک باد

از طرف شرکت تعاونی فروشندگان مرغ و تخم مرغ و ماهی استان باختران

---

۲۲ بهمن

یوم الله ۲۲ بهمن، طلوع فجر پیروزی انقلاب رهائی بخش اسلام

برامت شهیدپرور ایران و تمامی پویندگان راه حق و آزادی گرامی باد.

از طرف شرکت کیهان الکتریک تولید کننده ترانسفورماتورهای تقویت برق و امپلی فایر درقدرتهای مختلف باختران شهر صنعتی صندوق پستی ۱۵۴۳-۶۷۱۴۵

مبارک باد.

---

۲۲ بهمن

یوم الله ۲۲ بهمن، طلوع فجر پیروزی انقلاب رهائی بخش اسلام

برامت شهیدپرور ایران و تمامی پویندگان راه حق و آزادی گرامی باد

شرکت خدمات وتوسعه معادن ایران واحد قم

دهه مبارک فجر و...

بهمن

سالگرد شکوهمند پیروزی انقلاب اسلامی ایران مبارک باد

مدیرعامل کارخانه آرد درخشان قم حاج محمد حسین فخاریان

---

۲۲ بهمن

یوم الله ۲۲ بهمن، طلوع فجر پیروزی انقلاب رهائی بخش اسلام

برامت شهیدپرور ایران و تمامی پویندگان راه حق و آزادی گرامی باد

از طرف واحد تولیدی داروهای گیاهی اکسیر واقع درشهر صنعتی باختران ابراهیم خاوری

دهه مبارک فجر و...

بهمن

سالگرد شکوهمند پیروزی انقلاب اسلامی ایران مبارک باد

مجمع امورصنفی- شورای مرکزی اصناف شهرستان کرج

---

۲۲ بهمن

دهه مبارک فجر و سالگرد پیروزی انقلاب شکوهمند اسلامی را تبریک میگوئیم

لاهیجان - شرکت تعاونی درودگران شهرستان و حومه

---

۲۲ بهمن

دهه مبارک فجر و سالگرد پیروزی انقلاب شکوهمند اسلامی را تبریک میگوئیم

روابط عمومی اداره تربیت بدنی و باشگاه سوارکاری و هیئت‌های ورزشی شهرستان گنبدکاوس

---

۲۲ بهمن

یوم الله ۲۲ بهمن، طلوع فجر پیروزی انقلاب رهائی بخش اسلام

برامت شهیدپرور ایران و تمامی پویندگان راه حق و آزادی گرامی باد

کارکنان شبکه بهداری قم

---

۲۲ بهمن

یوم الله ۲۲ بهمن، طلوع فجر پیروزی انقلاب رهائی بخش اسلام

برامت شهیدپرور ایران و تمامی پویندگان راه حق و آزادی گرامی باد

از طرف شرکت سهامی خاص غرب کریستال تولید کننده انواع محصولات پلاستیکی

---

۲۲ بهمن

یوم الله ۲۲ بهمن، طلوع فجر پیروزی انقلاب رهائی بخش اسلام

برامت شهیدپرور ایران و تمامی پویندگان راه حق و آزادی گرامی باد

مدیران - کارکنان و کارگران کارخانجات الیاف و اسفنج شیروان تحت پوشش سازمان صنایع ملی ایران

الله اکبر

الله اکبر

گرامی باد یاد شهیدان به خون خفته انقلاب اسلامی ایران

۲۲ بهمن

سالروز پیروزی انقلاب اسلامی و فرخنده ایام دهه فجر بر ملت بزرگ ایران و رزمندگان اسلام و تمامی مستضعفان جهان مبارک باد

شورای مرکزی اصناف شهرستان شیروان

یوم الله

۲۲ بهمن

طلوع فجر پیروزی انقلاب رهائی بخش اسلام

برامت شهیدپرور ایران و تمامی پویندگان راه حق و آزادی گرامی باد.

شهرداری شهرستان شیروان

گروه صنایع شیمیائی سازمان صنایع ملی ایران در راستای خودکفائی و توسعه صنعتی

با توجه به اهداف پیش بینی شده در قانون اساسی جمهوری اسلامی ایران در جهت رسیدن به استقلال اقتصادی و حصول خودکفایی در زمینه رفع نیازهای اولیه از جمله خوراک، پوشاک، مسکن و با در نظر گرفتن منابع غنی مواد اولیه در کشور نقش صنایع شیمیائی در رسیدن به این مهم هر چه بیشتر واضح و وظیفه فراهم نمودن مقدمات گسترش صنایع و تسلط بر تکنولوژی مدرن و همچنین آموزش نیروی انسانی مورد نیاز را سنگینتر میسازد.

بطور کلی صنایع شیمیایی صنایعی است که در جریان تولید محصولات آن فعل و انفعالات شیمیایی صورت می پذیرد. چنانچه می دانیم محصولات شیمیایی عمدتاً متنوع بوده و کاربرد وسیعی در کلیه صنایع دیگر و حتی برخی از فرآورده های صنایع شیمیایی خود میتواند مواد اولیه بخش عظیمی از صنایع پایین دستی را دربرگیرد مانند صنایع پلاستیک و نساجی..... با توجه به اهمیت فوق الذکر، این صنایع ارزش روز افزون و فوق العاده یافته بطوریکه شاخص اصلی ارزیابی توسعه صنعتی در کشورهای در حال رشد بشمار می اید.

طبق قوانینی که از تصویب شورای انقلاب اسلامی گذشت بسیاری از صنایع کوچک و بزرگ که بوسیله سرمایه داران وابسته و طاغوتیان فراری اداره می شد به دست دولت افتاد و از مهمترین دستاوردهای ملی شدن این صنایع ایجاد زمینه رشد و بروز استعدادهای کارکنان متعهد شرکتهای تحت پوشش سازمان صنایع ملی ایران بوده است. که در گذشته بدلایل منفعت گرائیها و جلوگیری از خودکفایی و رشد صنایع کشور توسط طاغوتیان و صاحبان سرمایه هیچگاه امکان شکوفائی خلاقیتهای لازم را نمی یافتند تعداد بسیاری از شرکتهای تحت پوشش بوسیله کارشناسان و سهامداران خارجی که بر آن شرکتها تسلط کامل داشتند اداره میشد و در حقیقت سرمایه داران گذشته تنها نقش واسطه هایی را که وظیفه شان عاید کردن سودهای کلانی برای اربابان امپریالیستی آنان بوده است بازی میکردند بعلاوه در اداره بسیاری دیگر از این صنایع نیز امریکائی ها، اسرائیلی ها، انگلیسی ها، ژاپنی ها، اطریشی ها و آلمانیها نقش عمده ای را دارا بوده اند البته اضافه مینماید که اغلب قریب به اتفاق این سهام از طرف دولت جمهوری اسلامی ایران و یا سازمان صنایع ملی ایران طی چند سال اخیر خریداری شده است و اداره این شرکتها مستقیماً و مستقلاً بدست متخصصین ایرانی انجام میپذیرد.

گروه صنایع شیمیایی سازمان صنایع ملی ایران در سال ۱۳۶۳ با مدیریت ۳۸ واحد تولیدی سهم عمده ای از کالاهای اساسی مورد نیاز را تولید و عرضه نموده و توانسته است بمیزان ۱۴٪ نسبت به سال ۶۲ حجم تولیدات خود را افزایش دهد که این افزایش عمدتا درتولید مواد پاک کننده، کودهای شیمیائی، روغن‌های صنعتی، محصولات پلاستیکی و الیاف مصنوعی به چشم میخورد که این میزان افزایش در جهت قطع وابستگی و تامین نیاز مواد اولیه تعدادی از شاخه های صنعتی موجود در کشور نقش ارزنده ایفا نموده است.

البته شایان ذکر است که با رفتن کارشناسان خارجی و فرار سرمایه داران از کشور اداره این واحدهای تولیدی در ابتدا با مشکلات بسیاری همراه بود ولی با وجود همه مشکلات بیاری خداوند و با همت کارگران و مدیران متعهد شرکتها و با همکاری های دولت انقلابی نه تنها صنایع تحت پوشش گامی به عقب ننهادند، بلکه روند رشد این صنایع با شتابی فوق العاده رو به جلو بوده است.

تولیدات کارخانجات تحت پوشش اینگروه در سالهای ۵۶ و طی سالهای ۶۰ ببعد و مقایسه آنها با یکدیگر و همچنین نسبت تولید به ظرفیت و پیش بینی و درصد رشد نسبت به سال ۶۰ نمایانگر رشد میانگین تولید قریب به اتفاق این کارخانجات از یک تا ۴۰٪ ـ نسبت به سال ۵۶ میباشد و همچنین تولید سال ۶۳ و ۶۲ در مورد اکثر کارخانجات عمدتاً افزایش داشته و در مواردی شاهد ۱۵۰ درصد افزایش در تولیدات کارخانجات میباشیم.

تایروتیوب انواع خودروهای سبک و سنگین،تایر و تیوب دوچرخه، قطعات فنی لاستیک، لوله و اتصالات پی وی سی پودر و ظروف ملامین، پودرهای شوینده، اسفنج و عایقهای اسفنجی، گونی و چتائی، روغنهای صنعتی، انواع گریس، مایعات شوینده، الیاف و تایس اکریلیک و الیاف پلی استر از مهمترین تولیدات گروه صنایع شیمیائی بوده که نسبت به سال ۵۶ درصد افزایش چشمگیری داشته‌اند همچنین افزایش تولید این کارخانجات نقش بسزائی در رسانیدن مملکت به مرز خودکفایی را دارا بوده است.

امور مالی

با توجه به افزایش تولید بمیزان ۱۴٪ فروش انواع مصنوعات تولیدی گروه صنایع شیمیائی در عملکرد ۱۳۶۳ معادل ۷۸/۳۴۳ میلیون ریال بوده که در مقایسه با عملکرد ۱۳۶۲ بمبلغ ۶۷/۵۸۸ میلیون ریال حاکی ۱۶٪ افزایش رقم فروش میباشد. بادرنظر گرفتن بهای تمام شدهٔ کالای فروش رفته بعلاوه هزینه های غیرتولیدی (هزینه های اداری ـ تشکیلاتی ـ مالی ـ توزیع وفروش) وفعالیتهای غیرعملیاتی حکایت از ۴/۹۲۹ میلیون ریال سودویژه قبل از کسر مالیات مینماید که در مقایسه با عملکرد ۶۲ بمبلغ ۲۶۸۹ میلیون ریال، افزایشی بمبلغ ۲۲۴۰ میلیون ریال در سودویژه پشتوانه بسیار خوبی جهت وجوهات موردنیاز برای جایگزینی ماشین الات فرسوده کارخانجات وطرحهای جدید تولیدی گروه صنایع شیمیایی میباشد. همانطوریکه ملاحظه مینمایند درصد سودویژه به فروش خالص از ۴٪سال ۱۳۶۲ به ۶٪ بخاطر صرفه جوئی در هزینه ها وافزایش تولیدات سال ۱۳۶۳ حاصل گردیده است. درصد سودویژه به فروش صنایع شیمیائی قاعدتاً بایستی بالاتر از ۶٪ باشد ولیکن بخاطر سیاستهای مثبت دولت برای مبارزه با تورم، وحمایت از مصرف کنندگان، نرخهای فروش اغلب کارخانجات تحت پوشش در عملکرد ۱۳۶۳ ثابت بوده وهیچگونه افزایشی اعمال نشده است.

جمع دارایی جاری شرکتهای تابعه گروه شامل موجودیهای مواد اولیه، قطعات یدکی، کالای ساخته شده، موجودی نقد وغیره در پایان عملکرد ۶۳ معادل ۶۶۵۹۴ میلیون ریال بوده که درمقایسه با عملکرد سال قبل معادل ۱۹٪ افزایش داشته است. خالص دارائیهای ثابت شامل زمین، ساختمان، ماشین الات، تاسیسات برق وگاز وسایر اموال ودارائیهای شرکتها در پایان عملکرد ۶۳ معادل ۲۵/۸۵۶ میلیون ریال بوده که در مقایسه با عملکرد مشابه ۴٪ فزونی داشته است. بدین ترتیب جمع دارائیها معادل ۱۴٪ نسبت به سال ۶۲ افزایش نشان میدهد وبیان کننده توجه خاص مسئولین به بالا بردن پتیه مالی شرکتها، افزایش ماشین الات وتاسیسات، موجودیهای مواد اولیه وغیره میباشد. بدهیهای جاری وطویل المدت وذخایر در طرف دیگر ترازنامه شرکتهای تابعه گروه حاکی از مبلغ ۶۹/۵۵۷ میلیون ریال است که در قیاس با عملکرد ۶۲معادل ۶۰٪ کاهش یافته که علت عمده ان بازپرداخت بدهیهای معوقه به سیستم بانکی وتبدیل طلب بانکها به سرمایه در شرکت پلی اکریل ایران (وابسته بگروه شیمیائی) بوده است. ارزش ویژه شرکتها (حقوق صاحبان سهام عمدتا دولت) بدلیل اخیر وافزایش سوداوری مذکور معادل ۲۲/۸۹۳میلیون ریال شده ونسبت به عملکرد ۶۲که منفی بوده برای اولین بار مثبت گردیده است.

درصد ارزش ویژه به کل دارایی های شرکتها درسال ۶۳ معادل ۲۵٪ بوده ونمایانگر این واقعیت است که پس از گذشت سالهای سخت وبرتلاش بعدازانقلاب شکوهمند اسلامی برای اولین بار نه تنها ارزش ویژه منفی نیست بلکه ۲۵٪ از دارائیهای شرکتها متعلق بدولت وبقیه بطریقی دیگر متعلق به بانکها وسایر بستانکاران میباشد.

واردات

ارز جذب شده شرکتهای تحت پوشش گروه شیمیایی درسال ۶۳ قریب ۱۸۷ میلیون دلار بوده وواردات شرکتهای گروه عمدتاً از کشورهای بلوک غرب صورت پذیرفته است. درمیان این کشورها حجم مبادلات به ترتیب عبارتست از المان غربی ۴۳، ترکیه ۳۳، سوئیس ۱۸، اتریش وبلژیک ۱۴، انگلستان ۱۳ وژاپن ۱۰میلیون دلار.

کشورهای اخیر الذکر بیش از ۵۰٪ حجم واردات شرکتهای گروه را به خود اختصاص داده اند. ضمنا سهم کشورهای اسلامی از ۱۱/۸٪ درسال ۶۲ به ۱۸/۷٪ درسال ۶۳ افزایش یافته که وجه عمدهٔ ان بلحاظ افزایش واردات ازکشور ترکیه بوده است. شایان ذکر است که ارز تخصیصی درسالهای ۶۲،۶۱و۶۳ به ترتیب ۲۷۳،۳۴۰ و ۱۸۷میلیون دلار بوده که نشانگر کاهش ارز تخصیصی درطی سالهای اخیر میباشد.

صادرات

درمورد صادرات نیز سابقه صادراتی از محصولات این گروه درقبل وبعداز انقلاب منحصرا مربوط به پودرهای شوینده بوده که در قبل از انقلاب عمدتا به کشورهای خلیج فارس وشوروی انجام میگرفته است.

متاسفانه بعداز انقلاب به علت مشکلات اقتصادی وسیاسی کشور میزان صادرات کاهش یافته بطوریکه درسال ۶۲ کل صادرات پودرهای شوینده معادل ۱۲۲ تن بوده که در مقام مقایسه با مقدار ۱۵هزارتن در سال ۵۶ ناچیز میباشد خوشبختانه با توجه به تاکید مسئولین مملکتی در توسعه هرچه بیشتر صادرات کالاهای غیرنفتی وخارج از سیستم اتکاء به منابع ارزی تک محوری نفت وباتوجه به فعالیت وپیگیری جدی مساله درسازمان، اخیرا اقداماتی جهت توسعه هرچه بیشتر صادرات کالاهای تولیدی این گروه انجام گرفته که از ان جمله میتوان به موارد زیر اشاره نمود:

* تهیه لیست اقلام صادراتی گروه
* تهیه اطلاعات مربوط به قیمت تمام شده ریالی وارزی
* تهیه بروشور و کاتالوگ وسایر اگهی های تبلیغاتی
* شرکت در نمایشگاههای مختلف جهت معرفی وبازاریابی کالاها وغیره

باتوجه به اقدامات مذکور امید است که در اینده مساله صادرات بطورجدی پیگیری و به نتایج مثبت نائل گردد.

لازم به یاداوری است که میزان صادرات پودرهای شوینده در سال ۶۳ معادل حدود ۱۰۱۵ تن بوده است که نسبت به سال قبل افزایش یافته ولی هنوز از اهداف این گروه فاصله زیادی دارد.

در رابطه با تنوع بخشی به تولیدات صادراتی مطالعات لازم صورت پذیرفته و در حال حاضر زمینه‌های صادراتی مناسب جهت عرضه و صدور کالاهایی نظیر ملامین، گریس و پارافین و واشکازین، کود و سموم نباتی، دستگش هالاتکس، الیاف اکریلیک و پلی استر، رزینها و رنگ و مواد افزودنی ساختمانی و ریخته‌گری و... یافته و برنامه‌ریزی‌های لازم صورت پذیرفته است.

توسعه و رشد تکنولوژی

مجموعه پروژه‌ها و طرحهای جدید و انتقالی از سال ۶۲ را که شرکتهای تحت پوشش گروه شیمیائی ارائه و یا تکمیل نموده‌اند میتوان به دو بخش شامل طرحهای تکمیلی و انتقالی از سال ۶۲ و پروژه‌ها و طرحهای پایه‌ریزی شده در سال ۶۳ منقسم نمود که در اینجا به بررسی دقیق تر هر یک از بخش‌های مذکور و آخرین پیشرفت‌های هر یک می پردازیم:

الف) طرحها و پروژه‌های تکمیلی و انتقالی از سال ۶۲

۱ـ طرح نوسازی و جانشینی ماشین‌الات شرکت تولیدی کیان تایر

ماشین‌الات شرکت تولیدی کیان تایر که متجاوز از بیست سال است بطور مداوم مشغول به کار بودند نیاز به جایگزینی و نوسازی داشت تا در درجه اول بتوان محصولی با کیفیت برتر عرضه نمود و در درجه دوم ظرفیت تولید کارخانه را افزایش داد. در همین رابطه مطالعات مربوط به نوسازی و جایگزینی ماشین الات این شرکت در نهایت دقت انجام پذیرفت و در سال ۶۳ موفق به گشایش اعتبار جهت وارد نمودن ماشین الات گردید که پس از ورود و نصب انها در سال ۶۷ به وصول به ظرفیت ۲۰ هزار تن میسر خواهد گردید.

۲ـ طرح تولید لاستیکهای کشاورزی و بلادر در شرکت تولیدی لاستیک دنا

طرحهای مربوط به محصولات فوق در سال ۶۳ به پایان رسیده و بهره‌برداری از انها آغاز گشته است خصوصاً در مورد تولید بلادر که نیاز کارخانجات تایرسازی موجود را تأمین نموده و از خروج مبالغ متنابهی ارز جلوگیری بعمل آورده است.

۳ـ پروژه خشک کردن چسب اوره فرمالدهاید در شرکت شیمیایی قدس

سفارش ماشین الات پروژه مذکور صورت پذیرفته و مراحل نهایی خود را می گذراند.

۴ـ پروژه تولید تسمه نقاله سنگین و سبک

در سال ۶۳ قرارداد کامل خرید ماشین الات و انتقال کامل تکنولوژی جهت تولید ۲۰۰ کیلومتر تسمه نقاله سنگین در شرکت لاستیک دنا (بریجستون سابق) صورت پذیرفت و هم اکنون مراحل مختلف ان از قبیل اعزام متخصصین جهت اموزش، احداث ساختمانها و سالنهای مورد نیاز بمنظور نصب ماشین الات در حال اجرا میباشد. همزمان با طرح تولید تسمه نقاله سنگین توسط شرکت دنا طرح تولید تسمه نقاله سبک که مصارف متفاوتی از تسمه نقاله سنگین دارد به ظرفیت ۱۰۰ کیلومتر در شرکت کفپوش و قطعات لاستیکی ایران مراحل مختلف قبل از احداث را طی می نماید.

۵ـ طرح توازن خطوط تولید تایر و تیوب دوچرخه در ایران یاسا

طرح مذکور که دراصل به منظور توازن دهی به خطوط تولید تایر و تیوب دوچرخه و موتورسیکلت است شامل جداسازی واحد تایر و تیوب افزایش توان و ظرفیت تولیدی، توسعه بخش قطعات فنی لاستیک و لاتکس و طرح احداث بخش تولید کانوچوی دوباره احیاء شده میباشد. اجرای این پروژه وصول به ظرفیت ۱۸۰۰۰ حلقه تایر و تیوب در مرحلهٔ تکمیلی در سال ۱۳۶۷ پیش‌بینی میشود.

۶ـ پروژه تولید پارافین مرغوب

اجرای پروژه مذکور در شرکت نفت پارس از سال ۶۲ شروع و پیش‌بینی میشود که در اردیبهشت ماه ۶۵ مورد بهره‌برداری قرار گیرد. با اجرای پروژه مذکور نیاز داخل به پارافین مرغوب تامین و تا ۲۵٪ ظرفیت برای صادرات پیش‌بینی میشود.

باتوجه به قدمت و فرسودگی واحد سولفوناسیون در شرکت مذکور موضوع اجراء پروژه مطرح و تاکنون مطالعات فنی اقتصادی مربوطه پایان پذیرفته و ماشین الات ذیربط در دست سفارش میباشد. حجم سرمایه گذاری اجرای این پروژه ۴۰۰ میلیون ریال بر اورد میشود.

۶ـ پروژه تولید رزینهای ریخته گری در شرکتهای فارسیران و رزینهای صنعتی ایران

مطالعات مربوط به اجرای پروژه مذکور اخیراً تکمیل و درمرحله سفارش ماشین الات میباشد با اجرای این پروژه انواع رزینهای ریخته گری هات بوکس، رزین پولکی و رزین سرد به ظرفیت ۸۰۰ تن در سال تولید خواهد گردید. درحال حاضر این رزینها از خارج وارد میگردد.

طرح تولید اکریلونیتریل

با توجه به نیاز شرکت پلی اکریل به ماده اولیه اکریلونیتریل و براساس موافقت سه جانبه بانک صنعت و معدن، دفتر مطالعات طرحهای شیمیایی وزارت صنایع و گروه شیمیایی سازمان صنایع ملی ایران مطالعات فنی اقتصادی طرح از نیمه سال ۶۳ شروع و پیش بینی میشود که حداکثر تاپایان سال جاری مطالعات مذکور تکمیل گردد.

با اجرای پروژه مذکور و تولید داخلی اکریلونیتریل سالیانه از خروج بیست میلیون دلار جلوگیری بعمل میاید.

۸ـ پروژه تولید فلوروفول از ضایعات پلی استردر پلی اکریل

سالیانه قریب به ۴٪ از محصولات پلی استرپلی اکریل به صورت ضایعات در خط تولید بدست می‌اید. در صورت اجرای پروژه مذکور ضایعات پلی استر به صورت تیپ و چتائی تبدیل میشود. مطالعات مذکور اخیرا تکمیل و زمان راه اندازی ان با توجه به سفارش ماشین الات در سال ۱۳۶۷ خواهد بود.

در ضمن با توجه به روشهای دیگر چون تبدیل ضایعات پلی استر به منومر D.M.T به روش هیدرولیزونیزکار بردهای اخیر ان بعنوان پلاستیسایزر در نیتریل را به جای D.O.P موضوع کاربرد ضایعات مذکور در این پروسه‌ها و انجام مطالعات فنی اقتصادی ان پیشنهاد شده است.

۹ـ پروژه روکش تایرها به روش سرد

باتوجه به فرسوده بودن ماشین الات روکش تایر در شرکت کیان تایر و همچنین نیاز به افزایش تولید تایرهای روکش شده، پیشنهاد انجام مطالعات مربوط به کاربرد تکنولوژی جدید روکش تایر (سیستم سرد) مطرح و درحال حاضر مطالعات فنی اقتصادی پروژه در دست انجام میباشد با اجرای پروژه مذکور هرساله از خروج مقادیر قابل توجهی ارز جلوگیری بعمل می‌اید. پیش بینی میشود که زمان راه اندازی ماشین الات مبتنی بر تکنولوژی جدید در اوایل سال ۶۶ خواهد بود.

۱۰ـ نوسازی واحد دستکش ایران یاسا

باتوجه به قدمت واحد مذکور و غیر اقتصادی بودن ان مطالعات نوسازی واحد دستکش ایران یاسا شروع و براساس برنامه تنظیمی حداکثر تاپایان سال جاری تکمیل خواهد شد. در ضمن در مدرنیزه کردن واحد دستکش طرح ساخت کامپاند نیز ملحوظ گردیده است. بدین ترتیب با فرموله کردن کامپاند مورد نیاز دستکش ضمن جلوگیری از خروج بی رویه ارز، کاهش ضایعات و کاهش قیمت تمام شده نیز حاصل خواهد گردید.

۱۱ـ پروژه نوسازی کارخانجات گونی بافی

فرسودگی ماشین الات ریسنده و بافنده در کارخانجات الیاف خراسان، الیاف شیروان و گونی بافی بیستون تیم کارشناسی مطالعات نوسازی را تکمیل و براساس برنامه زمانبندی پروژه‌های مذکور تا پایان سال ۶۶ مورد بهره برداری خواهد بود.

۱۲ ـ پروژه کاهش مصرف D.O.P. در پلی وینیل کلراید

قیمت بالای D.O.P. وبعضا مشکلات تامین ان ضرورت پیگیری این پروژه را بیشتر مطرح نموده است. در این رابطه جایگزینی یا کاهش D.O.P در پی وی سی بدون تغییر خواص فیزیکی دردست بررسی است. ضمنا در رابطه با جایگزینی مقاوم کننده‌های حرارتی P.V-C. بانوع داخلی نیز مطالعات لازم دردست انجام میباشد و پیش‌بینی میشود که کاربرد پروژه‌های مذکور در سال ۱۳۶۵ تحقق پذیرد.

۱۳ ـ پروژه تولید سولفات سدیم در شرکت معدنی املاح ایران

شرکت معدنی املاح ایران در سال ۶۳ با مشارکت وزارت معادن و فلزات و سازمان صنایع ملی ایران تشکیل گردید. در حال حاضر این شرکت علاوه بر بهره‌برداری از تعدادی معادن سولفات سدیم، اجرای پروژه تولید سولفات سدیم پودر در منطقه ده نمک گرمسار (تپه اقاییک) با ظرفیت ۲۵۰۰۰ تن را پیگیری مینماید. مطالعات فنی اقتصادی تا پایان سالجاری تکمیل و بهره‌برداری از کارخانه مذکور در ابتدای ۶۷ پیش‌بینی میشود.

علاوه بر طرحها و پروژه‌های فوق‌الذکر پروژه‌های ذیل از سوی کارشناسان گروه صنایع شیمیائی و شرکتهای تحت پوشش از سال ۶۳ شروع و مطالعات مربوطه در مرحله تکمیلی میباشد. باجرای این پروژه‌ها سالیانه از مقدار متنابهی ارز جلوگیری و مانند دیگر طرحها دارای نقش تعیین کننده در خودکفائی صنعتی میباشند:

* طرح کاربرد پلی یورتان در تولید قطعات صنعتی
* پروژه کاربرد سالتانت در گریس نسوز
* پروژه جایگزینی اکسیدتیتان در صنایع رنگ سازی و قطعات لاستیکی
* پروژه تولید لاستیک برای مصارف را برلاینینگ در شرکت کفپوش و قطعات لاستیکی
* پروژه تولید سولفیت و پیرو سولفیت سدیم در شرکت پاکسان
* طرح تولید سیم طوقه صنعت تایرسازی
* با عنایت به اینکه گروه شیمیائی سازمان صنایع ملی ایران در زمینه تولید تایر و قطعات لاستیکی سهمی ملی دارد و همچنین با توجه به گستردگی طرحها و پروژه‌ها در این شاخه صنعت، در سال ۶۳ مطالعات مربوط به ایجاد مرکز تحقیقات لاستیک شروع و هم اکنون مقدمات تشکیل آن فراهم میگردد.

براساس برنامه تنظیمی و یادداشت‌های تفاهم متبادله بادپارتمان صنایع شیمیایی سازمان توسعه صنعتی ملل متحد این مرکز تحقیقاتی در جریان کار خود با سازمان مذکور ارتباطات اطلاعاتی و تحقیقاتی برقرار و دستاوردهای تحقیقاتی تبادل خواهد یافت.

ضمنا طرح ایجاد مرکز تحقیقاتی الیاف مصنوعی به منظور تقویت هستهٔ تحقیق و توسعه شرکت پلی اکریل مورد مطالعه واقع و شروع کار ان براساس برنامه موجود در نیمهٔ اول سال ۱۳۶۵ خواهد بود.

* اسامی شرکتهای تحت پوشش گروه صنایع شیمیائی سازمان صنایع ملی ایران:

اسفنج شیروان ـ الیاف سنتتیک خراسان ـ الیاف سنتتیک شیروان ـ املاح معدنی ایران ـ ایران یاساتایروراپر ـ پارس الوان ـ پارس فراورد پاساب پاکسان ـ پلاستیک سازی باختران ـ پلاستیک شمال ـ پلی اکریل ایران ـ پی وی سی اصفهان ـ تولیپرس ـ تولیدی تهران ـ درخشان تهران ـ دستکش گیلان ـ دنا ـ رزینهای صنعتی ایران ـ سازمان صنعتی پشمباف تهران ـ سولفاتیک ـ شیمیائی دشت غرب ـ طرحهای کوچک ایران ـ فارسیران ـ فراورده های شیمیائی ایران ـ فیبرعایق گرگان ـ قدس ـ قطعات لاستیکی و چسب تهران ـ کفپوش و قطعات لاستیکی ایران ـ کیان تایر ـ گروه تولیدی تهران ـ گونی بافی بیستون ـ لاستیک سیرجان ـ لاستیک یزد ـ لنت ترمز ایران ـ لوله سازی شمال ـ لوله و اتصالات البرز ـ محصولات پارس ـ مصنوعات پلاستیکی شیراز ـ نفت پارس ـ یورتان.

عملکرد گروه صنایع مصالح ساختمانی سازمان صنایع ملی ایران در جهت نیل بخود کفائی صنعتی

انقلاب شکوهمند اسلامی ایران در سر فصل تاریخی ۲۲ بهمن ماه سال ۵۷، رخدادها و دگرگونیهای سیاسی، اجتماعی، اقتصادی مهمی را به همراه داشت که اثرات آن در حیات جامعه از جمله دفع سلطه بیگانگان، بدست گرفتن اقتدار سیاسی ـ اقتصادی و پیدایش حکومت نوبنیاد جمهوری اسلامی را میتوان از موارد آن دانست.

در تحولات بخش اقتصاد و صنعت، برکناری و طرد سرمایه داران سود جو و وابسته به رژیم گذشته و در عین حال سرمایه داران بین المللی که با ایجاد صنعت مونتاژ و مصرفی سعی در غارت سرمایه ها و اموال عمومی و خارج نمودن آن از مملکت را داشتند میتوان ذکر کرد. براساس مصوبه شورای انقلاب اسلامی سازمان صنایع ملی ایران بعنوان یکی از ارگانهای دولتی وظیفه اداره و سرپرستی شرکتهای ملی شده و باقیمانده از رژیم گذشته را در اواخر سال ۵۸ بعهده گرفت.

گروه ساختمان بعنوان یکی از گروههای سازمان صنایع ملی ایران عهده دار و مسئول اداره شرکتهائی است که عمدتا تولید کننده مصالح ساختمانی و بعضی محصولات جنبی بوده که صاحبان و سرمایه داران آن از مملکت گریخته و یا بدلیل مقروض بودن به بانکها قادر به پرداخت بدهی و دیون خود نبوده‌اند.

در ابتدای تصدی، شرکتها بدلیل مقروض بودن، خالی بودن انبارها از مواد اولیه و لوازم یدکی وضعیت بد نقدینگی، عدم پرداخت حقوق پرسنل و دیگر مشکلات ناشی از ان تولید در مدت کوتاهی با افت روبرو گردیده و لذا پس از تعیین مدیران دولتی و تثبیت انها، تلاش و پیگیری مقامات و همکاری کارگران و کارمندان، همچنین پرسنل ستادی موفق گردیدند وضعیت را تثبیت و علیرغم مشکلات بوجود امده ناشی از جنگ تحمیلی، حصر اقتصادی و دسائس بین المللی رشد قابل ملاحظه‌ای در تولید بوجود اورده و حتی در چند مورد اقدام به راه اندازی واحدهای نیمه متوقف و متوقف از جمله کاشی گیلان و... تکمیل و راه‌اندازی واحد تولیدی آجر ماسه اهکی اهوام (معدن) شده است.

ویژگی‌های گروه ساختمان

تعداد شرکتهای فعال گروه ساختمان در حال حاضر ۴۹ شرکت تولیدی و ۵ شرکت پیمانکاری خدماتی میباشد.

پراکندگی شرکتهای تولیدی گروه در استانها بقرار ذیل میباشد:

۱ـ تهران ۲۶ شرکت ۲ـ اصفهان ۷ شرکت ۳ـ گیلان سه شرکت ۴ـ مازندران یک شرکت ۵ـ اذربایجان شرقی یک شرکت ۶ـ استان مرکزی چهار شرکت ۷ـ فارس دو شرکت ۸ـ زنجان دو شرکت ۹ـ ایلام یک شرکت ۱۰ـ خوزستان یک شرکت ۱۱ـ همدان یک شرکت

تعداد اقلام تولیدی در شرکتهای فوق ۲۸ قلم میباشد.

جدول ذیل عمده تولیدات گروه و ارقام تولید در سالهای ۶۳،۵۹،۵۶ را نشان میدهد:

تولیدات	واحد سنجش	سال ۵۶	سال ۵۹	سال ۶۳
اجر ماشینی	هزار قالب	۵۱۱۴۹۹	۱۰۸۵۲۶۴	۹۶۹۹۰۵
کاشی (دیواری وکف)	مترمربع	۶۱۴۱۵۵۱	۷۰۹۹۸۶۷	۱۱۰۱۸۷۰۸
بتون اماده	متر مکعب	۱۴۰۹۷۶	۱۲۳۰۹۰	۲۹۲۶۳۳
شن وماسه	متر مکعب	۱۴۹۶۴۵۰	۱۰۹۰۴۹۹	۲۰۲۷۲۹۴
اسفالت	تن	۴۱۰۲۷۸	۴۵۵۰۶۸	۴۹۱۴۷۳
سنگ ساختمان	مترمربع	۱۷۱۱۰	۱۷۵۱۴	۱۱۱۲۲
لوازم بهداشتی	قطعه	-	۲۹۷۳۳	۱۸۵۵۹۷
ظروف چینی	تن	۳۳۴۳۸۹	۹۴۹۵۷۹	۲۹۹۷۶۰۳
شیشه نشکن	مترمربع	۲۵۰۴۷	۱۸۲۸۸	۱۲۹۵۵۳
شیشه طلقی	متر مربع	۶۲۰۰	۷۹۵۱	۷۸۳۸۴
ورق پلی استایرین	متر مکعب	-	۴۹۳۸	۴۴۵۰۸
دیوار غیر بتونی	متر معکب	-	۶۷۷۶	۲۹۱۷۴

اسامی شرکتهای تحت پوشش گروه صنایع مصالح ساختمانی سازمان صنایع ملی ایران

کاشی سعدی ـ کاشی پارس ـ کاشی حافظ ـ کاشی نیلو ـ کاشی گیلان ـ چینی سازی ایرپرسلان ـ گیلان صاب ـ لوازم بهداشتی گلنما ـ بلفر ـ مقره سازی ایران ـ شیشه ابدیده ـ شیشه نشکن ـ شیشه میرال ـ شیشه سازی مینا ـ تهران بتون ـ بتون بابک ـ بتون باتیمان ـ ماسه سازگو ـ صنایع شنی اکام ـ فاماشن ـ اجر سوفالین ـ سازمایه ـ تهران سوفالین ـ اجر تکنو ـ اجر ثبات ـ اجر هراب ـ اجر اجر ـ اجر سه‌ام ـ اجر عالی ـ اجرهلاکو ـ اجردوشین ـ ایتالران ـ اجرکیاسا ـ اجر مدرن ایران ـ اجر ایلام ـ مصالح مازندران ـ مواد ساختمانی مانا ـ سفالران ـ سفالران پانو ـ اکام بتون ـ دیسمان ـ پریفاب ـ خانه سازی اریا ـ خانه سازی ایرداک ـ جالیز ـ سیپورکس ـ فامابتون ـ ایران اسپان ـ زمینه ـ نابر ـ پخش تولیدات سوفالین ـ حمل و نقل عملیات خاکی ـ بابک کار.

عملکرد واحد طرح و توسعه گروه

جهت افزایش ظرفیت تولیدی برخی از شرکتها، گروه ساختمان اقدام به اجرای طرحهای توسعه نموده است که اهم ان بشرح ذیل میباشند:

* ۱ـ خط شماره یک بحت سرع کاشی سعدی با ظرفیت تولید ۱۶۸۰۰۰ عدد کاشی در روز در سال ۶۳ شروع بکار نمود.
* ۲ـ طرح توسعه شرکت نیلو در اصفهان با ظرفیت جدید ۲ میلیون متر مربع کاشی کف با هزینه پیش بینی شده ۱۷۷۰ میلیون ریال، و ایجاد اشتغال بمیزان ۲۲۰ نفر در دست اجرا میباشد که تا انتهای سال ۶۳ حدود ۲۲۰ میلیون ریال هزینه اجرائی آن بوده است.
* ۳ـ طرح تکمیل و توسعه شرکت گلنما جهت افزایش ظرفیت ریخته گری و کل محصولات معادل ۲۰٪ ظرفیت اسمی ضمنا مطالعاتی در مورد تعبیه یک کوره تونلی جدید در دست میباشد.
* ۴ـ طرح تکمیلی کاشی گیلان که سیستم مصرف مواد خشک به مواد تررا تبدیل نموده است پس از اتمام مطالعات اجرای طرح در اواخر سال ۶۳ شروع شده. هزینه این طرح حدود ۱۰۰ میلیون ریال و ظرفیت جدید ان ۱۴۰۰ متر مربع در روز خواهد بود.
* ۵ـ طرح توسعه شرکت چینی سازی ایرپرسلان باعث تکمیل و توسعه خطوط تولید به ظرفیت ۱۶۰۰۰ تن در سال مراحل نهائی خود را پشت سر گذاشته است.
* ۶ـ طرح توسعه شرکت کاشی حافظ مبنی بر افزایش ظرفیت از ۱/۵ میلیون متر مربع به ۶ میلیون متر مربع در سال با هزینه اجرائی معادل ۱۸۰۰ میلیون ریال در دست اجرا میباشد.

بازرگانی

اهم فعالیتهای بازرگانی گروه بشرح ذیل میباشد.

* الف ـ واردات:

نظربه اینکه شرکتهای تحت پوشش این گروه از ارزبری کمتری نسبت به سایر صنایع برخوردارند. لذا عمده کالاهای وارداتی گروه جهت تولید محصولات را میتوان مواد شیمیائی ـ (پلی اتیلن، پلی استایرین) لعاب، رنگ، قطعات یدکی و ماشین الات تولید دانست.

با توجه به سیاست دولت مبنی بر کاهش واردات و صرفه جوئی در مصرف ارزی شرکتهای تحت پوشش سعی نموده تا با استفاده از لعاب داخلی در سال جاری تا حدود ۴۰ درصد مصرف لعاب خارجی را کاهش داده و همچنین با تولید الک ازمایشگاهی و صفحات نسوز از ورود کالای مشابه خارجی جلوگیری بعمل اورند.

لازم به ذکر است مصرف ارز در سال ۶۳ نسبت به ۶۲ ده درصد کاهش داشته است.

* ب ـ صادرات:

با توجه به نقش حیاتی صادرات در اقتصاد کشور و عدم وابستگی به نفت شرکتهای تحت پوشش این گروه سعی نموده‌اند در جهت صدور بعضی از محصولات خود از جمله آجرنما، کاشی کف و سنگ نمای ساختمان اقدامات موثری انجام داده و تاکنون موفق به صدور آجر نما (تولیدی شرکت دوشین) به امارات متحده عربی و قراردادی جهت صدور کاشی کف (تولیدی شرکت نیلو) و کاشی دیواری منعقد نماید.

در مورد قیمتها نیز در سالجاری علیرغم افزایش هزینه ها، شرکتهای تحت پوشش سعی نموده‌اند جهت مبارزه با تورم و حمایت از سیاست دولت قیمت فروش محصولات تولید را ثابت نگهداشته و افزایشی نداشته‌اند.

لازم به ذکر است علاوه بر تولیدات جدول ضمیمه دیگر تولیدات گروه عبارتند از:

محصولات بتونی سبک و سنگین (سقف، دیوار و سایر محصولات) انواع بلوک (سقفی و تیغه)، تیرچه (پیش ساخته و پیش فشرده)، اجر معمولی، سالن قوسی شکل فلزی، جعبه نوشابه، بطری

تفسیر محیط‌های رسوبی و کاربرد آن در مسائل اکتشافی

از: دکتر رضاموسوی حرمی
استادیار بخش زمین شناسی
دانشگاه مشهد

مقدمه:

محیط رسوبی به بخشی از سطح کره زمین اتلاق می‌گردد که دارای اختصاصات فیزیکی، شیمیائی و بیولوژیکی مخصوص به خود بوده و با محیط‌های اطراف خود اختلاف دارد. برای مثال محیط‌های رودخانه‌ای، دلتائی و غیره را می‌توان نام برد.

برای تفسیر محیط‌های رسوب‌گذاری، از سنگهای رسوبی موجود درزمین استفاده می‌شود که خود منعکس کننده، رخساره‌های مختلف است.

رخساره‌ها یا از نظر سنگی (اختصاصات فیزیکی) و یا از نظر زیستی (اختصاصات فسیلی) مورد مطالعه قرار می‌گیرد.

برای تفسیر محیط‌های رسوبی قدیمه از فرآیندهائی که در محیط‌های عهد حاضر، به وقوع می‌پیوندد، استفاده می‌کنند که این خود تحت عنوان «اصل امروزه: کلیدی برادوار گذشته»، بیان می‌شود.

تفسیر محیط های رسوبی در رابطه با مسائل اکتشافی، بخصوص مواد سوختی از قبیل نفت و گاز و غیرو، از اهمیت خاصی برخوردار است.

***

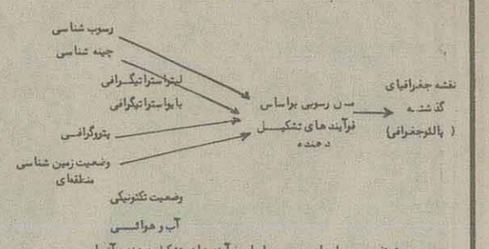

روش تفسیر محیط های رسوبی براساس فرآیند های تشکیل دهنده آنها

روش تفسیر محیط های رسوبی:

تفسیر محیط های رسوبی در دو مرحله مختلف انجام می‌گیرد. مرحله اول عبارت است از جمع‌آوری اطلاعات و مرحله دوم تفسیر اطلاعات را شامل می‌شود.

* مرحله اول

در این مرحله اطلاعات توسط مطالعات سطح‌الارضی (عملیات صحرائی)، تحت‌الارضی (خرده‌ها، مغزه‌ها و نمودارها)، آزمایشگاهی و مقالات منتشر شده جمع‌آوری می‌شود تا در مرحله بعد تغییر و تفسیر گردد.

جمع آوری این اطلاعات، توسط مطالعات رسوب‌شناسی، چینه‌شناسی، پتروگرافی و زمین‌شناسی منطقه‌ای صورت می‌گیرد.

در مطالعات رسوب شناسی، وضعیت بافت سنگها از نظر اندازه ذرات، شکل جورشدگی، فابریك و بلوغ بافتی، ساختمانهای رسوبی از نظر فیزیکی یا بیولوژیکی و در بررسی های چینه‌شناسی، تغییرات رخساره‌ای از نظر سنگی و فسیلی مورد مطالعه قرار می‌گیرد.

بوسیله فسیلها می‌توان سن رسوبات و وضعیت پالئوزکولوژی (شرایط زیستی گذشته) را مشخص کرد. همچنین توسط عمل انطباق می‌توان تغییرات رخساره‌ها را بطور جانبی از نظر سنگی و فسیلی) مورد بررسی قرار داد.

مطالعات پتروگرافیکی بیشتر در رابطه با نامگذاری دقیق سنگها و پی بردن به منشاء (برای رسوبات آواری) آنها می‌باشد.

در مورد سنگهای آهکی، اینگونه مطالعات کمك فراوانی به شناخت انواع میکروفسیلهای مختلف موجود در سنگ میکند که در رابطه با تفسیرهای پالئوزکولوژیکی، اهمیت خاصی دارد. ضمن آنکه، تهیه نقشه های هم ضخامت، هم سنگی، رخساره‌ای و غیره کمك زیادی به درك بهتر چینه‌شناسی می‌نماید.

اطلاعات مربوط به زمین‌شناسی منطقه‌ای را می‌توان از طریق مقالات منتشر شده در رابطه باحوضه رسوبی مورد مطالعه بدست آورد.

در این بررسی ها اطلاعاتی درزمینه وضعیت ساختمانی یا به عبارت دیگر تکتونیك منطقه (تکتونیك صفحه‌ای) بدست می‌آید. تکتونیك صفحه‌ای به ما کمك می‌کند تا نوع حوضه رسوبی، (مثلا حوضه کریتونیك) رامشخص کنیم، زیرا در حوضه‌های رسوبی مختلف، سنگهای متفاوتی تشکیل می‌گردد که توسط آنها می‌توان تعبیر و تفسیر دقیق محیطی و جغرافیایی گذشته منطقه را بعمل آورد.

بدین ترتیب می‌توان اظهار داشت که با مطالعه مقالات بررسی های سطح‌الارضی، تحت‌الارضی و آنالیزهای آزمایشگاهی اطلاعاتی بدست می‌آید که در مرحله بعدی تفسیر می‌گردد.

***

* مرحله دوم:

در این مرحله به فرآیندهائی (فیزیکی، شیمیائی و بیولوژیکی) که باعث تشکیل رسوبات در توالی‌های مختلف از نظر تغییرات رخساره‌ای شده است می‌پردازیم بعنوان مثال، اگر در یك توالی ماسه سنگی، اندازه ذرات بطور تدریجی بطرف بالا، کاهش پیدا کند، مؤید این است که میزان انرژی بطرف بالا کم شده و ذرات ریزتر رسوب کرده‌اند. بدین طریق می‌توان فرآیندهای هیدرودینامیکی که بین رسوبات و مواد سیال عمل کرده است را از نظر انرژی یا وضعیت رسوب‌گذاری تفسیر کرد.

همچنین ساختمانهای رسوبی فیزیکی که در شرایط هیدرودینامیکی مختلف تشکیل می‌گردند، از نظر چگونگی تشکیل براساس اطلاعات محیط های عهد حاضر قابل تفسیر است.

برای مثال در اثر حرکت (بصورت کششی یا جهشی) و رسوبگذاری ذرات در قسمت پشتی (قسمت باشیب زیاد)، ریپل مارکها، مگاریپن‌ها و تپه‌های شنی، طبقات مورب با مقیاس‌های متفاوت تشکیل می‌گردد و بدین ترتیب طبقات مورب موجود در سنگهای رسوبی که در اثر اینگونه فرآیندهای هیدرودینامیکی تشکیل شده‌اند، را می‌توان تفسیر نمود.

اگر این نوع ساختمانهای رسوبی در محیط هائی باجریانهای یك جهتی (مانند رودخانه) بوجود آمده باشند، بوسیله آنالیز آزیموت، جهت شیب طبقات مورب می‌توان، به جهت حرکت رسوبات از منشا به حوضه رسوبگذاری پی برد. ضمنا بررسی اینگونه اشکال رسوبی، از نظر سرعت آب و ارتباط آن با اندازه ذرات و سرعت سقوط ذرات کمك فراوانی به تفسیر وضعیت جریان آب می‌کند.

***

بهم ریختگی طبقات توسط ملوکجودات زنده درون سنگها، به مقدار زیاد دیده می‌شود که خود مؤید وجود موجودات کف‌زی، در محیط است. بنابراین وجود این موجودات کمك زیادی به تفسیر محیط از نظر اکسیژن مورد نیاز برای حیات، عمق آب و غیرو در حوضه می‌نماید.

تفسیربلوغ بافتی رسوبات در رابطه با انرژی جنبش موجود در محیط است. بعنوان مثال، اگر رسوبات دارای جورشدگی و گردشدگی خوب و فاقد رس ماتریکسی باشند، این خود مؤید میزان انرژی جنبش زیاد در محیط است و باعث جدا شدن ذرات دانه ریز از دانه درشت می شود.

درتفسیرهای پتروگرافیکی، بویژه در ماسه‌سنگها، نوع ذرات تشکیل دهنده کمك فراوانی به شناخت وضعیت آب وهوائی وتکتونیکی منطقه (در رابطه بامنشأ) می نماید.

برای مثال اگر ماسه سنگی از نوع آرکوز و حاوی مقدار زیادی فلدسپات تجزیه شده باشد، این خود مؤید منشأ گرانیتی با آب و هوای گرم و مرطوب است که باعث تجزیه فلدسپاتها شده است.

همچنین وجود سنگ های تبخیری خود بیانگر آب و هوای خشك و میزان تبخیر زیاد در منطقه می باشد که بوسیله اینگونه اطلاعات می توان وضعیت آب و هوائی منطقه را مشخص نمود.

***

تعبیر و تفسیر نقشه های هم ضخامت، هم سنگی، رخساره‌ای و امثالهم کمك زیادی به درك بهتر سنگهای مختلف و تغییرات ضخامت هر واحد درون حوضه رسوبی می نماید.

برای مثال اگر نقشه های هم سنگی برای رسوبات ماسه‌ای در سیستم های دلتائی رسم گردد، می توان تاحدودی به نوع دلتا و فرآیندهائی که باعث تشکیل آن شده است، پی برد.

مطالعه و بررسی فسیلهای موجود علاوه برتعیین سن می تواند، وضعیت رسوبات را مخصوصا در محیط های دریائی نسبت به ساحل مشخص نماید. مثلا مطالعات با پواستراتیگرافی مشخص کرده که رسوبات سدهای دورتر از ساحل، درسازنده های دوران دوم کوههای راکی درهنگام رسوب گذاری حدود چندین کیلومتر دورتر از ساحل درون دریا، قرار داشته‌اند.

درخاتمه باید از فرآیندهائی که در محیط های مختلف عهد حاضر عمل کرده استفاده نمود و این توالی های رسوبی را تفسیر کرد.

به عبارت دیگر، بایستی روشن نمود در اثر فرآیندهای موجود، درکدام محیط، توالی های مورد مطالعه ما، تشکیل شده‌اند. در بعضی موارد ممکن است درعهد حاضر محیطی وجود نداشته باشد تا بتواند مشابه توالی های مورد مطالعه ما در آن تشکیل گردد. لذا در چین حالتی فقط از فرآیندهائی که در محیط ها عمل می کنند استفاده کرده و تاحدودی با الگو قرار دادن محیط های عهد حاضر، رسوبات را تعبیر و تفسیر می نمائیم.

بدین ترتیب از تلفیق اطلاعات بالا و قراردادن آن در وضعیت زمین شناسی منطقه‌ای می توان، محیط رسوبی را تفسیر و سپس با ارائه مدل های رخساره‌ای، یعنی مدل های رسوب گذاری که رخساره های مختلف در آن تشکیل شده‌اند، نقشه جغرافیای گذشته منطقه را ترسیم نمود.

غالبا اینگونه مدلهای رسوبی را مدلهایی که پاسخ گوی فرآیندهای تشکیل دهنده رسوبات است، می نامند. جدول زیر خلاصه‌ای از روش گفته شده در بالا را نشان می دهد.

***

کاربرد:

تفسیر محیط های رسوب گذاری و رخساره‌های مختلف تشکیل شده در آن پایه‌ای برای تخمین و احتمالا پراکندگی مقدار موادآلی در سنگ منشأ است.

موادآلی پس از رسوب گذاری، اگر در یك محیط اکسیداسیونی قرار گیرند، تجزیه شده و ازبین می روند. بنابراین محیط تشکیل آنها باید حالت احیائی داشته باشد که اینگونه محیط ها غالبا در جاهائی که میزان موادآلی تولید شده زیاد و رسوبات دانه ریز و کف حوضه حالت احیائی دارند، دیده می شود.

***

موادآلی مختلف تولید مواد سوختنی (نفت یا گاز) متفاوتی را می نمایند. برای مثال جلبکها بیشتر منشأ نفت، فیتوپلانکتون ها و زئوپلانکتون ها بیشتر منشأ نفت و گاز و مواد چربی بیشتر منشأ گاز است. لذا، پس از بررسی و تفسیر محیط تشکیل رسوبات، می توان نوع ماده اولیه تشکیل دهنده مواد سوختنی و تولیدات آنرا، درصورتیکه شرایط دیگر، ژئوشیمیائی مناسب باشد، پیش گوئی کرد.

لازم به تذکر است که مقدار کل موادآلی موجود در رسوب بوسیله روشهای ژئوشیمیائی تعیین می گردد.

سنگ مخزن باید از تخلخل و نفوذپذیری زیادی برخوردار باشد. بنابر این با تفسیر محیط رسوبی میتوان چگونگی تشکیل، گسترش و اختصاصات سنگ مخزن را مشخص نمود.

***

تفسیر محیط‌های رسوبی در تعیین نوع نفت گیر مخصوصا نفت گیرهای چینه‌ای از اهمیت خاصی برخوردار است. زیرا سنگهای مخزن با تخلخل و نفوذپذیری زیاد، بطور جانبی به سنگهای با نفوذپذیری کم تبدیل گشته که از حرکت نفت و گاز بطرف بالا جلوگیری می کند.

در این مورد، می‌توان از ماسه‌های تشکیل دهنده سدهای دورتر از ساحل در محیط‌های دریائی، نام برد که تبدیل آن به شیلهای دریائی دراثر تغییرات رخساره‌ای باعث می‌شود تا نفت و گاز درون آنها تجمع نماید. همچنین ساختمانهائی از قبیل گسلهای رشدی که ممکن است تحت تاثیر محیط رسوب گذاری تشکیل شده باشد، خود نمونه بارزی از این نوع نفت گیرها می‌باشد.

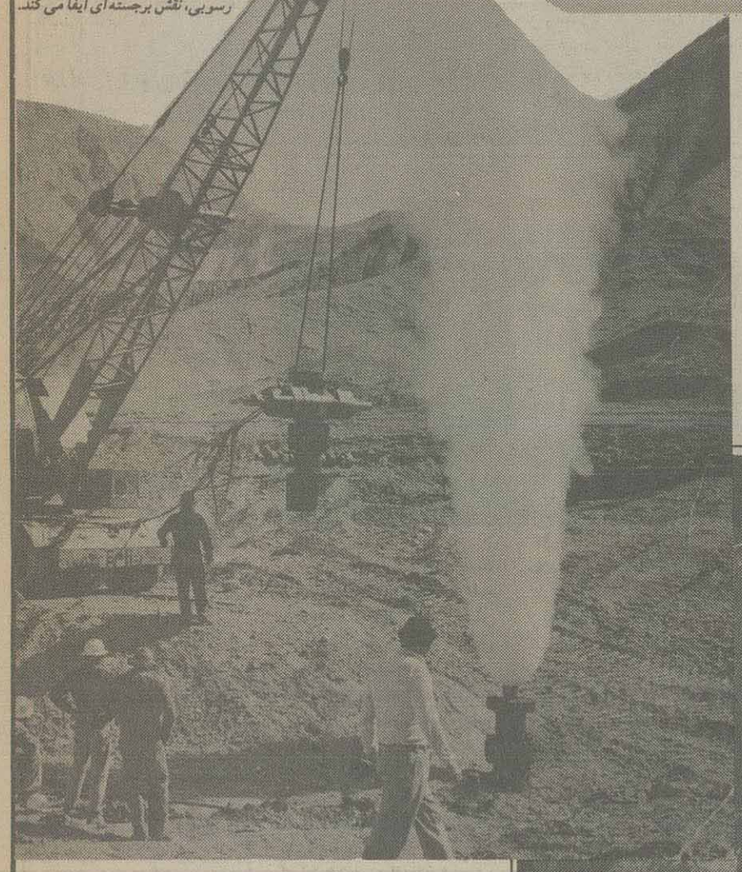
برای کشف نفت، تفسیر محیط‌های رسوبی، نقش برجسته‌ای ایفا می‌کند.

سیاره زمین از دید یک ماهواره هواشناسی، با دنیائی از اسرار نامعلوم

اینگونه گسلها درون رسوبات ولتائی دوران سوم خلیج مکزیك که خود باعث تشکیل نفت گیر شده است به تعداد زیادی دیده می‌شود.

تعدادی از نفت‌گیرهای چینه‌ای در سطوح فوقانی یا تحتانی دگرشیبی‌ها تشکیل می‌شوند که بدین ترتیب تشخیص محیط رسوب گذاری و چگونگی تشکیل نفت گیرها، کمك زیادی به مسائل اکتشافی می‌نماید.

***

بیشترین ذخائر اورانیوم دنیا در سنگهای رسوبی قرار دارد. اورانیوم بفرم پلاسر درون رسوبات کنگومرائی و ماسه سنگی، یا بصورت رسوب گذاری مستقیم درون شیلهای سیاه و یا دراثر فعالیت‌های دیاژنز در مراحل اولیه و پس از مدفون شدن رسوبات تشکیل می‌گردد. لذا، تفسیر محیط رسوبی سنگهای حاوی اورانیوم کمك زیادی به اکتشاف و استخراج این ماده سوختنی خواهد نمود.

یکی دیگر از کاربردهای تفسیر محیط رسوبی در رابطه بااکتشاف ذغال سنگ می‌باشد.

از مسائل مهم در اکتشاف و استخراج ذغال سنگ، تعیین ضخامت، ادامه دار بودن طبقات ذغالی، گسترش آنها و کیفیت نوع لایه ذغالی است. برای مثال، ذغالهای تشکیل شده در محیط‌های رودخانه‌ای نسبت به ذغالهای محیط دلتائی دارای گوگرد کمتری است. زیرا کمتر تحت تأثیر فرآیندهای دریائی قرار می‌گیرد که بدین ترتیب مشخص می‌شود، ذغالهای تشکیل شده در محیط‌های رودخانه‌ای برای سوختن بهتر هستند و آلودگی کمتری تولید می‌کنند.

ضخامت و گسترش این نوع ذغالها نسبت به ذغالهای تشکیل شده در دریاچه‌ها با سیستم‌های دلتائی کمتر است. بنابراین تفسیر محیط رسوبی برای پی بردن به محیط تشکیل ذغال از اهمیت خاصی برخوردار می‌شود.

در محیط‌های رودخانه‌ای، پس ازپی بردن به محیط رسوب گذاری با رسم نقشه‌های هم سنگی برای ماسه‌های پرکننده کانال در جهت شیب حوضه رسوب گذاری، می‌توان به گسترش و جهت تشکیل ذغال در دشت سیلابی، پی برد.

در رابطه با هیدروژولوژی، تفسیر محیط رسوبی کمك زیادی به شناخت و چگونگی تشکیل سنگ آب خیز می‌نماید.

سنگهای آب خیز باید از تخلخل و نفوذپذیری زیادی برخوردار بوده تا بتوانند حاوی مقدار زیادی آب باشند. بدینوسیله می‌توان به گسترش سنگ آب خیز پی برد و از حفاری‌های مکرر برای یافتن آب که متحمل مخارج زیادی است، جلوگیری کرد.

کانی‌های پلاسر از قبیل، طلا، در محیط‌های رودخانه‌ای رسوب کرده‌اند، بنابر این تفسیر محیط رسوب گذاری قدیمه برای پی جوئی این مواد معدنی نیز مهم است.

بنابر آنچه که شرح داده شد، می‌توان چنین نتیجه گرفت که تفسیر محیط‌های رسوبی قدیمه در رابطه بااکتشاف مواد سوختنی، آب و کانی‌های دیگر اهمیت دارد و قبل از اینکه مخارج زیادی برای عملیات حفاری صرف شود، این مطالعات کمك فراوانی به پیشگوئی در رابطه بامسائل فوق خواهد نمود.

***

* محیط رسوبی به بخشی از سطح کره زمین گفته می شود که دارای اختصاصات فیزیکی، شیمیایی و بیولوژیکی مخصوص بخود بوده و با محیط های اطراف خود اختلاف دارد.

* تفسیر محیط های رسوبی در رابطه با اکتشاف نفت و گاز، ذغال سنگ، اورانیوم و امثالهم از اهمیت خاصی برخوردار است.

* جمع‌آوری اطلاعات توسط مطالعات رسوب شناسی، چینه شناسی، پتروگرافی و زمین شناسی منطقه‌ای صورت می گیرد.

* برای تفسیر محیط های رسوبی قدیمه از فرایند هائی که در محیط های عهد حاضر بوقوع می پیوندد، استفاده می کنند.

* در تفسیر های پتروگرافیکی، بویژه در ماسه سنگها، نوع ذرات تشکیل دهنده، در رابطه با منشاء، کمك فراوانی به شناخت وضعیت آب و هوائی و تکتونیکی منطقه می نماید.

* برای تفسیر محیط های رسوب‌گذاری از سنگهای رسوبی موجود در زمین استفاده می شود که خود منعکس کننده رخساره های مختلف است.

* بهم ریختگی طبقات توسط موجودات زنده درون سنگها، به مقدار زیاد دیده می شود که این امر خود مؤید وجود موجودات کف‌زی در محیط است.

(آبشار پیروزی)

از میررحیم حسینی
خبرنگار سرویس سیاسی روزنامه اطلاعات

«زیمبابوه» گام‌های نهایی در راه استقلال

زیمبابوه یک بار در سال ۱۹۶۹ به نام رودزیا و تحت حکومت اقلیت سفیدپوست و بار دیگر در سال ۱۹۸۰ به استقلال واقعی تحت حکومت اکثریت سیاه پوست رسید، حکومت این کشور، جمهوری است و رئیس جمهور آن «کنعان بنانا» و نخست وزیر این کشور «رابرت موگابه» هستند.

منطقه‌ی «رودزیا» تااواسط نیمه‌ی اول قرن بیستم تحت سلطه شرکت آفریقای جنوبی - انگلیس قرار داشت و در آن سال، این منطقه همراه با منطقه زامبیای فعلی در امتداد رود «زامبزی» به دوناحیه رودزیای جنوبی (زیمبابوه فعلی و رودزیای شمالی) (زامبیای فعلی) تقسیم شد که هریک جداگانه مستعمره انگلستان بودند.

حکومت رودزیای جنوبی در آن زمان «خودمختار اعلام شد. در سال ۱۹۵۳ علیرغم اعتراضات سکنه سیاهپوست آن، جزو اتحادیه رودزیا و نیاسالند شد، انگلستان این اتحادیه را از رودزیای جنوبی و شمالی و نیاسالند تشکیل داد و پایتخت آن را سالیسبوری (حراره فعلی) قرار داد.

در سالهای ۱۹۵۲ تا ۱۹۶۲ با کشف معادن ومنابع طبیعی فراوان در این اتحادیه، عده زیادی از اروپایی‌ها به آن منطقه مهاجرت کرده و سعی در استعمار آن نمودند. در این میان، بین سال‌های ۱۹۶۰ تا ۱۹۶۲ مخالفت سیاه پوستان علیه اتحادیه، علنی شد و تظاهرات فراوانی روی داد که سرانجام منجر به انحلال اتحادیه گردید و هریک از سه ناحیه آن بصورت مستعمره جداگانه‌ای درآمدند.

در سال ۱۹۶۴ یان اسمیت رهبر سفیدپوستان رودزیا با اعلام استقلال یک طرفه کشورش مخالفت ظاهری انگلستان و مخالفت حقیقی سیاه پوستان را برانگیخت.

میان طرفهای درگیر صورت گرفت که پس از کش و قوس‌هایی منجر به کناره گیری دولت اسمیت و روی کار آمدن اسقف «ابل موزورورا» یکی از رهبران سازشکار سیاهان شد، ولی رهبران اصلی چریکها یعنی «رابرت موگابه» و «جوشوانکومو» این تحولات را نپذیرفته و بازهم به مبارزه با دولت مرکزی ادامه دادند.

در سال ۱۹۷۹ کنفرانس لندن با شرکت نمایندگان دولت‌های انگلیس، زیمبابوه رودزیا، رهبران سفیدپوستان و چریکهای این کشور تشکیل شد که سعی در ترک مخاصمه منجر به جنگ‌های خونینی میان هواداران مسلح آنها شد سرانجام این درگیری‌ها با تسلیم

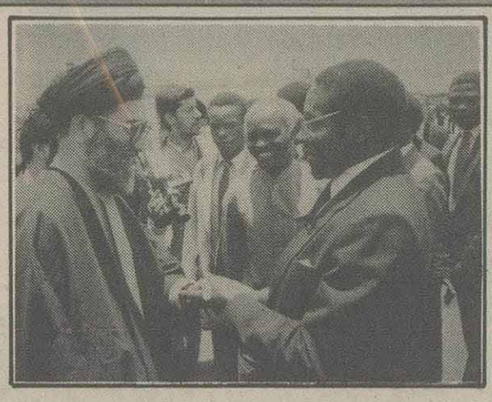

سیاه پوستان آزادی خواه، از همان اوایل، مبارزه را علیه حکومت تبعیض‌نژادی آغاز کردند و رفته رفته با تشکیل گروههای مسلح، ضربات کوبنده‌ای بران وارد آوردند. رودزیا نیز دهها بار پایگاههای آنها را بمباران و تخریب کرد. در سال ۱۹۶۶ سازمان ملل تصمیم به تحریم اقتصادی این کشور گرفت، ولی عدم حمایت کشورهای غربی از این اقدام که با شدت عمل همراه بود، موفقیتی ببار نیاورد. در بین سالهای ۱۹۷۰ تا ۱۹۷۸ حملات مبارزان، شدت فراوانی گرفت که برروی هم منجر به کشته و زخمی شدن هزاران نفر و وارد آمدن میلیونها دلار خسارت شد.

در سال ۱۹۷۸، مذاکراتی داشت و سرانجام موفق شد تاریخ یک انتخابات آزاد را در زیمبابوه معین سازد.

همچنین در این کنفرانس معین شد که تازمان آن انتخابات، یک فرماندار انگلیسی، قدرت رادر زیمبابوه بدست بگیرد.

در سال ۱۹۸۰، در انتخابات پارلمانی، حزب اتحاد ملی آفریقایی زیمبابوه به رهبری رابرت موگابه اکثریت کرسی‌های مجلس را بدست آورد و اولین دولت آزاد سیاه پوست زیمبابوه را تشکیل داد.

طی سالهای ۷۹ تا ۸۱، هزاران سفیدپوست از خاک این کشور مهاجرت کردند. در سال ۱۹۸۱ اختلاف بین «موگابه» و «نکومو» به حدی بالا گرفت که نیروهای هوادار «نکومو» پایان یافت.

***

مراسم استقبال

در مراسم استقبال از حجت‌الاسلام خامنه‌ای رییس جمهوری در فرودگاه «حراره»، در حالی که سرود ملی دو کشور نواخته می‌شد، ۲۱ گلوله توپ به احترام ورود رییس جمهوری شلیک شد. هزاران تن از مسلمانان زیمبابوه نیز در فرودگاه بین‌المللی «حراره» با خواندن سرودهای محلی، مقدم رییس جمهوری را گرامی داشتند.

آقای خامنه‌ای سپس در میان استقبال گرم دولت و مردم زیمبابوه عازم مهمانسرای دولتی حراره شد.

دو طرف مسیر ۱۵ کیلومتری فرودگاه تا محل اقامت ریاست جمهوری اسلامی ایران، با پرچم‌های دو کشور و نیز هزاران عکس از رؤسای جمهوری ایران و زیمبابوه تزیین شده بود.

رییس جمهوری در بعد از ظهر روز دوشنبه ۳۰ دیماه در اولین روز اقامت خود در زیمبابوه، مذاکرات خود را با آقای «رابرت موگابه» نخست وزیر و رهبر مبارزات استقلال طلبانه زیمبابوه آغاز کرد. در این مذاکرات، نخست وزیر زیمبابوه ضمن اظهار خشنودی از سفر آقای خامنه‌ای دیدار رییس جمهوری اسلامی ایران از کشورهای خط مقدم جبهه را تاییدی بر مبارزات این کشورها دانست و اظهار داشت: ملت ایران به رهبری امام خمینی شاه ظالم را سرنگون کرد.

آقای «موگابه» اظهار داشت: ما هرگز فراموش نمی‌کنیم که شاه به تبعیت از امپریالیسم غرب دارای روابط حسنه با آفریقای جنوبی و رژیم «یان اسمیت» بود. انقلاب اسلامی ایران موجب تغییر روابط شما با کشورهای آفریقا گردید و پس از پیروزی انقلاب دریافتیم که ما با یکدیگر اهداف و مشترکات زیادی داریم و تاکنون در زمینه‌های مختلف بین‌المللی و سازمان ملل مواضع واحدی داشته‌ایم.

«موگابه» با اشاره به سفر آقای خامنه‌ای به «انگولا» و «موزامبیک»، افزود: شما که از این کشورها دیدن کرده‌اید مشاهده نمودید که آفریقای جنوبی علیه کشورهای خط مقدم و بویژه این دو کشور دست به اقدامات تروریستی بسیار می‌زند و شما از زبان خود آنها در جریان این مسائل قرار گرفته‌اید.

وی افزود: هیچکدام از کشورهای خط مقدم از تهاجم رژیم آفریقای جنوبی مصون نیستند و ما نیز در زیمبابوه به طور مستقیم و غیرمستقیم مورد تهاجم آفریقای جنوبی قرار می‌گیریم. در سال‌های اخیر با همبستگی میان کشورهای خط مقدم فعالیتهای ضدانقلاب و تحریک شدگان توسط آفریقای جنوبی نسبتاً سرکوب شده و مشخصاً بین «زیمبابوه» و «موزامبیک» فعالیتهای مشترک برای سرکوب ضدانقلاب صورت گرفته است.

«موگابه» اظهار داشت: دیدار شما که نماینده مردم و انقلاب خود هستید قدم بلندی در جهت تقویت روابط دوجانبه است و ما خواستار هرچه مستحکم شدن این روابط هستیم.

انگاه آقای خامنه‌ای با تشکر از اظهارات نخست وزیر زیمبابوه اظهار داشت: ما مسائل منطقه را با دقت پیگیری می‌کنیم. مسائل شما برای ما مهم است و ما به مسئله آفریقای جنوبی و رژیم «پرتوریا» با اهمیت فوق‌العاده نگاه می‌کنیم و با توجه به اینکه مبارزات مردمی در درون آفریقای جنوبی شروع شده، فکر می‌کنیم رخدادهای جدیدی در این منطقه بوقوع خواهد پیوست.

آقای خامنه‌ای تأکید کرد: مهمترین هدف ما حمایت از مبارزات مردمی آفریقای جنوبی است، ما همچنین از مبارزات مردم و دولت‌های خط مقدم جبهه در مبارزه با نژادپرستی حمایت می‌کنیم و نمی‌توانیم نسبت به مسئله‌ای این چنین مهم، بی تفاوت باشیم.

رئیس جمهوری کشورمان در ارتباط با جنبش عدم تعهد اظهار داشت: همانطور که می‌دانید ما از اول پیروزی انقلاب در اولین فرصت به جنبش عدم تعهد پیوستیم و هرگز به داشتن نقش یک تماشاگر قانع نشدیم. بلکه به طور فعال در راه تحقق بخشیدن به اهداف جنبش تلاش کردیم. ما در دو نوبت در جهت تعیین محل اجلاس غیرمتعهدها نقش سازنده‌ای داشتیم، یکی در مورد اجلاس گذشته که تلاش کردیم اجلاس به جای بغداد در دهلی‌نو تشکیل شود و دیگری در رابطه با این اجلاس که فعالیتهای زیادی انجام شد تا در خاک «زیمبابوه» تشکیل شود.

آقای خامنه‌ای تأکید کرد: به عقیده ما باید خون تازه‌ای در رگهای جنبش عدم تعهد جاری کرد و با یک قاطعیت و اعمال قدرت و گستاخی در برابر قدرت‌ها ایستادگی کرد و دیدگاه تصفیه جنبش از کشورهائی که واقعاً غیرمتعهد نیستند را ارائه داد.

آقای خامنه‌ای در ادامه سخنان خود در مورد مسئله فلسطین اظهار داشت: ما معتقد به مقاومت هستیم و می‌گوئیم که فلسطین را با مذاکره تصرف نکرده‌اند که گروهی قصد دارند آن را با مذاکره بازپس گیرند.

رژیم صهیونیستی غده سرطانی و پایگاه امپریالیسم است و آن را به وجود آوردند تا در منطقه خاورمیانه تشنج بوجود آورد.

حجت‌الاسلام خامنه‌ای تأکید کرد: ما در آفریقای جنوبی معتقد به نابودی سفیدها نیستیم بلکه معتقد به محو کامل نژادپرستی هستیم.

در ادامه این جلسه مقرر شد که وزرای خارجه دو کشور با تشکیل کمیته‌هائی از دو هیأت، در زمینه‌های تخصصی نفت، مبارزات نژادی و کمیته‌ای نیز برای بررسی مسائل جنبش عدم تعهد برای هماهنگی در زمینه غیرمتعهدها تشکیل دهند.

بقیه در صفحه ۲۲

*** حجت الاسلام خامنه‌ای:**

مهمترین هدف ما حمایت از مبارزات مردمی آفریقای جنوبی است. ما نمی توانیم نسبت به مسئله‌ای این چنین، بی تفاوت باشیم.

*** به عقیده ما باید خون تازه‌ای در رگهای جنبش عدم تعهد جاری کرد و با یک قاطعیت و اعمال قدرت در برابر قدرت‌ها ایستادگی کرد.**

آشنائی با کتابهای واحد انتشارات موسسه اطلاعات

اسلام و بحران عصرما
نوشتهٔ روژه دوپاسکیه
ترجمه و تحریر دکتر حسن حبیبی
(۱۰۴ صفحه ـ ۱۵۰ ریال)

روانشناسی رُشد
اثر علی اکبر شعاری نژاد
(۳۹۶ صفحه ـ ۷۰۰ ریال)

تنسوخ نامهٔ ایلخانی
اثر «خواجه نصیرالدین طوسی»
با مقدمه و تعلیقات مدّرس رضوی
(۳۵۸ صفحه ـ ۵۰۰ ریال)

تاریخ گیلان و دیلمستان
تألیف سید ظهیرالدین بن سید نصیرالدین مرعشی
با تصحیح و تحشیهٔ دکتر منوچهر ستوده
(۵۵۶ صفحه ـ ۱۲۵۰ ریال)

جبر و مقابله
اثر محمدبن موسی خوارزمی
ترجمه حسین حدیو جم
(۲۰۰ صفحه ـ ۳۰۰ ریال)

ادبیات کودکان
نوشتهٔ علی اکبر شعاری نژاد
(۱۵۰ صفحه ـ ۲۸۰ ریال)

جغاتو
مجموعهٔ قصه و نمایشنامه
نوشته: ی. میاندوآبی
(۱۵۰ صفحه ـ ۲۵۰ ریال)

تاریخ عالم آرای صفوی
بکوشش یدالله شکری
(۷۴۴ صفحه ـ ۱۳۰ ریال)

فرج بعد از شدّت
مشتمل بر حکایات تاریخی و اخلاقی
تألیف حسین بن اسعد دهستانی
با مقابله و تصحیح دکتر اسماعیل حاکمی
در سه جلد
(جلد اوّل ۵۸۵ صفحه ـ ۱۰۰۰ ریال)
(جلد دوّم ۴۷۰ صفحه ـ ۱۰۰۰ ریال)
(جلد سوّم ۶۱۰ صفحه ـ ۱۰۰۰ ریال)

۶۷۵ روز در جبهه
خاطرات شهید عبدالرضا سوری
(۲۴۳ صفحه ـ ۳۰۰ ریال)

خدمتگزار تخت طاووس
خاطرات پرویز راجی
(آخرین سفیر شاه در لندن)
ترجمه ح. ا. مهران
(۴۱۴ صفحه ـ ۴۰۰ ریال)

راز بزرگ
نوشته: آنتونیتا دِیاس دِمورایس
ترجمه: فاطمهٔ زهروی
(۲۱۸ صفحه ـ ۲۵۰ ریال)

ترجمه رسالهٔ اضحویه ابوعلی سینا
با تصحیح و مقدمه و تعلیقات
حسین خدیوجم
(۱۴۹ صفحه ـ ۴۰۰ ریال)

یواقیت العلوم و دُرَرُ النُجوم
به‌تصحیح محمدتقی دانش‌پژوه
(۳۲۵ صفحه ـ ۸۵۰ ریال)

تراست مغزهای امپراطوری
لورنس اچ. شوب/ویلیام مینتر
ترجمهٔ: منصور آسیم و علی رضائی
(۲۸۸ صفحه ـ ۵۰۰ ریال)

بدیع الزمان همدانی و مقامات نویسی
نوشتهٔ: علی‌رضا ذکاوتی قراگزلو
(۱۲۷ صفحه ـ ۳۰۰ ریال)

ترجمه تاریخ مختصرالدّول
تألیف: غریغوریوس ابوالفرج اهرون (ابن‌العبری)
ترجمهٔ: دکتر محمد علی تاج‌پور ـ دکتر حشمت‌الله ریاضی
(۴۱۰ صفحه ـ ۹۰۰ ریال)

دیوان صیدی طهرانی
به‌کوشش محمد قهرمان
(۲۳۴ صفحه ـ ۴۵۰ ریال)

تاریخ خاندان مرعشی مازندران
تالیف میرتیمور مرعشی
به‌تصحیح دکترمنوچهر ستوده
(۵۲۲ صفحه ـ ۱۱۰۰ ریال)

پای صحبت برادر علی دانش‌منفرد عضو کمیته استقبال ازامام خمینی

مدرسه رفاه؛ مرکز شمارش معکوس برای سقوط رژیم ستمشاهی

در روزهای قیام و پیروزی و اوج حرکت طوفنده انقلاب اسلامی، مدرسه ای دریکی ازنقاط مرکزی شهر، مرکز شمارش معکوس برای سقوط رژیمی بودکه عصاره ظلم وجور ۲۵۰۰ سال شاهنشاهی منحط و منحوس را همراه داشت. مدرسه رفاه نه تنها برای ایرانیان مبارز و بپاخاسته ، بلکه برای تمامی عدالتخواهان جهان، محل امیدو آرزو به «پیروزی» محرومین و مستضعفین بر مستکبرین و ظالمین بود، و میلیون ها چشم به خانه ای دوخته شده بود که امام و رهبر انقلاب اسلامی ما و امید مستضعفان جهان درآن سکونت گزیده بودند.

موسسه فرهنگی رفاه و یا به عبارت دیگر «مدرسه رفاه» مرکزی استثنائی درتاریخ انقلابات جهان بود، و از دیوارهای آن عطر خوش استقلال و آزادی سرزمین کهنسال ایران و مردم ستم کشیده آن، به مشام می خورد. هم دراین مدرسه بود که نخستین نهاد انقلاب اسلامی به نام «کمیته استقبال از امام خمینی» تشکیل یافت، و تدارك بزرگترین استقبال از شاخص ترین رهبر انقلابی قرن درآنجا دیده شد.

ضرورت تشکیل کمیته استقبال چه بود و چه اقداماتی دراین جهت انجام داد؟

برادر علی دانش منفرد یکی ازاعضای فعال کمیته استقبال از امام خمینی دراینمورد می گوید: به دنبال اوجگیری انقلاب بزرگ اسلامی ایران به رهبری امام خمینی، و اینکه فرموده بودند شاه باید برود و پس از رفتن شاه من بزودی به کشور باز خواهم گشت، راه پیمائی ها و مبارزات پرشکوه و با عظمت ملت ایران اوج بیشتری گرفت و با قهر انقلابی ـ اسلامی مردم، شاه در ۲۶دیماه ۵۷ از ایران گریخت.

به مجرد فرار شاه واعلام ورود قریب الوقوع امام به کشور لزوم تشکیل کمیته استقبال از ایشان احساس شد.

در آن ایام جلسات شورای انقلاب که اعضایش به تائید امام رسیده بودند، به طور مخفیانه تشکیل می‌شد. شورای انقلاب درارابطه باتشکیل نیروهای مبارز، تشکیل ستاد مرکزی کمیته استقبال را اعلام کرد و این کمیته از اواخر دی ماه ۵۷ تشکیل شد، که در آن شهید مطهری از سوی شورای انقلاب و شهید آیت الله مفتح و حجت الاسلام فضل الله محلاتی به عنوان نمایندگان روحانیت مبارز شرکت داشتند. و علاوه بر آن برادران روحانی، شش تن دیگر نیز درستاد مرکزی کمیته استقبال بودند، که ازنیروهای مسلمان و فعال آن دوران تشکیل می شدند. من نیز به عنوان کسی که مدیریت موسسه فرهنگی مدرسه رفاه را عهده داربودم به پیشنهاد شهید رجایی و به عنوان نماینده انجمن اسلامی معلمان، درکمیته استقبال از امام فعالیت می کردم. بااین توضیح که این مرکز فرهنگی تقریبا ۹ سال قبل از پیروزی انقلاب اسلامی و درسال ۱۳۴۸ باتلاش مستمر برادرانی مانند شهید مظلوم بهشتی، شهید باهنر و شهید رجائی و تنی دیگر از بهترین چهره های مسلمان و مبارز تاسیس شده بود و فعالیت داشت، و درواقع کانونی برای مبارزه علیه رژیم طاغوت بود.

آقای دانش منفرد درپاسخ به این سئوال که امام پس از ورود به میهن، چرا مدرسه رفاه را برای اقامت انتخاب کردند، می افزاید: علاوه بردلایل فوق امام معیارهایی برای محل سکونتشان قایل بودند، از جمله آنکه این مکان درمناطق جنوب یا مرکز شهر باشد، به مردم نزدیك باشد و نیز مالکیت شخص خاصی نداشته باشد، که این ویژگیها درمدرسه رفاه وجودداشت.

پیام های امام درتیراژ میلیونی

آقای دانش منفرد سپس درمورد تکثیر اطلاعیه ها و بیانیه های حضرت امام درروزهای اوج انقلاب اسلامی می گوید: پس از ورود امام کلیه رهنمودها، بیانیه ها و اطلاعیه‌های ایشان بلافاصله درتیراژهای میلیونی توسط کمیته استقبال چاپ و تکثیر می شد، و دراختیار مساجد و ائمه جماعات قرار می گرفت تا سریعا بین مردم توزیع شود.

از سوی دیگر با ارتباطاتی که بااستان های کشور وجودداشت، اعلامیه ها و اطلاعیه های امام توسط پیك و یا پست هوایی ارسال می شد و دراقصی نقاط به دست مردم می رسید. فی المثل اعلامیه تاریخی رهبر انقلاب دربیست و یکم بهمن ماه ۵۷ که درواقع روزدرهم پیچیدن طومار حیات نظام شاهنشاهی بود، درتیراژی وسیع به همین شیوه چاپ و تکثیر شد و دراختیار ملت بزرگوار ایران قرارگرفت.

آقای دانش منفرد همچنین می گوید: عمده ترین وظایف ستاد مرکزی کمیته استقبال از امام، آماده کردن و سازماندهی محل تشریف فرمایی ایشان (مدرسه رفاه) تشکیل کمیته هایی مانند تدارکات، انتظامات، تبلیغات، پزشکی، روابط عمومی، شهرستان ها، پذیرایی وخدمات برای نهضت بزرگ اسلامی کشورمان بود و علیرغم همه تهدیدات، خطرها و مشکلاتی که وجود داشت، کار خود را با فعالیت نیروهای شناخته شده ووفادار به انقلاب اسلامی به خوبی انجام می داد.

برنامه ریزی برای حفاظت از محل اقامت و شخص حضرت امام و برقراری و حفظ ارتباط با مردم نیز از دیگر وظایف کمیته استقبال بود.

کمیته استقبال وظیفه داشت مرتبا با محل اقامت امام در پاریس در تماس باشد و گزارش‌های نهضت را به اطلاع ایشان برساند. همچنین رهنمودها و اعلامیه‌های حضرت امام را از ایشان کسب کرده و در اختیار مردم قرار دهد.

کمیته استقبال اندکی پس از تشکیل به تدارکات لازم مانند تلکس، تلفن، تلویزیون مدار بسته و ماشین‌های تکثیر مجهز شد و با همکاری مردم روزانه صدها هزار نسخه اعلامیه و خبرنامه وقایع انقلاب، تکثیر و در سطح کشور توزیع می‌گردید. کمیته استقبال همچنین با مینی بوس‌های مجهز به پلندگو به خنثی کردن توطئه‌ها و تبلیغات گمراه کننده رژیم در نقاط مختلف شهر می‌پرداخت.

در آن روزها نیروهای ویژه از قبل تدارك شده‌ای که توان اداره و هدایت انقلاب را داشته باشند وجود نداشت، و به همین علت انتظامات کمیته استقبال با تهیه هزاران آرم مخصوص، به افرادی از مردم رهنمودهای لازم را می‌داد و آنان را به مسئولین انتظامات مساجد معرفی می‌کرد. بدین ترتیب حدود ۶۸ هزار باند مخصوص افراد انتظامات بین مردم توزیع شد، و این عده وظیفه داشتند انتظامات مساجد و محلات خود را برقرار کنند و دستورالعمل‌های صادره را به اجراء درآورند. وظیفه آن عده همچنین جلوگیری از اقدامات ضدانقلاب و ماجراهایی که همه از آن اطلاع دارند، وارد اقامتگاه خود در مدرسه رفاه شدند.

تأخیر ورود امام به اقامتگاه، انبوه مردمی را که در انتظار

علی دانش منفرد: شب ورود امام به مدرسه رفاه، افراد کمیته استقبال تاصبح بیدار بودند و شادمانی می کردند، بدون آنکه مراقبت و هشیاری خودرا ازدست بدهند

* بیانیه ها واطلاعیه های امام درتیراژهای میلیونی چاپ و تکثیر می شد ودراسرع وقت به دست مردم می رسید

مهمتر از همه تأمین انتظامات از محل فرودگاه تا بهشت زهرا هنگام ورود امام به کشور بود، هرچند که انتظامات هر منطقه ازمسیر، توسط گروه‌های انتظامی مساجد و حسینیه‌های آن

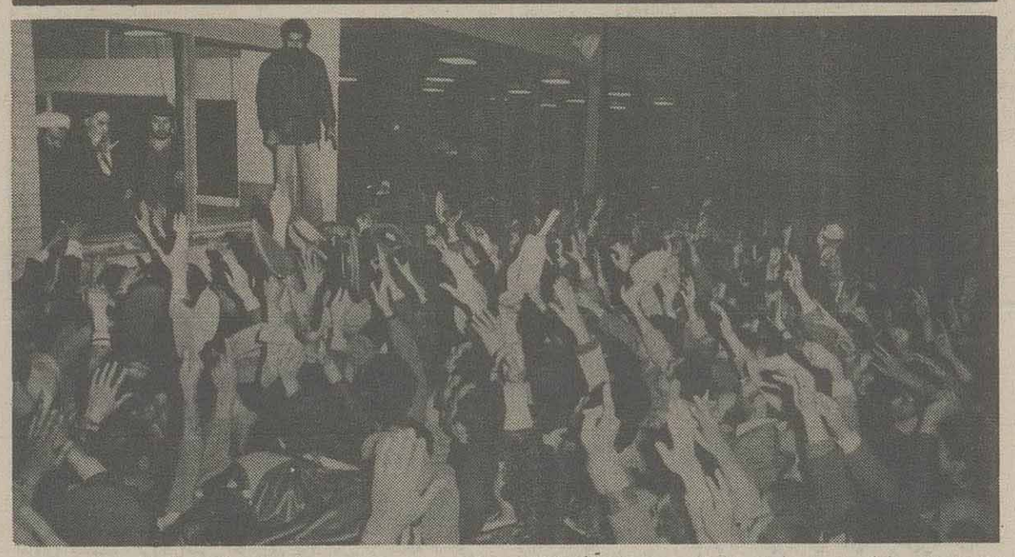

در روزهای اول پیروزی انقلاب اسلامی، پس از آنکه امام امت از مدرسه رفاه به مدرسه علوی نقل مکان کردند، انبوه مردم تهران و شهرستان‌ها، مشتاقانه خود را به آن محل می‌رساندند تا با امام و رهبر خود ملاقات کنند و با ایشان تجدید بیعت نمایند.

منطقه تامین می شد، و برای مناطقی که در مسیرش مسجد یا حسینیه نبود ـ یا کمتر بود ـ به وسیله نیروهای انتظامی تعیین شده، امنیت آن تامین می‌شد.

روزی که ورود امام به میهن در روز ۱۲ بهمن ماه ۵۷ قطعی شد، افراد کمیته استقبال حالت دگرگونه‌ای داشتند: از ورود ایشان ساعت‌ها بی‌صبرانه در اطراف مدرسه به سر می بردند، متاثر و سخت نگران کرده بود.

پس از آنکه امام قدم به محوطه مدرسه گذاشتند، استقبال شورانگیزی توسط کمیته استقبال از ایشان به عمل آمد. امام در سالن مدرسه نطق کوتاهی برای حاضرین ایراد کردند و سپس به اتاق خود رفتند.

* درروزهای اوج انقلاب ۶۸ هزارباند مخصوص انتظامات کمیته استقبال درنقاط مختلف تهران توزیع شدودارندگان آن امنیت محلات و مساجد خودرا برعهده داشتند.

* درکمیته استقبال ازامام شهید مطهری ازسوی شورای انقلاب و شهید آیت‌الله مفتح و حجت الاسلام فضل‌الله محلاتی به عنوان نمایندگان روحانیت مبارز شرکت داشتند

یك سو شوق دیدار رهبر عزیزی که ۱۵ سال توسط رژیم جنایتکار پهلوی تبعید شده بود، و از سوی دیگر مسئولیت شدیدی که کمیته استقبال در هر چه بهتر برگزار شدن این استقبال برعهده داشت، کمیته را در شوق و التهاب نگه داشته بود. البته همانطور که امام فرمودند، حافظ ایشان در واقع خدا بود و تلاش ما و کوشش‌های مشابهی که انجام می‌شد، از حد انجام وظیفه فراتر نمی‌رفت.

در اینجا گفتنی است که چگونگی استقرار مستقبلین در فرودگاه مهرآباد، از قبل تهیه شده بود و طبق آن عمل شد.

ورود امام به مدرسه رفاه

برادر دانش منفرد سپس با تشریح استقبال بیسابقه و تاریخی ملت ایران از ورود امام امت به میهن اسلامی، می‌افزاید: حضرت امام ساعت ۱۰ و ۳۰دقیقه شب، پس از

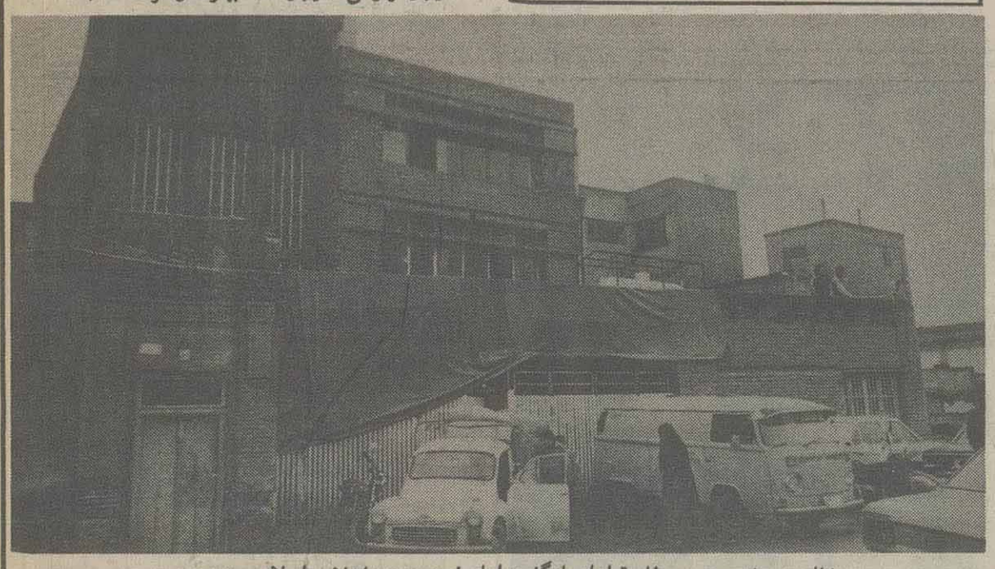

نمای بیرونی مدرسه رفاه، قبل از بازگشت امام خمینی رهبر انقلاب اسلامی به میهن.

جاء الحق وزهق الباطل

رسانه

کمیته استقبال از امام خمینی

شماره ۱ سه‌شنبه دهم بهمن ۱۳۵۷

آخرین خبرها را بشنوید

بدنبال اعلام خبر بازگشت فرزند مفاخر کشور امام خمینی به میهن و اطلاع از اینکه ایشان در نظر دارند با هواپیما از پاریس به تهران بیایند، کمیته استقبال از امام خمینی تصمیم گرفت رسانه‌ای برای اطلاع‌رسانی به مردم ایجاد کند تا در این روزهای حساس و سرنوشت‌ساز مردم را از آخرین خبرها و برنامه‌ها مطلع سازد. ما امیدواریم که بتوانیم در این زمینه وظیفه خود را به نحو شایسته انجام دهیم. ما از شما خواهش می‌کنیم که ما را در این راه یاری کنید و با ارسال اخبار و گزارش‌های خود ما را در انجام وظیفه سنگینی که بر دوش گرفته‌ایم کمک کنید.

برادر و خواهر مسلمان

بدنبال تشکیل کمیته استقبال از امام خمینی از آنجا که یک بینی میهنی فرهنگ پیروزمندانه مسلم‌له با غرور وطن پس آمدهای مهمی‌ها نقه با مذهب همگان خواستار رسالتی دین سرنوشت‌ساز آن بوده‌اند تصمیم گرفته شده‌است و برپا می‌ایستاد و تدوین و تنظیم اخبار تشکیل گردد. اکنون با وجود آنکه بازگشت ایشان بطنا خبرا قطعی نیست ما گزارهای خود را با گزارهای تهران و شهرستانها آغاز می‌کنیم.

جنایات خون می‌ریزد .....

آخرین بازمانده استبداد در لحظات سرنگونی دست خود را به خون بهترین فرزندان خلق آلوده کرد و تنها نداد که از پیشامدها ان اطلاع است. ساعت ۲ بعدازظهر یکشنبه هفتم بهمن تا ۲ بعد از ظهر به بهانه سخنرانی و دیگر نه. حمله به ستاد ارتشها و سپس ۳ معدها کشته و مجروح به جای گذاشت ولی مردم: با عقیدتی خدای رگبار، اگر نشود نشود ما پس را در لوله تفنگ‌ها کشته کنند ولی فریاد همبستگی خود را بگوش دنیا رسانند و با اعداء خون خودشان با پس از ننگ تهران تبرئه خورده را حرارت را در طبق اخلاص نهاده، پنبه، پتو، دارو، ملحفه، گاز، تخت و بخش، بسته‌ها ن (محتوی ۴ عددلوا) ..... یعقاب ملامین با ۱۰۰ گرم پنجر و .....

آری جنبش فرا گیر است و تردیدنکنید هیچ‌دو فکر قهرمانند فرا دوبا دوش یکدیگر به همگا رعلیه رژیم طاغوتی بسیج کرده‌است.

تهران

جمعه غم بهمن ماه ـ امروز و فردا بیمارستانهای تهران (اطراف با تمرکز تهران) آماده دریافت افراد مجروح آن تعدادی از کشته و مجروح هستند. آمار دقیق آن تعداد فردا در دسترس قرار خواهد گرفت. بیمارستان‌ها به شرح زیر تقسیم‌بندی شده‌اند:

بیمارستان هزار تختخوابی

شهید دکتر (مروارید) ـ مجروح ۵۰نفر و اساسی

چهارتن از پزشکان:

۱ـ دکتر ... ۲ـ دکتر ...

۳ـ دکتر ... ۴ـ دکتر ...

۵ـ دکتر ... ۶ـ دکتر ...

۷ـ دکتر ... ۸ـ دکتر ...

۹ـ دکتر ... ۱۰ـ دکتر ...

۱۱ـ دکتر ... ۱۲ـ دکتر ...

۱۳ـ دکتر ...

بیمارستان دکتر (قارنیور کبیر سابق)

شهید بنفر ... مجروح ... نفر

بیمارستان جرجانی

شهید ... نفر (بیشتر زن بیگ مرد) ... مجروح با قطعای

تفنگ ۱۲ نفر

از مجموع گزارشات جمعین برمی‌آید که ... نفر مجروح و قابل مرور و نزدیک ... نفر شهید و موجود ... نفر مجروح عمدتا ...

یك ماشین آب‌پاش هم بود.

* مورخه ۵۷/۱۱/۸ (ساعت ۱۷)

شرح خبر: یك نفر از تسلیحات سلطنت‌آباد مراجعت کرده و اطلاع می‌دهد که به هرکدام از ما ۲۰۰ تومان پول داده‌اند تا

* به موجب سندموجود، دستور راهپیمایی طرفداران قانون اساسی توسط سپهبد بدره‌ای معدوم صادرشده بود.

پس‌فردا، یعنی روز ۵۷/۱۱/۱۰ تظاهراتی تحت عنوان قانون اساسی انجام دهیم. ظاهراً جهت کسب تکلیف مراجعه نموده بودند که چه کنند. راهنمایی شد که تکالیف شرعیتان را طبق

مردم حکم ایشان اجراء گردد.

* مورخه ۵۷/۱۱/۲۱

ساعت ۱۹/۵۰ دقیقه.

شرح خبر: کلانتری ۲۰ مجیدیه آتش گرفته و کلیه سلاح‌ها را برده‌اند و مقداری باطوم و فشنگ به‌دست مردم افتاده است.

البته از این خبرها زیاد به کمیته استقبال می‌رسید و بااستفاده از آنها، تدابیر لازم جهت هدایت جریان انقلاب و مقابله با توطئه‌های ضد انقلاب اتخاذ می‌شد.

کمیته استقبال از امام خمینی همچنین نشریه‌ای تحت عنوان «رسانه» منتشر می‌کرد، که حاوی آخرین خبرهای انقلاب بود. در اولین شماره این نشریه که در تاریخ سه‌شنبه دهم بهمن‌ماه ۱۳۵۷ چاپ شد، به‌عنوان آخرین خبر، در بالای صفحه اول آن آمده بود: به‌دنبال اعلام باز شدن فرودگاه‌های کشور، امام خمینی در یك تماس تلفنی چنین فرمودند: «هرگاه فرودگاه باز شود وارفرانس اجازه فرود بیابد، دراولین فرصت بر می‌گردم تا درمیان مردم خودم باشم و با کمک آنها مشکلات را حل کنیم».

طرح مذبوحانه راه پیمایی سلطنت طلبان

آقای دانش منفرد با ارائه سندی از روزهای اوج انقلاب، درمورد تظاهرات طرفداران قانون اساسی رژیم طاغوت توضیحاتی می‌دهد. متن سند مذکور که نشان دهنده تلاش مذبوحانه و طرح برنامه ریزی شده رژیم برای برپایی یک راه پیمایی به نفع شاه معدوم می‌باشد، به شرح زیراست:

خیلی محرمانه

اقدام سریع ـ بوسیله امربر ـ موتور سوار.

شماره ۲ سیار ۵۰۱/۰۳ ـ ۱۳۵۷/۱۱/۳

از: ن زش معاونت عملیات و اطلاعات (ضداطلاعات).

به: گیرندگان مراجعه شود

موضوع: راه پیمایی و تظاهرات آرام.

۱ـ درساعت ده صبح روز ۵شنبه پنجم بهمن ماه برای یک راه پیمایی و تظاهر آرام به منظور پشتیبانی از دولت و قانون اساسی توسط افراد خانواده افسران و درجه داران و بستگان و اشنایان و دوستان آنان درلباس غیر نظامی آماده باشند. دراین تظاهرات سایر مردم میهن پرست را نیز دعوت نمائید. دولت هم در این مورد اعلامیه خواهد داد.

۲ـ دراین تظاهرات تمام افراد ملت می توانند شرکت نمایند.

۳ـ مراتب به ژاندارمری و شهربانی نیز ابلاغ گردیده است موضوع را درشورای هم آهنگی مطرح نمائید.

۴ـ توجه نمائید عناصر اخلال گر داخل صفوف شما نشوند.

۵ـ پیش بینی های تأمینی را انجام دهید.

۶ـ هرقدر ممکن است پرچم سه رنگ همراه برده شود.

۷ـ محل تجمع یگانهای مستقر درتهران میدان بهارستان درنظر گرفته شود و برای رسیدن به محل نامبرده شرکت کنندگان باید درساعات مندرجه، درمحل هائی که درزیر نام برده میشود جمع شوند، بعد بطرف میدان بهارستان حرکت نمایند.

ف ـ ن ـ ز ـ ش (فرمانده نیروی زمینی شاهنشاهی) ـ سپهبد بدره ای.

افسر مداومتکار ـ سرهنگ ستاد فرجامی.

محل اصلی میدان بهارستان ساعت ده صبح روز پنجشنبه ۱۳۵۷/۱۱/۵

۱ـ میدان عشرت آباد (درب جنوبی) تاپل چوبی حرکت ۱۱/۵

۲ـ میدان محمدرضا شاه خیابان ابن سینا قسمت جنوب حرکت ۸/۰۰

۳ـ میدان فردوسی ـ طول خیابان شاه ـ بهارستان حرکت ۹/۰

۴ـ خیابان فردوسی ـ خیابان شاه ـ بهارستان حرکت ۹/۰۰

دستورات رهبران مذهبی انجام دهید (جهت اطلاع برای پیش‌بینی).

* مورخه ۵۷/۱۱/۷ (ساعت ۵ و ۴۵ دقیقه بعدازظهر)

شرح خبر: روبروی دانشگاه کشته زیاد است. مغز متلاشی شده دیده‌ام. تانك‌ها طرف امیرآباد در ۲۴ اسفند را اشغال کرده‌اند. ۲۱ آذر را تخلیه کرده‌اند. (در دانشگاه تیراندازی کرده‌اند از بیرون). بیمارستان‌های پهلوی، کوروش کبیر و فارابی شلوغ است. سرم بیولوژیك و آمپول بی‌اکسید به‌شدت احتیاج است، و به خون احتیاج نیست.

* تاریخ گزارش: ۵۷/۱۱/۱۱ (۱۰ صبح)

شرح خبر: تعدادی ریو که پر از افراد ارتش بود، مسلح در خیابان شاهپور در جهت شمال رو به حرکت و مشغول خواندن سرود بودند که قسمتی از آن را من شنیدم. این بود: چو ایران نباشد تن من مباد. جاوید شاه ـ سلطنت پهلوی و غیره. خانمی می‌گفت همین ماشین‌ها ساعتی قبل از خیابان امیریه رو به جنوب، با همین حال در حرکت بودند. برداشت شخصی اینجانب این بوده که اینان قصد تحریك مردم را داشتند. به نظر می‌آید تذکر به مردم در مورد حفظ آرامش سودمند باشد.

* مورخه: ۵۷/۱۱/۹

شرح خبر: یك سرباز فراری می‌گفت که امروز در تظاهرات جلوی دانشگاه بودم. وقتی که توسط گاردی‌های مسلح داخل کامیون‌ها شناخته شدم، همراه با سه‌نفر ازدوستانم بودم. آنها مرا به اسم صدا زدند. در همین حال متوجه شدم که توسط یك پرسنل گارد که لباس میدل پوشیده و تعداد دیگری از ماموران، تحت تعقیب هستم. فرار کردم. وقتی آن شخص از پشت مرا گرفت، به او حمله کردم، که صدمه چندانی به او وارد نیامد. ولی او داد زد که این آقا ساواکی است. مردم به طرف ما حمله کردند ما کلاهمان را برداشتیم و گفتیم که ما سرباز فراری هستیم، این آقا استوار گارد می‌باشد. مردم قبول کردند و به آنها حمله‌ور شدند، که ازنتیجه این حمله اطلاعی ندارم و ما توانستیم از دست آنها فرار کنیم.

* مورخه: ۵۷/۱۱/۱۰

تاریخ وقوع خبر: ۵۷/۱۱/۹

شرح خبر: راننده تاکسی که یك آمریکایی را به‌هتل کوروش می‌برد، از او سئوال می‌کند که چرا ایران را ترك نمی‌کنید؟ آمریکایی کلت خود را درآورده، زیر گلوی راننده تاکسی قرار داده، شلیك می‌کند. در نتیجه راننده کشته می‌شود. مردم خبر شده، هتل را محاصره می‌کنند. تا ساعت ۹ که پلیس دخالت کرده و چون فشار جمعیت زیاد بوده است، آمریکایی را تحویل مردم می‌دهند که او را خدمت آقای خادمی می‌برند. و امروز ۵۷/۱۱/۱۰ قرار است در حضور که از این سند فرمایشی بودن راه پیمایی فوق الذکر کاملاً هویداست.

لحظات ورود امام به مدرسه رفاه

برادر علی دانش منفرد که درایام دهه فجر مسئول ارتباط مرکز اقامتگاه (کمیته استقبال)، با فرودگاه و مسیر حرکت امام بود، با ذکر خاطراتی از آن روزها می‌گوید: این ارتباط توسط بیسیم داخل ماشین برق منطقه ای تهران و از مدرسه رفاه انجام می گرفت.

مردم دراطراف محل کمیته استقبال اجتماع کرده بودند و عده‌ای از فرط شورو‌هیجان می گریستند.

درنزدیکی مدرسه، محل فرود هلی کوپتر امام آماده شده بود. پس از سخنرانی امام دربهشت زهرا، ناگهان خبررسید که ایشان به بیمارستان امام خمینی رفته اند.

این خبر همه را به شدت متاثر ساخت و متوجه نشدم چگونه خود را به قسمت بهداری کمیته استقبال رساندم. اما رسیدن این خبر که حضرت امام برای عیادت عازم بیمارستان شده‌اند، خیال همه را راحت کردوآرامش خاطر به مردم داد. ساعات پراضطرابی رامی گذراندیم، تا عاقبت خبر رسید که امام می ایند. با تشریف فرمایی امام همه نفس راحتی کشیدیم و با شور و شعف وصف ناشدنی، خدای را سپاس گفتیم.

امام در سالن مدرسه و روی پله‌ها نشستند و برای افراد مستقر در کمیته سخنرانی کوتاهی کردند.

امام را تا اتاقشان همراهی کردیم، و شهید حاج مهدی عراقی با یگدنیا محبت به روی ما لبخندی زد و به ما «خسته نباشید» گفت.

از آن زمان انبوه مردم به دیدار امام می آمدند و چون محل کمیته استقبال برای این دیدارها کوچک بود، مدرسه علوی در خیابان ایران برای استقرار امام آماده شد، و فردای تشریف فرمایی، امام به محل جدید که نزدیک کمیته استقبال بود، رفتند. پس از ان مدارس رفاه و علوی که اولی محل ورود امام و توقف یک شبه ایشان، و دومی محل ملاقات های امام بود، از جمعیت مشتاق موج می زد.

پس از پیروزی انقلاب اسلامی چهره کمیته استقبال دگرگون شد و سیل اسلحه و مهماتی که مردم به دست می آوردند، به طرف آن سرازیر شد. شب و روزعوامل رژیم را می آوردند و تحویل می دادند و با افشای محل اخفای جنایتکاران رژیم، بلافاصله نیروهای مسلمان رزمنده به محل حرکت می کردند و آنان را به محل کمیته می آوردند.

آن روزها در مدرسه رفاه مسایل زیادی می گذشت، که شرح هریک از آن‌ها در این در وقت کم ممکن نیست، و ایکاش مدرسه رفاه به همان صورت اول انقلاب حفظ می شد، و به عنوان یادگاری از دوران پیروزی انقلاب شکوهمند اسلامی، سالیان سال بصورت موزه مورد بازدید مردم کشور و علاقمندان خارجی انقلابمان قرار می گرفت.

چگونگی استقرار مستقبلین در سالن فرودگاه

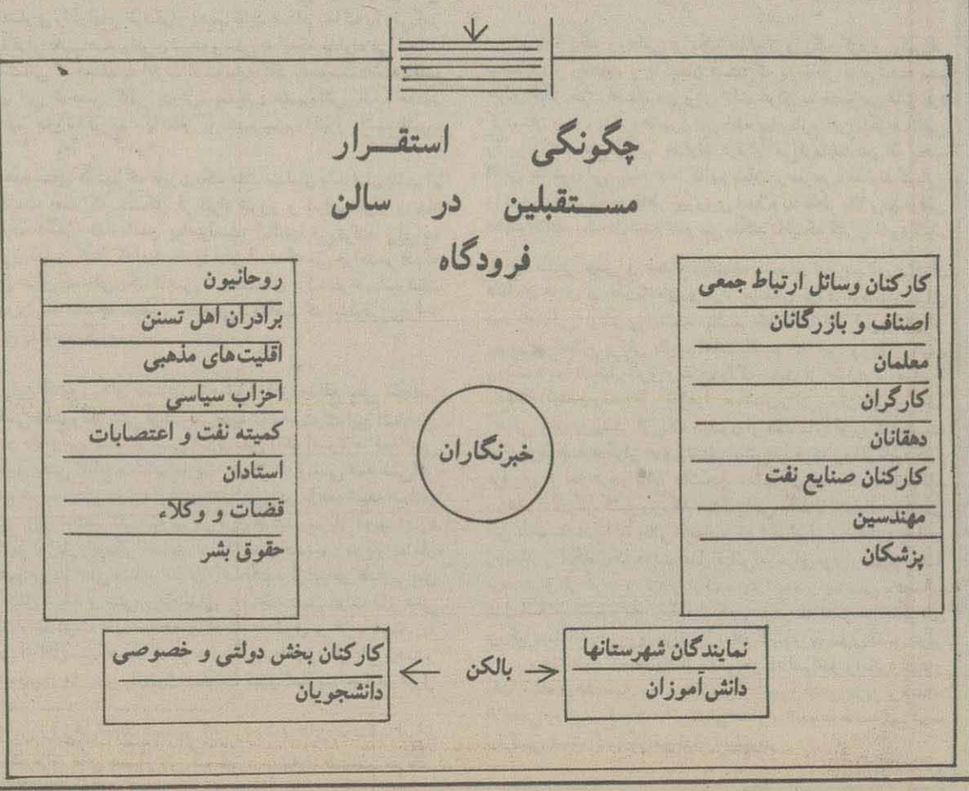

اشاره

چندی پیش «مجلس اعلای انقلاب اسلامی» عراق «مجمع عمومی» خودراتشکیل دادو دراین مجمع تحولاتی صورت گرفت. از جمله این تحولات تصمیمات تازه‌ای بود مبنی بر تشدید مبارزات همه جانبه نظامی، سیاسی و تبلیغاتی برای براندازی رژیم کافر عراق. یکی از ویژگی‌های مجلس اعلاء حضور فعال و منسجم ملت مسلمان عراق درآن مجلس، بدون توجه به نژاد و مذهب و طایفه است. در مصاحبه‌ای که مطالعه می‌کنید «اطلاعات» پای سخنان یکی از برادران روحانی کرد عضو مجلس اعلاء بنام شیخ برزنجی نشسته است. نامبرده علاوه بر عضویت در «شورای مرکزی» مجلس، سمت دبیر دفتر «شورای روحانیون کردستان» عراق را نیز دارد.

(سرویس خارجی)

مصاحبه اختصاصی «اطلاعات» با شیخ برزنجی عضو شورای مرکزی «مجلس اعلاء انقلاب اسلامی» عراق

«شیخ برزنجی»: مردم عراق غیراز دولت اسلامی هیچ دولتی رانمی خواهند

*** «اطلاعات»: جناب شیخ برزنجی لطفا تاریخچه‌ای از مبارزات مردم مسلمان کرد عراق علیه رژیم کافر بعثی را بیان بفرمائید.**

ـ شیخ برزنجی: ملت کرد ملتی مسلمان است که در پنج کشور همسایه هم زندگی می کنند. در ترکیه، ارمنستان شوروی، عراق، سوریه و ایران. کردها از دیرباز مشغول مبارزه بوده وهستند. سئوال جنابعالی با اینکه یک مقطع را در بر می گیرد، یعنی مبارزات ملت کرد در زمان زمامداری رژیم بعث عراق، اما پیش از آنکه به این مقطع برسیم می خواهم مقدمه‌ای در رابطه با ملت کرد عرض کنم: ملت کرد، پیش از تاریخ اسلام و در صدر اسلام در این منطقه زندگی می کرده و با دیگر برادران خود بخصوص برادران فارس، هم نژاد بوده است. وقتی خورشید اسلام طلوع کرد و خلیفه دوم به زمامداری رسید ملت کرد به اسلام مشرف شد و از این تاریخ به بعد همگام با ملت های مسلمان دیگر، برای پیروزی اسلام به جهاد ومبارزه پرداخت. ملت کرد درقرن‌های اخیر برضدروسها وانگلیسی ها مبارزه کرده است. رهبری این مبارزات را هم روحانیونی مانند شیخ سعید پیران، که از سادات برجسته و از سلاله طاهره حضرت امام موسی کاظم (ع) بود و پس از او شیخ محمود حکیم و شیخ ابوعبدالله نهری، شیخ بهای شمزینی و دیگران بر عهده داشته‌اند. مبارزات ملت کرد در تاریخ ثبت شده است اما تاریخ هم در مقاطعی به آنها ظلم کرده و بسیاری از مبارزات آنها را تدوین نکرده است. مبارزین دیگری نیز بوده‌اند مانند خانواده بارزانی ها، شیخ عبدالسلام و شیخ احمد و ملا مصطفی بارزانی که جزو مبارزین کرد هستند. خلاصه اینکه مبارزین و روحانیون کرد در تاریخ همواره وجود داشته‌اند.

در سال ۱۹۵۸ میلادی که حکومت جمهوری عبدالکریم قاسم در عراق برسرکار آمد، ملت کرد دوره تازه‌ای از مبارزه را شروع نمود. از سال ۱۹۶۱ مبارزات مسلحانه در کردستان عراق آغاز شد تا اینکه در سال ۱۹۶۳ بعثیها برای مدتی برسرکار آمدند و از کردستان عراق یک مسلخ ساختند و خون ملت ما را ریختند. یکی از فجایع آن روزگار که در استان «سلیمانیه» اتفاق افتاد و بسیار مشهور است، زنده بچاه انداختن گروهی، از جوانان و شخصیتهای متدین و محترم این شهرتوسط سرلشگری بنام صدیق درسال ۱۹۶۳ است. پس از این بعثی ها برای مدتی از صحنه کنار رفتند و عبدالسلام عارف و سپس عبدالرحمن عارف جای آنها را گرفتند و یک حکومت «ناسیونالیست» برقرار کردند. ملت کرد با تعویض حکومت های گوناگون به مبارزه خود ادامه می داد تا اینکه در سال ۱۹۶۸ بعثیها بار دیگر برسرکار آمدند و با آمدن آنها مبارزات ملت کرد هم بالا گرفت و شدیدتر شد به‌حدی که توانستندشمال عراق را، از «زاخو» تا «خانقین»، در اختیار داشته باشند. بعثیها در این تاریخ یعنی از سال ۱۹۶۸ تا ۷۴ با تمام کوشش و با اسلحه های گوناگون شرقی و غربی سعی در سرکوبی ملت کرد داشتند اما موفق نمی شدند و مبارزات همچنان ادامه داشت. در سال ۱۹۷۵ قرار داد الجزایر، میان شاه معدوم و صدام فاسد، امضا شد که در رابطه با کارهای نظامی ضربه بزرگی برای کردها بحساب می آمد و روز سیاهی برای آنها بود. اما در رابطه با فعالیت های سیاسی، کردها همچنان زنده بودند. در واقع، بعثیها از این فرصت بهره خوبی جستند زیرا مبارزه مسلحانه کردها به حداقل رسیده بود و قدرتی نداشتند و از جهتی شاه مرزها را بر آنها بسته بود. بعثیها با سود جوئی از موقعیت به کردستان یورش بردند. بیش از شش هزار روستا را به آتش کشیدند که در این شش هزار روستا، حداقل شش هزار مسجد، شش هزار جلد قرآن، مدرسه، کتابخانه وجود داشت که به آتش کشیده شد. باغ و بوستان را آتش زدند و حتی قسمتی از کردستان را عرب نشین کردند. به این هم راضی نشدند و در «کنفرانس رباط» با برخی از کشورهای عرب وابسته به شرق و غرب به توافق رسیدند که ملت کرد عراق را میان این کشورها تقسیم و تبعید کنند و همه سران، بجز یکی دو نفر، این بی انصافی را پذیرفتند. از آن روز به بعد ملت کرد در کمال ناامیدی به سر می برد و فقط امیدش به خداوند متعال بود تا اینکه در سال ۱۳۵۷ انقلاب اسلامی ایران پیروز شد یعنی خدا از بندگان صالح نبرد و این انقلاب را متحقق ساخت و این انقلاب در واقع ملت کرد را از نابودی نجات داد.

*** درسال ۱۹۶۳ و بهنگام زمامداری بعثیها سرلشگری بنام صدیق گروهی از جوانان و شخصیتهای متدین و محترم شهر سلیمانیه را زنده به چاه انداخت.**

*** مبارزات ملت کرد در تاریخ ثبت شده است اما تاریخ هم در مقاطعی به آنها ظلم کرده و بسیاری از مبارزات آنها را تدوین نکرده است.**

اکنون کردستان ایران در کمال عزت و سرافرازی به سر می برد و همه شهرستانها و روستاها و مناطق رنجدیده حکومت ستم شاهی از کلیه جوانب سیاسی، اقتصادی، اجتماعی و غیره رو به بازسازی و پیشرفت و ترقی است. برای اکثر روستاها برق کشیده شده، جاده، مدرسه و بیمارستان ساخته شده و در رابطه با کشاورزی اینهمه چاه عمیق زده شده و باغها آباد شده است. ملت کرد اکنون در کردستان ایران احساس عظمت و بزرگی می کند. در کردستان عراق هم بحمدالله ملت کرد درکار مبارزات سیاسی و نظامی و تبلیغاتی است و امید بیشتر ما به اینست که مبارزات این ملت در این مقطع بیشتر رو به اسلامی شدن می رود و روحانیون هم در صحنه مبارزه حضور دارند.

*** شما دبیر دفتر شورای روحانیون کردستان عراق هستید. آیا این شورا با دیگر نیروهائی که کرد هستند و در داخل عراق بعنوان حزب یا غیره فعالیت می کنند همکاری و یا هماهنگی دارد یا خیر؟**

ـ نخست باید بگویم شورای روحانیون کردستان عراق نمی تواند کارگروهی یا حزبی انجام دهد. زیرا ما از انقلاب و نهضت اسلامی و جنبش روحانیون ایران الهام گرفته و تجربه اندوخته‌ایم. ما شاهد هستیم که حرکت جمهوری اسلامی یک حرکت گروهی یا مثلا طایفه‌ای یا نژادی نیست بلکه یک نهضت قرآنی، روحانی، ربانی و الهی اسلامی است. ما کوشش می کنیم از این مکتب و نهضتی که در ایران به پیروزی رسیده عبرت بگیریم و به همین خاطر شورای روحانیت ما وابسته به یک گروه و یا یک حزب نیست بلکه کوشش می کند که یک تشکیلات روحانی منسجم و سازمان یافته برای رسیدگی به امور سیاسی، فرهنگی، تبلیغاتی و حتی نظامی برای هر فرد کردی باشد که می گوید، «لا اله الا الله، محمد رسول الله».

ما خدمتگزار هر کردی هستیم که علیه صدام و برای براندازی رژیم فاسد او مبارزه می کند و شعار «لا اله الاالله» را قبول دارد. ما با همه کردها، چه در داخل عراق، چه در داخل جمهوری اسلامی و چه در جهان امروزی در ارتباط هستیم و می خواهیم انشاءالله شکل گروه یا حزب بخود نگیریم بلکه یک تشکل روحانی داشته باشیم که برای همه مسلمانان پذیرفته شده است و آن را قبول دارند.

*** در مورد «حزب دموکرات کردستان» عراق و «جبهه میهنی» جلال طالبانی چه نظری دارید؟**

ـ در این رابطه عرض کردم وقتی مبارزه برای برقراری جمهوری اسلامی آغاز گردید، امام امت و آیت الله منتظری و دیگر روحانیون به یک گروه بخصوصی پیام نمی دادند. پیام آنها شامل همه اقشار ملت بود و از همه مردم می خواستند در بر اندازی رژیم شاهی سهم داشته باشند و پس از سقوط این رژیم طبق مکتب اسلام یک دولت اسلامی بر پا کنند.

ما هم در این مقطع این تجربه را در دست داریم. از همه ملت عراق انتظار داریم با صدام سازش نکنند و خط مشی استواری داشته باشند و آرمانشان براندازی رژیم عفلقی و برقراری یک حکومت مردمی باشد. ملت عراق حکومتی می خواهند که خود در آن مشارکت داشته باشند. آنها یک حکومت الهی می خواهند. ما مرده را با ویژگی هائی که گفتیم قبول داریم حال می خواهد جلال طالبانی یا دیگری باشد. هر کسی از ملت عراق علیه صدام فعالیت کند و موضع و هدف مشخص داشته باشد مورد قبول ماست اما بشرطی که شک و تردید در موضع او نباشد و وابستگی به شرق و غرب نداشته باشد. ما بعنوان یک ملت مسلمان، غیر از مکتب اسلام و غیر از ایدئولوژی اسلامی هیچ مکتبی را بنفع مسلمانان نمی بینیم. ما سالهاست که از ایدئولوژی که از خارج از ممالک اسلامی بر ما وارد شده ضربه خورده‌ایم. پس هر کسی را که پیرو مکتب اسلام باشد و علیه صدام مبارزه کند و تلاش کند حکومتی که ملت عراق می خواهد بر سر کار بیاید و هر فرد و هر خانواده عراقی به حقوق خود برسد، ما او را می پذیریم اما اگر کسی بخواهد کار تاکتیکی کند و بخواهد مثلا در عراق غیر اسلام پیاده شود و یا موضع متزلزل داشته باشد، روزی با صدام سازش کند و روزی از او جدا شود، مورد قبول ما نیست. ما با کسی موافق هستیم که ثبات و استقامت داشته باشد، علیه رژیم عفلقی کار کند و به خواسته ملت ارج بگذارد. خداوند در قرآن کریم می فرماید «و انی لغفار لمن تاب و عمل عملا صالحا ثم اقتداء حال اگر تا بحال کسی گناهی یا خطائی یا اشتباهی کرده باشد، اگر پشیمان شود و راه صواب را برگزیند در توبه خداوند به روی او باز است.

*** به نظر شما آیا غیراز حکومت اسلامی حکومت ایده‌آل دیگری هم پیش روی مردم عراق هست؟**

ـ طبق اطلاعاتی که مادراریم وطبق تماسی که بامردم عراق داشته‌ایم وداریم مردم‌عراق غیرازدولت‌اسلامی هیچ‌دولتی را نمی‌خواهند. ما درعراق زیر عناوین مختلف مانند حکومت پادشاهی فیصل، جمهوری عبدالکریم قاسم، عبدالسلام، عبدالرحمن و سوسیالیستهای بعثی زندگی کرده‌ایم اما جز رنج و تلخی و آوارگی و بی‌عدالتی چیزی ندیده‌ایم. بنابراین مردم عراق غیر از دولت قرآن هیچ حکمی را نمی‌پذیرند.

*** آیا شورای روحانیون کردستان عراق درمبارزات داخل مرزهای این کشور نقشی داشته است؟**

ـ عرض کنم، با اینکه شورای روحانیون روی یک گروه بخصوص کار نمی‌کند اما با این حال درداخل عراق بخصوص درکردستان نقش اساسی دارد.

*** علت رویدادهای اخیر سلیمانیه بنظر شما چه بوده است و چرا رژیم بعث همیشه این نقطه را درنظر می گیرد؟**

ـ دودلیل دارد: نخست اینکه مردم سلیمانیه مردمان بسیار بیداری هستند و از فرهنگ بالائی برخوردارند. و دوم، دررابطه با پایبندی به دین مبین اسلام است. برای مثال درشهر سلیمانیه بیش از ۲۰۰ مسجد وجود دارد که در ۱۶ مسجد آن نماز جمعه اقامه می‌شود و درمرکز این شهر بیش از ۵۰۰ روحانی سکونت دارند. درکردستان بیشتر از ۸۰ درصد جوانان به ایدئولوژی اسلامی پایبند هستند و بخاطر وجود این دو عامل و درکنار آن ظلم و ستم حزب بعث که باعث فعالیت وتحرک بیشتر ملت مسلمان برضدرژیم شده است و می تواند بعنوان عامل سوم باشد، دستگاههای بعثی همواره این نقطه را درنظر دارند.

*** اخیرا خبر داشتیم که مبارزان مسلمان کرد، جاده عراق ـ ترکیه را بسته بودند. این نشان می‌دهد که آنها می توانند برای لوله‌های نفت عراق هم خطرساز باشند. نظر شما دراینمورد چیست؟**

ـ بعثی‌ها بیشتر نگرانی‌شان درمورد مساله نفت منطقه کرکوک است. این منطقه همواره درمعرض خطر بوده و هست. هرچند بحمدالله ملت کرد ما درهمه کردستان، انقلابی عمل می کند. لوله‌های نفت از منطقه «بهدنان» به‌ترکیه می‌رودوهمیشه درتیررس کردهای مبارز ماست. وانشاءالله این مبارزان باحمایت بیشتر جمهوری اسلامی کاری خواهند کرد که رژیم بعثی بطورکلی نتواند از منطقه نفتی کرکوک بهره‌برداری کند.

*** چند وقت پیش شنیدیم که ترکیه ارتش خودرا درمرز با عراق مستقر کرده حتی اخباری بود دال براینکه داخل مرزهای عراق هم شده است بنظر شما این اقدام چه انگیزه ای دارد؟**

حملات هوائی رژیم بعث به روستاهای کردستان عراق موجب خسارات فراوانی گردیده است

ـ ما درارتباط با این مساله تحلیلی داریم و دراین تحلیل دو احتمال وجود دارد: احتمال اول اینکه وقتی عثمانی‌ها برعراق حکومت می کردند اکثر مناطق نفت‌خیز عراق را شناسائی کرده بودند و می‌دانستند که درمنطقه کردستان از زاخو تا خانقین که به اسم منطقه «جبل حمرین» معروف است نه فقط دارای منابع نفت است، بلکه فسفروفلزات دیگروحتی‌ممکن است اورانیوم‌هم داشته باشد. آنها وقتی دریافتند که این منطقه مهم است ترکها را درآن اسکان دادند. عثمانی‌ها درآن زمان عراق را به دو ایالت تقسیم کرده بودند ایالت عربستان یا منطقه عرب‌نشین و ایالت موصل. ایالت موصل هم دو قسمت بود: «موصل بزرگ» که از شهر کنونی موصل تا خانقین میرسید و شامل منطقه نفت‌خیز بود. دیگری هم «موصل کوچک» که از مرز ترکیه تا شهر اربیل امتداد داشت. چون ترکیه درپیمان «ناتو» عضویت دارد و از طرفی صدام هم مزدور آمریکاست احتمال زیاد دارد که ناتو و آمریکا برای کمک به صدام ازترکیه خواسته‌باشند ارتش خودرادراین منطقه مستقرکندوبه صدام درکنترل این منطقه کمک کند. احتمال دوم اینست که پیمان ناتو به ترکیه دستور داده باشد ارتش خودرا دراین منطقه بگمارد و منتظر فرصت شود و چنانچه صدام و حزب بعث از بین رفتند و این کشورمتشنج شد آنهاهم به این مناطق یورش ببرند و هرچقدر توانستند بدست بیاورند غنیمت است. این تحلیل ما از استقرار ارتش ترکیه دراین منطقه است.

*** به نظر می رسد که مجلس اعلای انقلاب اسلامی عراق ازنظر تبلیغاتی یاضعیف است یاناهم آهنگ. چه دلیلی دارد که این مجلس برای رساندن صدای ملت عراق به گوش جهانیان ازتریبونهای بین المللی استفاده نمی کند؟**

ـ مجلس اعلای انقلاب اسلامی عراق درچهار بعد فعالیت دارد. این ابعاد سیاسی، فرهنگی، تبلیغاتی و نظامی هستند. خوشبختانه دربعد سیاسی ماتوانسته‌ایم صدای انقلاب اسلامی عراق را به همه مردم عراق و به جهان اسلام و همه دنیا برسانیم. دربعد تبلیغاتی هم می توان گفت که درحد خوبی هستیم. چندروزنامه و مجله داریم که آن رادرهمه جا توزیع می کنیم. نقطه ضعف مادراین است که هیأت هائی را ازمجلس اعلا به دیگر کشورها نفرستاده‌ایم. البته دراین زمینه هم اقداماتی دردست اجراست و امیدواریم دراین دوره ششم که دوره جهاد نامگذاری شده بتوانیم وارد عمل بیشتری شویم و صدایمان رابه جهان برسانیم. البته استکبار جهانی چه دررابطه باانقلاب اسلامی ایران و چه انقلاب اسلامی عراق تبلیغات منفی زیادی می کند. برای مثال اگرکسی درجائی کشته شود درهمه جهان صدامی کند. لیکن درصورتیکه درعراق روزی نیست که چند نفر اعدام یادستگیر نشوند اما هیچکدام ازاین رسانه های استکباری صدایشان درنمی آید و بوقهای استکبار ازرژیم مزدور بعث حمایت می کنند. مادراین دوره جدید سعی خواهیم کرد تبلیغات استکباری را بشکنیم. دررابطه باکارهای فرهنگی هم مجلس انقلاب اسلامی عراق قدم های متعددی برداشته است و بیشتر هم خواهد شد. دررباطه بابعد نظامی هم انطور که میدانید ملت کرد و عرب عراق درجبهه ها وجود دارند و برضد رژیم صدام می جنگند.

*** استعمار و امپریالیسم سعی دارد دوطایفه شیعه و سنی را که دراصل یکی هستند ازهم جدا کند. شما به عنوان فردی ازبرادران اهل تسنن که درمجلس اعلا عضو هستید تاکنون چه کوششی برای نزدیک ترکردن این دوگروه انجاء داده اید؟**

ـ امروز، استبکار جهانی نقطه مقابل مکتب مااست. چراکه درجهان دومکتب وجود دارد: مکتب ایمان یاعدالت و مکتب الحاد یاکفر. اکنون کشورهائی مانند انگلستان یافرانسه یاامریکا یاشوروی یاپایگاه های آنها درمنطقه، درنقطه مقابل انقلاب اسلامی قراردارند. این رویارونی مکتب بامکتب یامذهب بامذهب است. پس همه مامسلمانان ازهرمذهبی باشیم حنفی، شافعی، مالکی، احمدی، حنبلی، ظاهری، اندلسی، جعفری و غیره بایددربرابر کفر ایستادگی کنیم. دراین مورد، درمجلس اعلا گام هائی برداشته شده والحمدلله برادران کردواهل تسنن دراین مجلس مشارکت دارند و تعداد آنها روزبه روز افزایش می یابد. این مجلس به روی همه ملت عراق چه عرب، چه کرد، چه ترک، چه سنی و چه شیعه بازاست چون ماروی مکتب واصل اعتقاد واصل اسلام کارمی کنیم، اما دراینکه مثلا اهل تشیع مراجع متعدد دارند اینها بازتاب سلیقه‌ای است که خداوند به خاطر گسترده بودن اصل مکتب اسلام به ماعطا فرموده است تابدانیم که اسلام یک مکتب راکد و بسته نیست بلکه بازو قابل گسترش است. قرآن که نازل گردید قواعد کلی برای ماآورد تااینکه باهرمکان و زمان و جامعه‌ای منطبق باشد و خداوند به ماعقل داده که درآن تفکر کنیم. اومی فرماید «افلایتدبرون القرآن....» درنتیجه این تدبر ناگزیر این اجتهادات و مذاهب هم پیدامی شوند.

اجتهادات فقها مانند اجتهادات مهندسین و پزشکان است. آیا تعدد افکار مهندسین دررابطه باساختن جاده ها و شهرها و ساختمان ها اشکال دارد و یااینکه تعدد اندیشه های پزشکان درمعالجه بیماری های جامعه اشکال دارد مجتهدین هم مانند پزشکان و مهندسین هستندکه به معالجه بیماری‌های اجتماعی، سیاسی و فکری جامعه می پردازند. پس این اختلافات مذهبی هم یک نعمت خدادادی است. برای مثال، شمابه عنوان روزنامه نگار درمورد یک مساله سیاسی بادو شخص متفاوت مصاحبه می کنید. ممکن است این دونفر عین مطلب رابادوشیوه مختلف بیان کنند. این تفاوت اندیشه هانعمت خداوندی است که به بشر ارزانی داشته است.

من در کشور عراق از زمانی که به سن رشد رسیدم و مسایل را درک کردم تاکنون نشنیده‌ام کسی بگوید شما شیعه یا شما سنی هستید. ما در عراق این مساله را نداشته و نداریم. مساله اصلی ما نبرد با استکبار جهانی، یا به عبارت دیگر، با صهیونیسم، مارکسیسم و عفلقیسم است. مابا این مکتب‌ها درجنگ هستیم. در رابطه با مکتب خود هیچگونه اختلافی نداریم. هرکس مذهب خود را نگهدارد. اصولا ما روحانیون کردستان همگی پیرو مذهب شافعی هستیم و هیچ اتفاق نیافتاده است که در مساله‌ای از حدود شافعی تجاوز کنیم. ما در رابطه با مسائل ایدئولوژی و حکم الهی با برادران شیعه و سنی اختلافی نداریم. ما در مورد اصول دین، مسائل توحید الهی، وحی، کلمه وحی شامل نبوت وکتب وملائکه و خداوند، در رابطه با امور معاد، بهشت، دوزخ و روز حساب معتقد هستیم در رابطه با قبله، در رابطه با حدود، حدودی که در شریعت اسلام است، در رابطه با حرام و حلال، واجبات دین، فرایض دین، نماز، روزه، حج و جهاد همه متفق هستیم و اختلافی نداریم. ما معتقدیم نماز بدون وضو نمی شود. قرآن می فرماید ای مسلمانان، یهود و نصاری را دوست و یا ولی امر خودتان قرار ندهید. همه ما در این مساله متفق هستیم. ما ـ چه شیعه و چه سنی ـ نباید میثل عفلق و نصاری را اولیای خود قرار دهیم. نباید صدام سفاک را ولی امر خود قرار دهیم. همه برادران شیعه و سنی به اینکه خداوند می فرماید «مسلمانی که معتقد به آخرت است نباید کافر را دوست داشته باشد، حال این شخص کافر پدرش، پسرش، عشیره‌اش باشد» معتقد هستیم. پس نباید صدام یا عفلق یا صهیونیسم را قبول داشته باشیم.

ما همه متفق هستیم که قانون یک ملت مسلمان باید قرآن باشد. آیا حکومت بعث که متشکل از افراد شرور و شراب خوار و نماز نخوان، دشمن خداودشمن پیامبراست، آیااینها می توانند برای ما قانون تعیین کنند. کدام شیعه یا سنی است که می خواهد در دادگاه های عراق به جای یک قاضی شریعت دان، یک نفر همیشه مست داوری کند ما ـ چه شیعه و چه سنی ـ متفقیم که ایدئولوژی را از شرق یا غرب نگیریم.

این آقای ریگان، میتران یا میشل عفلق مدافع سنی شده‌اند. هرکسی تصورکند سنی آن‌قدر بی‌مایه شده است که این اشخاص از او دفاع می کنند، از سنی چیزی نمی داند. اصولا ما همه سنی هستیم. یعنی اتباع سنت پیامبریم. پس شیعه و سنی همه سنی‌اند. شیعه هم به معنای دوستدار آن بیت پیامبر، پس ما همه شیعه هستیم. ما در برابر مکتب کفر همه سرباز قرآن هستیم. سرباز محمد (ص) هستیم. سرباز ابوبکر هستیم، سرباز عمر هستیم، سرباز عثمان هستیم، سرباز علی هستیم. سرباز اصحاب و آل پیامبر هستیم. پس در اصل شیعه و سنی وجود ندارد و ساخته دست دولت های قبلی ایران و یا دولت های مرتجع ووابسته به شرق و غرب است. چه کسی از اهل تسنن هست که در نماز نگوید «اللهم صل علی محمد و آل محمد». ما نماز را بدون صلوات قبول نداریم. خدا هم قبول ندارد.

*** این روزها شاهد هستیم که مردم شهرهای مختلف ایران در کاروان های بسیار بزرگ عازم جبهه‌ها هستند. به نظر شما جنگ در چه مرحله‌ای است؟**

ـ به نظر من، با تحلیلی که از اوضاع عراق داریم اکنون حکومت بعث از هر موقع دیگر ضعیف‌تر است و از نظر مواضع سیاسی و اجتماعی بسیار متزلزل است و در عراق خانواده‌ای وجود ندارد که این رژیم را محکوم نکند. از نظر نظامی هم وضع به همین منوال است و در ارتش صدام سربازانی هستند که ۹ سال است خدمت می کنند. او مردم را به زور به سربازی اعزام می کند. روی این اطلاعاتی که ما از عراق داریم یقین دارم که این کاروان های کربلا انشاءالله مساله جنگ را با پیروزی خاتمه می دهند.

*** ما همه متفق هستیم که قانون یک ملت مسلمان باید قرآن باشد. آیا حکومت بعث که متشکل از افراد شرور و شراب خوار است، آیا این رژیم می‌تواند برای ما قانون تعیین کند؟**

*** اصل تعدد مراجع بازتاب سلیقه‌ای است که خداوند بخاطر گسترده بودن مکتب اسلام به ما عطا فرموده است تا بدانیم که اسلام یک مکتب راکد و بسته نیست.**

*** سئوالی دررابطه با دوره ششم و «مجمع عمومی» اخیر مجلس اعلا مطرح است. دوره ششم چه دستاوردی می تواند داشته باشد و اصولاً چه تصمیماتی گرفته شده است؟**

ـ دوره ششم، از سه جنبه بادوره‌های پیشین تفاوت دارد. اول اینکه اصل مجمع عمومی معنای گسترده بودن بنیان مجلس است این گستردگی دررابطه با افراد نیست، بلکه دررابطه با حضور اسلام است و این بدان معنی است که ملت عراق اعتماد بیشتری به مجلس پیدا کرده است. دوم اینکه یک شورای مرکزی از مجمع عمومی مجلس اعلا از افراد خبره و شخصیت های جنبش های اسلامی عراق تعیین شده اند که این شورای مرکزی انشاالله درمدت بسیار کوتاهی یک آئین نامه پرمحتوا برای مجلس انقلاب اسلامی عراق تدوین می کند. سوم اینکه دراین مقطع که رژیم صدام رو به زوال و نابودی است، ما هم بیش از پیش به بعد نظامی اهمیت می‌دهیم و انشاءالله فعالیت برای براندازی این رژیم بیشتر می‌شود.

*** می‌دانید که عراقی های مخالف رژیم بعث عراق درکشورهای دیگر ـ چه اسلامی و چه غیر اسلامی ـ درفعالیت هستند. آیا مجلس اعلا با فعالیت های آنها هماهنگی می کند یا اصولاً با آنها درارتباط است یا خیر؟**

ـ ما هر فعالیتی را، غیر از فعالیتی که درصحنه است، به نظر نمی‌آوریم و به آن اهمیت نمی‌دهیم. فعالیتی که درصحنه انجام می گیرد برای ما اهمیت دارد و به آن عقیده داریم.

*** منظور از فعالیت درصحنه چیست؟**

ـ منظور ازآن مبارزات عملی علیه رژیم صدام است. این مبارزات هم دو جنبه دارد: مبارزات عملی درمیدان های جنگ و جبهه‌ها، و موضع‌گیری سیاسی قاطعانه علیه این‌رژیم برای براندازی آن. دراین رابطه هر گروهی، هرکسی، هرجنبشی، هرفردی، هرشخصیتی عمل کند ما برای آن اهمیت قایل هستیم.

*** توجه مسئولین و مقامات جمهوری اسلامی به مجلس اعلا درچه سطحی است؟**

*** پس از امضای قرارداد الجزایر، بعثیها به کردستان یورش بردند و بیش از شش هزار روستا را به آتش کشیدند.**

ـ درسطح مقبول و مطلوب است.

*** درپایان اگر پیامی برای ملت عراق دارید بفرمائید؟**

ـ بنده یک روحانی و یک مسلمان و یک کرد و یک نفر ستمدیده و رنجبره و با ایمان هستم که به خاطر مردم تحت ستم عراق جگر خون هستم. من برای ملت عراق به خصوص ملت کرد کردستان و به ویژه روحانیون این خطه پیام دارم. این تلگراف الهی را برای همه می‌فرستم. خداوند درقرآن می‌فرماید: «ان الله یحب الذین یقاتلون فی‌سبیله صفا کانهم بنیان مرصوص» خداوند کسانی را دوست دارد که به خاطر پیروزی اسلام به خاطر بالا بردن درفش «لااله الاالله» یک دل شده اند و می جنگند تا اینکه کفر را نابود کنند.

ما از میشل عفلق و صدام درمنطقه فاسدتر نداریم. ای برادران مسلمان عراق و به ویژه‌ای برادران مسلمان کرد درکردستان عراق همه آمادگی بیشتری داشته باشیم که انشاءالله این‌بهار،بهار پیروزی اسلام برکفر باشد. اماده باشیم که این رژیم پوسیده ووابسته به استکبار شرق و غرب را که بیشتر از ۱۵۰ هزار جوان ما راباعدام کرده وبیشتر از ۲۵۰هزار مسلمان را درزندان‌های تاریک زندانی کرده و بیشتر از یک میلیون از ملت ما را اواره کرده است، این رژیم خدمت گزار صهیونیسم جهانی را هرچه زودتر نابود کنیم هرفردی از ما هرچه باشد دانشجو، معلم، کارمند، استاد دانشگاه، روحانی، کارگر، کشاورز، کاسب کوتاهی نکند تا انشاءالله به زودی این ظالم بغداد را به جائی برسانیم که شاه ایران و سادات به آنجا رسیدند و آنگاه یک دولت عدل قرانی درعراق برقرار کنیم و همه مردم عراق از عرب و کرد و ترک ـ چه شیعه و چه سنی ـ درسایه عدل اسلام باشیم و به آن خدمت کنیم. درمرحله بعدی هم لشگرهای بزرگ مسلمانان ایران و عراق را آماده کنیم و به سوی قدس عزیز برویم و همانطور که خداوند از ما می‌خواهد اسرائیل را نابود کنیم و ملت مسلمان فلسطین را به عزت برگردانیم و قدس عزیز و مسجد الاقصی را از یوغ چکمه اسرائیلی ها ازاد کنیم. درخاتمه می گویم آیا کسی هست که تلگراف خدا را نپذیرد.

«والسلام»

مبارزات اکراد مسلمان عراقی برعلیه رژیم صدام، هر روز ابعاد گسترده‌تری می گیرد

دو کودک خردسال درمیان شعله‌های آتش سوختند

همدان ـ خبرنگار اطلاعات: بی‌توجهی مادری در همدان باعث مرگ دو فرزند خردسال وی شد.

چند روز پیش مادری که به قصد خرید از خانه بیرون رفته ودو پسر بچه خود را در خانه تنها گذاشته‌بود. این دو کودک در غیاب مادر سرگرم آتش بازی شدند و باروشن کردن کبریت رختخواب را به آتش کشیدند وبراثر این آتش سوزی ،دود تمام‌فضای اطاق رافراگرفت واین دو کودک که راه گریزنداشتند به علت جمع شدن دود دراطاق خفه‌شدند. مادرکودکان هنگام بازگشت با جسد دوپسر خود به نامهای مسلم طراوتی (۵ساله) و مرتضی طراوتی (۳ ساله) روبرو شد.

اجساد این دو کودک جهت معاینه پزشکی به بیمارستان امام خمینی همدان منتقل شد و جریان این حادثه و چگونگی وقوع آن تحت بررسی است.

همچنین براثر انفجار مخزن نفت، یك مغازه لباس شوئی در مسجد سلیمان طعمه حریق شد وکلیه لوازم موجود در آتش سوخت.

در این آتش سوزی کارگر مغازه مجروح شد و حریق توسط ماموران آتش نشانی مهار شد.

درحین انجام وظیفه

سقوط بهمن راننده بولدوزروزارت راه‌راکشت

قزوین ـ خبرنگار اطلاعات: سقوط یك بهمن‌سنگین در محور قزوین ـ الموت باعث سرنگونی یك بولدوزر برف روبی وزارت راه وترابری به عمق یك دره شد ودر این حادثه راننده بولدوزر جان خود را از دست‌داد.

گزارش خبرنگار اطلاعات به نقل از مسئولین پاسگاه ژاندارمری مستقر درالموت حکی است:

راننده بولدوزر که در این حادثه جان خود را از دست داد در حال برف‌روبی گردنه‌ی گوستین‌لار در محور قزوین ـ الموت بود که ناگهان براثر ریزش‌بهمن بولدوزر به درون دره سرنگون شد و راننده آن به علت شدت جراحات وارده در راه انتقال به بیمارستان جانسپرد.

طی یك درگیری مسلحانه با سودا گران مرگ ۱۲۶ کیلوگرم تریاك کشف شد

سرویس حوادث: در یك درگیری مسلحانه با قاچاقچیان در منطقه سرخس ۱۲۶ کیلوگرم تریاك بدست آمد.

روابط عمومی ژاندارمری طی تماسی باخبرنگار ما اعلام کرد: ماموربن مسلحمور گروهی‌ژاندارمری سرخس طی یك‌درگیری مسلحانه‌با تعدادی‌از قاچاقچیان که مدت ۲ساعت به طول انجامید مقدار ۱۲۶ کیلو و ۷۵۰ گرم تریاك بدست آوردند.

در این درگیری به ماموربن ژاندارمری آسیبی نرسید.

دوشیزه ۲۲ ساله‌ای براثر تصادف با تریلر کشته‌شد

مسجد سلیمان ـ خبرنگار اطلاعات: دوشیزه ۲۲ ساله‌ای براثر تصادف باتریلر جان‌خود را از دست داد.

قربانی حادثه مهتاب کرمانشاهی نام داشت وبراثر تصادف باتریلر شماره ۳۸۳۵۸ تهران ـ ج به رانندگی منوچهر باورصادجان سپرد. جریان حادثه ازسوی‌پاسگاه ژاندارمری مسجد سلیمان تحت رسیدگی است.

دستگیری ۵ قاچاقچی حرفه‌ای در مشهد

۵ قاچاقچی حرفه‌ای که در امرخرید وفروش مواد مخدر فعالیت‌بسیارگسترده‌ای داشتند ، همراه با ۲۱ کیلوگرم تریاك در مشهد دستگیر شدند.

به گزارش روابط عمومی ستاد مرکزی کمیته انقلاب اسلامی از این قاچاقچیان که با تلاش‌بی‌دریغ‌پاسداران ستاد مبارزه بامواد‌مخدر کمیته انقلاب اسلامی مشهد دستگیر شدند ، همچنین‌یک دستگاه خودرو و مقداری طلا و جواهر نیزکشف و ضبط شد.

کشف یک تن‌روغن‌نباتی احتکاری در تبریز

سرویس‌حوادث: سخنگوی ستاد مرکزی کمیته انقلاب اسلامی اعلام کرد: باتلاش برادران کمیته انقلاب‌اسلامی تبریز از یک عامل توزیع روغن‌نباتی به‌نام«عبدالحسین» مقدار یک هزار کیلوگرم روغن نباتی احتکاری کشف به همراه متهم تحویل‌مقامات قضائی تبریز شد.

دستگیری یك کلاهبردار در مشهد

سرویس حوادث: یک کلاهبردار که با نوشتن دعا و فالگیری از مردم اخاذی می‌کرد بدام پاسداران کمیته انقلاب اسلامی مشهدافتاد

گزارش خبرنگار ما بنقل از روابط عمومی ستاد مرکزی کمیته انقلاب اسلامی حاکیست: توسط اداره کشف جرائم کمیته انقلاب اسلامی مشهد و با همکاری امت حزب‌الله در پی یکسری تحقیقات لازم شخصی به‌نام «سدعلی» به عناوین‌مختلف، دعا و فالگیری از مردم اخاذی می‌کرد شناسائی شد و به جرم کلاهبرداری و شیادی به همراه مدارک و اسناد متعدد دستگیروتحویل مقامات قضائی شد . و با قرار لازم‌روانه زندان‌گردید.

شرایط همسرگزینی در اسلام

بقیه از صفحه ۹

شکل‌زشت قضاوت می‌کند وشکل‌فعلی آن با آن چه که حقیقت این قانون و سنت است تضاد دارد .ولی به نظر من ازدواج موقت نه‌تنها راه‌حل بلکه بزرگترین‌راه‌حل بحران جنسی نسل‌جوان در جهان امروز است . ومترقی‌ترین سنتی است که وضع شده است . ازدواج موقت ، متهم است وباید از آن دفاع کرد . وآن سابقه ذهنی را نیست وجایش رابه مترقی‌ترین مساله درحل مشکل‌نسل جوان داد . البته گفتن فلسفه‌اش احتیاج به فرصت‌بیشتری دارد :

توقع این‌نسل واین‌گروه این‌است که‌مسائل اسلامی که دراینجا مطرح میشود بایدهم بیک نتیجه عملی‌برسد. و مشکل عملی اجتماعی راحل کند .

همانقدر که‌آقای دکترسامی گفتند این مسائلی که‌این‌جا مطرح میشود صرفا به‌عنوان یک‌طرح عنوان نمی‌شود . بهرحال همه نظراتی دارند واز آنها دعوت میشود که بیایند تامابه یک راه‌حل عملی برای جوانانی که‌معتقدند و متعهدند دست‌بیابیم .

جوانان تیپشان وذائقه‌شان فرق کرده است و مشکلی هم که تجدد امروزه ، برایشان مطرح می‌کند ، قابل تحمل نیست ، مشکل این شده است که‌دختران و پسرانی که بهترین شرایط رابرای ازدواج دارند واز نظر فکری متعهدند . وازنظر آگاهی وشعور بحد بالایی‌رسیدند ،اما شرایط انتخاب همسر برای این جوانان ازهمه کمتر است. بهترین دختران برای ازدواج مهجورترین دختران‌هستندو بهترین پسران برای ازدواج کم‌شانس‌ترین پسران هستند .

و ما در برابر این گروه تعهد داریم . من‌تنهاکادویی که امشب می‌توانم به‌این نسل هدیه کنم .این است که‌از بحث خودم صرف‌نظر کنم و حرفم راقربانی‌وآقامیرزا حسن‌ها ، بکنم .

دکتر سامی

این مساله بافوریتی که دارد و باسئوالاتی که‌این نسل ازما می‌کنند وباوقت کمی که‌هست ، تنها به چند خصوصیات طرحی که می‌خواهم بگویم وطرز اجرایش اشاره می‌کنم . کسانی که طالب مطالب بیشتری هستند ، بعدا می‌توانند به‌دفتر حسینیه مراجعه کنند .

جوانانی بودند که در انجمن اسلامی دانشگاه‌فعالیت می‌کردند وطرحی داشتند ، آن هم نه‌طرحی ، برای تمام گروههای اجتماعی . بلکه برای گروه خاصی ازاجتماع . که‌نه امکان جوانانی که مورد صحبت ما نیستند را دارندو نه می‌توانند به ازدواج سنتی تن بدهند . واین نسلی که معتقدات مذهبی دارند وآگاهی به خصوصیات روحی خودشان پیدا کردند ، طالب همسر نمونه هستند . ولی نه‌امکان آشنایی برایشان هست ونه می‌توانند به‌ازدواج تحمیلی تن بدهند . وحال مقدمه طرح این جوانان‌رابرای شما می‌خوانم .

جوانانی که چنین طرحی را درست کردند برای حل مشکل جوانان طالب مزدی نیستند . یعنی‌نمی‌خواهند سازمان معاملات جنسی درست کنند ، بلکه صرفا این مساله رابه عنوان یک وظیفه اجتماعی طرح کردند وحق‌العملی هم نمی‌گیرند .

آنچه که دراین مقدمه ، آمده است ، از این‌قرار است: براین اندیشه‌ایم که‌اگر ازدواج مهمترین مرحله زندگی آدمی نباشد ، مسلما ، حساس‌ترین لحظات گذران اواست، چراکه علاوه‌بر باروری تجارب دوران کودکی و نوجوانی دراین مرحله خود واطرافیان اوشاهد شرایط غریب‌زندگی مشترک او خواهند بود .

آشنایی بااین شرایط است که ازدواج را پدیده‌ای مهم وحساس درزندگی انسان می‌سازد .

گرچه اندیشه ظاهری همسر گزینی ، احتیاج جنسی انسان است . ولی باطنا نیازهای روانی و عاطفی‌آدم ، محرکواقعی اوست . وبه‌همین علت همسرگزینی به‌منظور ارضاء تمام نیازهای انسانی کسب اهمیت می‌کند .

این معنا ومفهوم عشق رامی‌رساند . «عشق‌انسانی‌به انسان دیگر .» که در اوحل می‌شود . واز ۲ وجود یک وجود ساخته می‌شود . درواقع وحدت وجودی‌است که در صحبتهای روزانه هم هست « مایک روح دردوبدن خواهیم بود » .بنابراین ما می‌خواهیم واحدی بسازیم که دو قسمتش باهم ادغام شوند .

در واقع ازدواج ، تشکیل یک واحد روحی رامیدهد. هرجامعه‌ای ترکیبی از جوامع کوچکتر است وهریک‌دارای شرایط خاص فردی می‌باشد ، لذا باآگاهی نسبت به این موضوع ، مساله همسرگزینی رابه‌شکل جدیدش برای آن گروه مسلمانان مطرح می‌کنیم که الگوهای قدیم راجوابگوی خواسته‌های خود نمی‌دانند . برنامه‌ها و ایده‌آلهای مشخص درزندگی دارند که‌هرکس به‌صرف مرد، یازن بودن قادر نیست از عهده ارضای آن برآید . تجربه مادر ضمن مساله‌ای که‌باآن درگیر بودیم این طبقه را مشخص کرده است یعنی طبقه تحصیلکرده وپایبند به اصول مذهبی ، لهذا ما نیز برنامه خود را وسیله‌ای برای جوابگویی به احتیاجات این‌نوع جوانان می‌دانیم ، این طرح به‌خاطر افرادی است که امکان شناخت کافی ودقیق رادر چهارچوب خواستگاری ناقص می‌دانند . و معتقدند با یکبرخورد و چند نگاه امکان درک شخصیت همسر وجود ندارد واین طرح برای انسانهائی که میل دارند هم خود انتخاب‌کنندو هم تحت راهنمائی والدین خود باشند وهم نمی‌خواهند انسانی که‌هیچگونه آشنایی باآو ندارد ، پایه زندگی‌آنان بگذارد وهمچنین پایبند ومتدین هستند و میل دارند که قبل‌از ازدواج با احساس همبستگی کامل ، همسر آینده خود را پیدا کنند وسپس باکمال آگاهی نسبت به خصوصیات یکدیگر ، لحظات پراررزش اشتراک را تجربه کنند واز راهی به‌مثام این خواسته‌ها نایل شوند.و همچنین زیبائی برخود و جامعه وارد نمازند ، بسیار مفید و کارساز است .

البته می‌دانیم که‌مسئله‌ازدواج مسئله‌ساده‌ای‌نیست‌وبرطرف کردن تمام مشکلات ان در جامعه ناهماهنگ کنونی، نیز کار دشواری است واز عهده یك برنامه یا یك گروه مسلما خارج خواهد بود. اما ما کوشش کرده‌ایم که مشکل شناختن وشناساندن وانتخاب همسر را برای خانواده‌ها وجوانان متدین کم کنیم ، توجه بفرمائید، نمی گوئیم حل کنیم ،ما می‌کوشیم که این مشکل را کم کنیم ،چون «خواستگاری» نمی‌تواند مشکلات را رفع کند. شاید بپرسند چگونه این مشکل با امر خواستگاری درقدیم حل بود. اما خود این مطلب مورد بحث است که چگونه خواستگاری در دنیای سابق می‌توانست، مشکلات ازدواج را حل کند، ولی اگر هم می‌توانست به دلیل این بود که جوامع کوچك‌بود، در یك ده در یك روستا یادریك شهر کوچك،خانواده‌ها قبل از اینکه به‌همدیگر دختر وپسر بدهند. به‌خصایص همدیگر آشنایی کامل داشتند. یعنی کافی بود که بگوید دختر «حسن‌علی جعفر» ، قبلا حسن علی جعفر را در این شهر مورد شناسایی قرار داده بودند.

مشخصات کار، ووضعیت خانوادگی او مشخص بود. فقط از مشخصات فردی دختر شاید مکتوم بود.

بنابر این قسمتی از سئوال به علت کوچکی جامعه پاسخ داده شده بود. اما در جامعه بزرك فعلی که هیچکس ، هیچکس را نمی شناسد. مسلما خواستگاری با آن شکل سنتی و تغییر نیافته‌اش ،نمی‌تواندجوابگو باشد وطرحی همکه ماعرضه می‌کنیم باز طرح جامع و کامل و جوابگوی همه مشکلات نیست. بلکه می‌تواند مقداری ازمشکل راکم کند.

موقعیت این برنامه بسته به آن است که‌هرکس دقیقا واز روی حقیقت خواسته‌ها و تمایلات خود رابیان نماید. تا دیگران او را دقیقا شناخته وامکانات تطبیق دادن خود را بااو ارزیابی کنند. یعنی ملاك ،ملاك اسلامی است، فرض‌مان این است که در یك خانواده اسلامی می‌خواهیم این طرح را اجرا کنیم واصل براین است که مسلمان راست می‌گوید واگر غیراز این باشد درمسلمان بودن او باید شك کرد. واو بااین کار یك ضربه‌ای هم به خودش می‌زند. یعنی اگر خصایصش را آنطور که هست منعکس نکند، مسلما همسر مناسب ، گیرش نخواهد آمد. برای اینکه دیگران او را دقیقا شناخته وامکانات تطبیق دادن خود را با او ارزیابی کنند، راهی عملی‌تر از آن وجود ندارد که این خصوصیات به شکل نوشته درآید. لذا با همکاری افراد ذی صلاح ، پرسشنامه‌ای به شرح زیر تنظیم گردیده است که این پرسشنامه البته وقت زیادی‌برده، شاید بیش از یك سال برای تنظیمش کوشش شده، تامتنی برموازین علمی باشد وبتواند مشخص کننده آن جنبه‌های مخفی شخصیت‌یك آدم‌باشد،این‌پرسشنامه حاوی چند برك است که در آن از همه چیز سئوال شده است از نام و مشخصات تا دقیقترین ویژگیهای روح شما، خواسته‌ها، امیدها ،عقدتها ، بازتابها و آرزوهای انجام نیافته وطرحهائی که برای آینده دارید ومقدار انرژی موجود شما ویا زمینه‌های روحی‌استعداد‌های ویژه هنری و غیره.....

ونوع سلیقه‌ها ومحیط خانواده وروابط شما،سطح دید ،میزان ژرف نگری در امور هستی ،زاویه نگرش شما در زاویه زندگیتان ونیز وابستگان شما. وتفریحها وسفرها، عیوب ویژه ونیکیها ونوع کارومیزان‌درآمدتان وهر چیز دیگر که از شما تصویر واقعی بدهد. چرا که به تجربه دیده‌ایم، گاهی افراد قبل از ازدواج و حتی بی آنکه خود بخواهند ،تصویری نا مشخص از خود در ذهن همسرشان بنحوی ایجاد کرده‌اند که وقتی با گذشت زمان پرده‌ها به یکسو رفته و تصویر روشنتر شده، این عیبها آشکار می‌شود وطرفین می‌بینند که باب میل یکدیگر نیستند. برای اهمیت نقشی که خانواده‌ها در انتخاب همسر فرزندشان دارند، پرسشنامه‌ای برای آنان پیش بینی گشته تا آنان‌بتوانند نقش مهم و اصیل خود را در این مهم ایفا کنند. پس از تکمیل پرسشنامه‌ها طرفین آنها را در داخل پاکت گذاشته ودرب آن رامی چسبانند ،تاهمکاران‌ما آن را تحویل بگیرند که نحوه دادن وگرفتن این تحویل بعدا به شما گفته خواهد شد. فرسها بدون هویت مورد مطالعه متخصصین قرار می‌گیرد.

هرگاه فرم یا فرمهایی درحد اقای شرکت‌کننده وجود داشته باشد ، برای مطالعه در اختیار ایشان‌قرار می‌گیرد و چنانچه شخص مزبور یکی از خانمها و خانواده او را مناسب تشخیص داد، پرسشنامه آن دوشیزه را برای او می‌فرستیم .البته اسمی از آن خانم یا آن آقا در پرسشنامه برده نمی‌شود. هرگاه پرسشنامه مورد قبول واقع نشد، پرسشنامه برگردانده می‌شود وهرگاه‌مورد قبول واقع شد، تبادل عکس‌صورت می‌گیرد، وسپس آمدن مرد به عنوان خواستگاری به منزل آن خانم برای آشنایی حضوری ومراحل بعدی مثل تماس خانواده‌ها صورت می‌گیرد. وتماسهای‌طرفین تحت نظر خانواده خواهد بود و باتوجه به موازینی که از نظر اسلامی هست. نحوه اجرای بحث ،بر خلاف عرف و عادات اسلامی نیست . با طرح چنین شیوه‌ای ، زن ومرد بدون آنکه هم‌را بشناسند با صداقت،خصایل و ویژگیهایشان را منعکس می‌کنند. واین صداقت توسط کارشناسان در حسینیه ارشاد ارزیابی می‌شود. در حقیقت باطرح چنین مساله، وچنین سازمانی ما توانستیم امکان آشنایی وختران مسلمان را با پسران مسلمان فراهم کنیم تاانشاء الله از این راه طبق موازین اسلامی جوانان مسلمان ما ازدواج بکنند و بر اساس این طرح ازدواجهای زیادی صورت گرفته است که البته راجع به نتیجه آن قضاوتی نمی‌توان کرد. چون باید زمان ومدت بیشتری بگذرد. وما ارتباط خودمان را با این خانواده‌ها حفظ می‌کنیم ،تا نتایج کار را ببینیم.

امین‌پور- خدا را شکر می‌کنیم، که توانستیم اساسی‌ترین مسائل مربوط به زن را مطرح کنیم و در حد امکان‌وقت وحوصله موجود، مسائل را مطرح ومورد بحث قرار بدهیم.

باتوجه به‌فرمایشات اخیرد‌کتر شریعتی وسئوالاتی که به مارسیده ،احساس می‌شود که بحث باید هنوز ادامه پیدا کند. انشاء الله در ۱۷ شوال شاهد میزگرد دیگری پیرامون مسائل زن خواهیم بود.

پایان

سمینار خبرنگاران و نمایندگان اطلاعات در استان بوشهر

نمایندگان و خبرنگاران اطلاعات در استان‌بوشهر دریک سمینار توجیهی و آموزشی کهبا حضور سرپرست سازمان‌شهرستان‌های موسسه اطلاعات‌ودو تن از مسئولان‌خبری روزنامه ترتیب یافته‌بود، شرکت کردند.

در این جلسه که تنی چند ازمسئولان ارشاد اسلامی‌و سازمان‌جهادگردی استان نیز حضورداشتند ، درباره برنامه‌های تازه موسسه اطلاعات جهت گسترش فعالیتهای خبری‌در سطح استانها، توضیحاتی داده شدو زمینه‌های‌اجرائی این طرح تشریح گردید.

خبرنگاران و نمایندگان استان نیزمسائل و مشکلات اداری و خبری حوزه‌های فعالیت خودرامطرح‌کردندکه پس از بررسی، درهرمورد تصمیمات لازم اتخاذشد.

کشف تالای قاچاق در استان بوشهر

بوشهر ـ خبرگزاری جمهوری اسلامی : باکوشش پرسنل پگانهای ژاندارمری گناوه ، دیلم ، برازجان و پاسگاههای شریبو ، بندرطاهری و دالکی طی هفته‌جاری مقادیر معتنابهی کالای قاچاق به ارزش میلیونها ریال کشف و ضبط گردید .

به‌گزارش خبرگزاری جمهوری اسلامی کالاهای مکشوفه شامل ۵۲۲۵ پارچه مختلف ، ۱۷۳ قطعه زیورآلات ، ۱۱۱ ثوب کاپشن ، ۳۱۰ ثوب پیراهن و شلوار ، ۸۴ ثوب زیر پیراهن ، ۴۱ جفت کفش ، ۱۶ جفت دستکش ، ۱۰ جفت بلوز و ۱۰ گونی زغال‌میباشد به همراه ۱۲ تن از صاحبان کالاهای مکشوفه تحویل مقامات ذیصلاح استان گردید .

در ششمین روز دهه‌فجر

کارخانه شیر پاستوریزه زنجان آغاز به‌کار کرد

★ در صورت تامین شیر خام مورد نیاز این کارخانه می‌تواند کلیه مناطق استان زنجان و حتی سایر مناطق دور دست را تحت پوشش قرار دهد .

به‌میمنت و مبارکی سالگرد پیروزی انقلاب شکوهمند اسلامی ایران و همزمان با ششمین روز از ایام‌الله دهه فجر کارخانه شیر پاستوریزه منطقه زنجان طی مراسمی با حضور دکتر ژالی وزیر کشاورزی، آیت‌الله موسوی زنجانی نماینده امام و امام جمعه زنجان، حجت‌الاسلام ناصری نماینده زنجان در مجلس شورای اسلامی، شادنوش استاندار زنجان و چند تن از مقامات محلی استان آغاز بکار کرد.

کارخانه شیرپاستوریزه زنجان که در کیلومتر ۲ جاده زنجان ـ تهران واقع شده است به دست توانای کارشناسان و متخصصین داخلی و با صرف هزینه‌ای بالغ بر ۱٫۵ میلیارد ریال راه‌اندازی شده است که در حال حاضر روزانه ۷۵ تن ظرفیت دارد که قابل توسعه به ۱۰۰ تن شیر استرلیزه و پاستوریزه می‌باشد. به علت ماهیت شیر استرلیزه این امکان به کارخانه داده می‌شود تا در صورت تامین شیر خام مورد نیاز بتواند کلیه مناطق استان زنجان و حتی سایر مناطق دوردست را تحت پوشش قرار دهد. بعلاوه کارخانه دارای امکانات تولید ماست در پاکتهای ۲ لیتری می‌باشد. کارخانه مزبور حدود یکماه و نیم قبل کار آزمایشی خود را با دریافت شیر به مقدار ۴٫۵ تن در روز شروع کرد و هم‌اکنون مقدار ۱۰ تن در روز شیر دریافت می‌کند که انتظار می‌رود با امیدوارشدن دامداران و با تلاش و همکاری کلیه مسئولین منطقه این مقدار افزایش یابد.

اطلاعیه وزارت نیرو در مورد صرفه‌جوئی در مصرف برق

تهران ـ روابط عمومی وزارت نیرو طی اطلاعیه‌ای اعلام کرد: پیرو اطلاعیه روز پنجشنبه به علت‌سقوط بهمن برروی یکی از دکلهای خطوط انتقال فشاری در منطقه اراك، توزیع برق مواجه بااشکال شده واحتمال خاموشی در شبکه سراسری وجود دارد. بنابراین‌ضمن اعلام تلاش کارکنان شرکت توانیر در ترمیم خطوط، از کلیه مشترکین محترم تقاضا می‌گردد که در مصرف برق بخصوص در ساعات اولیه شب نهایت صرفه جوئی را به عمل آورند.

شکست گاردی‌ها در نیروی هوایی ، تیرخلاص برای رژیم منحوس ستمشاهی

بقیه از صفحه ۵

تا صبح آنجا ماندیم و بعد برای پاسداری از انقلاب بعبادگان آمدیم ازآن‌ساعت فتح پادگان‌هوامراکز نظامی رژیم طاغوت یکی‌پس‌ازدیگری ادامه‌یافت.سران رژیم‌مانند«نصیری ، جلاد ، رحیمی فرماندار نظامی تهران ، خسروداد، ناجی و ... بی‌درپی توسط مردم دستگیر میشدند .

رادیو و تلویزیون در اختیار مردم قرار گرفت‌و کاخ ۵۷ سال ظلم و ستم خاندان پهلوی ویران ورژیم دست ـ نشانده استکبار جهانی سرنگون شد .

قدردانی از پرسنل نیروی هوائی

البته برادران نیروی هوایی خاطرات فراوان دیگری‌از روز های پیروزی انقلاب اسلامی دارند ، که تنها شمه‌ای از آن ذکر شد.در اینجا برای آنکه ارزش پیوستن پرسنل‌نیروی هوایی به انقلاب بیشتر روشن شود ، به بیانات تاریخی امام امت خطاب به پرسنل نیروی هوایی در نوزدهم بهمن ماه۵۹ اشاره می‌کنیم ، که فرمودند : « قدر آن روز (۱۹ بهمن) را همه میدانیم و آن روز ، روزی است که در تاریخ نیروی هوایی ضبط است ».

آیت‌الله مهدوی کنی طی مصاحبه‌ای میگوید : « نیروی هوایی به خاطر ویژگی هایی که داشت ، زودتر از سایر نیرو ها بیدار شد و به ملت پیوست . نیروی هوایی در روز ها ، بلکه ماه های اول انقلاب اسلامی نقش حساسی در پاسداری از انقلاب ایفا کرد ، و من به عنوان اولین سرپرست کمیته مرکزی انقلاب اسلامی از زحمات و خدمات آنها تقدیر میکنم .»

انتصاب مدیر عامل بانک سپه

به موجب حکمی ازسوی آقای محمد جواد ایروانی وزیر امور اقتصادی‌ودارائی ورئیس مجمع عمومی بانکها آقای عباس کفائی مدیر عامل بانک استان مرکزی به سمت مدیرعامل بانك سپه منصوب شد.

قدمی در راه رفاه مردم خوزستان

از تولید به مصرف

فروشگاه بزرگ پوشاك تخت طاوس با ۱۵ سال سابقه

دوشان اکنون در محل جدید با فروش فوق العاده و تخفیف باور نکردنی در یک سالن بزرگ در روز مبارك ۲۲ بهمن افتتاح میگردد

اهواز ـ خیابان کاوه ساختمان مکتب قرآن تلفن ۲۴۹۲۷ ـ ۲۴۱۴۶

۸ صبح تا ۶ بعدازظهر تلفن ۶۲۸۷۸۳

کنکور مکاتبه‌ای فرهنگ و بینش

عمومی ـ تجربی ـ ریاضی ـ تهران صندوق پستی ۱۳۴۴۵/۴۱۱

آگهی تشکیل مجمع عمومی فوق‌العاده شرکت مهدیسان (سهامی خاص)

بپرو مذاکرات قبلی مبنی بر انحلال شرکت از کلیه سهامداران دعوت می‌شود در تاریخ ۶۴/۱۲/۵ ساعت ۴ بعدازظهر در محل سابق شرکت حضور بهم رسانند.

دستور جلسه: انحلال شرکت

هیئت مدیره شرکت مهدیسان (سهامی خاص)

برنامه امروز سینماهای پخش فرهنگی بنیاد مستضعفان

★ جعبه عوضی
افریقا (۸۹۷۱۷۱) ۱۱ ـ ۱ـ ۳ـ ۵ـ ۷
انقلاب (۸۲۹۷۸۱) ۱۰ ـ ۳۰ر۱۱ ـ ۱ـ ۳۰ر۲ ـ ۴ ـ ۳۰ر۵ ـ ۷
★ تشریفات ـ باشرکت : مهدی فخیرزاده
استقلال (امپایر ۸۹۳۹۴۲) ۱۰ر۳۰ ـ ۱۲ر۳۰ ـ ۲ر۳۰ ـ ۴ر۳۰ ـ ۶ر۳۰
لاله (رگس ۳۱۸۲۴۲) ۸ ـ ۱۰ ـ ۱۲ ـ ۲ ـ ۴ ـ ۶
★ آخرین تک شاخ
کوچ (میدان نامجو ۷۵۹۶۲۴) ۱۰ـ۱۲ ـ ۲ ـ ۴ـ ۶
★ تشریفات ـ باشرکت : مهدی فخیرزاده
سنگال (امپایر ۸۹۳۹۴۲)
★ گالیور در سرزمین عجائب
قیام (سینه موند۶۴۸۳۲۱) ۱۱ـ ۱۲ر۳۰ ـ ۲ـ ۳ر۳۰ ـ ۵ـ ۶ر۳۰
★ دنیای موشها
پیام (۸۲۹۶۴۱) ۹ ـ ۱۱ـ ۱ـ۳ـ۵ـ۷

برنامه امروز سینماها

★ تشریفات ـ با شرکت: مهدی فخیرزاده
آستارا (تجریش۲۷۴۰۲۲) ۱۰ـ۱۲ـ۲ـ۴ـ۶
توسکا(۵۵۳۸۳۶)۱۰ر۳۰ ـ ۱۲ر۳۰ ـ ۲ر۳۰ ـ ۴ر۳۰ ـ ۶
پارس (۹۲۶۹۵۳) ۱۰ ـ ۱۲ـ۲ـ۴ـ۶
سایه (۳۵۲۴۴۲) ۹ـ۱۱ـ ۱ـ ۳ـ ۵ـ ۷
تیسفون (۵۴۱۸۸۲) ۹ـ۱۱ـ۱ـ۳ـ۵ـ۶ر۳۰
ملت (۳۱۳۷۱۸) ۱۰ـ۱۲ـ ۲ـ۴ـ۶
شهرهنر (۳۸۵۳۸۴۶)۹ر۳۰ ـ ۱۱ر۱۵ ـ ۱ر۱۵ ـ ۳ ـ ۵ـ ۶ر۴۵
مانداتا (۷۹۰۹۸۲) ۹ر۳۰ـ ۱۱ر۳۰ ـ ۱ر۳۰ ـ ۳ر۳۰ ـ ۵ـ ۷ر۳۰
آسیا (۶۴۲۹۰۹) ۱۰ر۳۰ـ ۱۲ر۳۰ ـ ۲ر۳۰ ـ ۴ر۳۰ ـ ۶
★ سیرک بزرگ
ـ رهنگسرای نیاوران (۲ـ۲۸۷۰۸۱) شروع ۵ بعد از ظهر
★ دیوانه‌ها بازمیگردند
شهر قشنگ سینمای خانوادگی (۶۴۷۷۷۷)
۱۰ر۳۰ـ ۱۲ـ ۱ر۳۰ ـ ۳ـ ۴ر۳۰ ـ ۶
★ آخرین تک شاخ (کارتون رنگی)
گلریز کوچک‌یوسف‌آبادبالا ۶۲۸۷۱۳) ۱۰ر۳۰ ـ ۱۲ ـ ۱ر۳۰ ـ ۳ـ ۴ر۳۰ ـ ۶
★ فستیوال فیلم
کریستال (۲۱۷۶۷۵) ۹ ـ ۱۰ر۳۰ـ۱۱ـ۲ـ۴ر۳۰ ـ ۷
★ دیوانه‌ها باز میگردند
برلیان (۳۹۳۵۲۵) ۹ ـ ۱۱ـ ۱ ـ۳ـ ۵ـ۷
★ خاک و خون
آرش (۵۳۸۰۶۶) ۸ـ۱۰ـ ۱۲ـ۲ـ۴ـ۶
★ شکنجه
شهرتماشا (۹۲۲۵۴۸) ۹ر۳۰ـ ۱۱ر۱۵ـ۱ـ۲ر۴۵ـ ۴ر۳۰ ـ ۶ر۱۵
پیوند (میدان خراسان ۳۵۴۰۴۰) ۹ـ ۱۰ر۳۰ ـ ۱۲ ـ ۳ر۳۰ ـ ۶ـ۴
تهران (میامی ۷۵۴۳۲۹) ۹ـ ۱۰ر۳۰ـ ۱۲ـ ۱ر۳۰ ـ ۳ـ ۴ر۳۰ ـ ۶ر۳۰
ایران (۳۱۶۳۵۴) ۱۰ ـ ۱۱ر۳۰ ـ ۱ـ ۲ر۳۰ ـ ۴ـ ۵ر۳۰ ـ ۷
قدس (بولیدور ۸۹۴۵۸۵) ۱۰ر۳۰ ـ ۱ـ ۲ر۳۰ ـ ۴ـ ۵ر۳۰
پیروزی (۳۴۴۵۷۰) ۱۰ـ ۱۱ر۳۰ـ ۱ـ ۲ر۳۰ـ۴ـ۵ر۳۰ـ ۷
سروش (مولن‌روژ ۷۵۲۹۲۹) ۱۰ر۳۰ـ ۱۲ ـ ۱ر۳۰ـ ۳ـ ۴ر۳۰ـ ۶
جامجم (لیدو ۵۴۱۲۸۲) ۱۰ر۳۰ـ ۱۲ر۳۰ـ ۲ر۳۰ـ ۴ر۳۰ـ ۶
★ دست شیطان
دروازه‌طلائی (۳۵۲۱۶۰) ۹ـ ۱۱ـ ۱ـ ۳ـ ۵ـ۷
★ رابطه با شرکت : ژان گابن
فلسطین (۶۶۳۲۶۹) ۱۱ ـ ۱ ـ ۳ـ ۵ـ ۷
★ پایگاه جهنمی
زرین (۳۵۲۶۶۷) ۹ ـ ۱۱ ـ ۱ ـ ۳ ـ ۵ـ ۷
حافظ (۳۹۱۰۱۴) ۱۰ـ ۱۲ـ۲ـ۴ـ۶
رنگین کمان (۳۴۶۷۶۰) ۹ر۳۰ـ ۱۱ر۳۰ ـ ۱ر۳۰ ـ ۳ر۳۰ـ ۵ر۳۰
اورانوس (۵۲۷۹۷۱) ۱۰ـ ۱۲ـ ۲ـ ۴ـ ۶
★ جعبه عوضی با شرکت: مایکل‌کین ـ پیترسلرز
بولوار (۶۵۵۲۹۲) ۱۰ر۳۰ـ ۱۲ـ ۱ر۳۰ـ ۳ـ ۴ر۳۰ـ ۶
ارم (سهیلا ۳۱۶۴۲۴) ۹ر۳۰ـ ۱۱ ـ ۱۲ر۳۰ ـ ۲ ـ ۳ر۳۰ـ ۵ـ ۶ر۳۰
★ بشت دریسته
اروپا (۳۰۲۱۷۹) ۱۰ـ ۱۲ـ ۲ـ۴ـ۶ر۱۵
شهدا (۵۵۰۵۹۲) ۱۰ـ ۱۱ر۳۰ ـ ۱ـ ۲ر۳۰ـ ۴ـ ۵ر۳۰ـ ۷
★ نبرد تگریف
سپیده (دیانا ۶۴۷۳۶۵) ۱۰ر۳۰ـ ۱۲ ـ ۱ر۳۰ ـ ۳ـ ۴ر۳۰ـ ۶ر۱۵
رودکی (متروپل۳۱۹۴۱۰) ۹ـ۱۱ـ۱ـ۳ـ۵ـ۷
شاهد (موناکو ۷۳۵۵۷۶) ۱۰ـ۱۲ـ۲ـ۴ـ۶
★ شهر دیوانه
گلریز یوسف‌آباد بالا (۶۲۸۷۱۳)۱۱ـ ۱۲ر۳۰ ـ ۲ـ ۳ر۳۰ـ ۵ـ ۶ر۳۰
★ تعطیلات آقای هالند
مرکزی (سانترال۹۲۸۶۸۶) ۱۰ـ۱۲ـ۲ـ۴ـ۶
جمهوری (نیاگارا۶۶۵۳۰۷) ۱۰ر۳۰ ـ ۱۲ـ ۱ر۳۰ ـ ۳ـ ۴ر۳۰ـ ۶ر۳۰
صحرا (ریولی ۷۵۷۷۷۷) ۱۰ر۳۰ـ ۱۲ ـ ۱ر۱۵ـ۳۰ـ ۴ـ ۵ر۱۵ـ ۶ر۳۰
★ هفت تنها
سعدی (مازستیک۶۶۸۴۶۱) ۱۰ـ ۱۱ر۳۰ـ ۱ـ ۲ر۳۰ ـ ۴ـ ۵ر۳۰ـ ۷
نادر (۳۱۴۷۹۵) ۸ـ ۱۰ـ ۱۱ر۳۰ـ ۱ـ ۲ر۳۰ ـ ۴ـ ۵ر۳۰ـ ۷
★ هفت تنها
اروپا (۳۰۲۱۷۹) ۱۰ـ ۱۲ـ ۲ـ۴ـ۶ر۱۵
شهدا (۵

زیرآتش رزم‌آوران اسلام :

گروه گشتی دشمن در قصر شیرین با تحمل تلفاتی، متواری شد

★ سرویس سیاسی: رزم بی‌امان کفرستیزان لشکر توحید، باسرکوب کلیه‌ی حرکت‌های دشمن در سراسر جبهه‌های جنگ تحمیلی ونیز اجرای آتش برروی‌مواضع‌واستحکامات دشمن ادامه‌یافت که براثر این اقدام، خسارات وتلفاتی متوجه‌دشمن شد .

درغرب اروندرود، فعالیت جاده‌سازی وتدارکاتی دشمن براثر اجرای آتش‌نیروهای اسلام‌متوقف‌شد ودوقبضه خمپاره‌انداز،یک‌سنگر تیربار، یک‌خودرو ایفا، دو دستگاه بولدوزر وگریدر، ۶سنگر انفرادی واجتماعی دشمن منهدم گردید و۱۹تن ازنیروهای دشمن به هلاکت رسیدند .

گزارش مشروح چگونگی وضعیت جبهه‌ها طی ۲۴ ساعت گذشته، دربی آمده‌است.

اطلاعیه‌ی ستاد ارتش

ستاد مشترک ارتش جمهوری اسلامی عصر دیروز اطلاعیه‌ی شماره‌ی ۲۳۷۵ خودرا که درآن وضعیت نبرد درجبهه‌های جنگ تحمیلی گزارش شده است منتشرکرد. متن این اطلاعیه بشرح زیر است :

بسمه تعالی

نوزدهم بهمن روز نیروی هوایی ارتش جمهوری اسلامی ایران برتمامی پرسنل‌افتخارآفرین نیروی هوایی وهموطنان عزیز مبارک باد. روز گذشته، یکواحدگشتی ازنیروهای ظفرمند اسلام درمنطقه‌ی عملیاتی «حاج‌عمران» ضمن انجام ماموریتهای گشتی درمراجعت ، چند قبضه جنگ‌افزار سبک درمنطقه کشف و به‌عقب تخلیه کرد .

درمنطقه‌ی «مریوان» ، براثرآتش توپخانه‌ی نیروهای ما، بخشهای عمده‌ای از مواضع نیروهای عراقی به‌آتش کشیده شد، درمناطق عملیاتی «پیرانشهر» و «سردشت»، رزمندگان اسلام، علاوه‌بر اجرای آتش روی مواضع و استحکامات دشمن وبرقراری تامین محورهای منطقه ، با اعزام‌گشتی ماموریتهای‌شناسایی وعملیات‌مین‌یابی درمنطقه رادنبال کردند. همچنین بااجرای کمین، ضربات‌کوبنده‌ای را به‌نیروهای دشمن وارد آوردند.

درتبادل‌آتش جبهه‌های عملیاتی غرب‌کشور درمناطق «سومار»، «کانی شیخ» و «نوسود» شدت تبادل‌آتش بیشتر ازسایر مناطق بود وبراثر آتش توپخانه و سلاح های سنگین رزم‌آوران اسلام، بیش‌از ۸موضع جنگ‌افزارویک دستگاه تانک دشمن منهدم و حدود ۲۰تن از نیرو های عراقی کشته یامجروح شدند .

درساعت ۲۰ر۱ دقیقه بامداد دیروز (هیجدهم‌بهمن ماه) یکواحد گشتی‌دشمن درمنطقه‌ی عملیاتی «کانی‌شیخ» قصد نفوذ بمواضع نیروهای مارا داشت که بلادرنگ حرکت آنان دفع وبه عقب رانده شدند.

همچنین گروه دیگری ازگشتی‌های دشمن‌درمنطقه‌ی مقابل قصر شیرین، مورد شناسایی و زیر آتش به موقع رزمندگان‌اسلام قرارگرفت وباتحمل تلفاتی‌متواری شدند.

درمنطقه‌ی «هلاله» نیز برروی یک ستون موتوری دشمن، اجرای آتش‌شد.درجبهه‌های جنوبی کشور،جزایر «مجنون» ازشدت تبادل‌آتش بیشتری برخوردار بودوبراثر آتش‌نیروهای تو انمند اسلام، آتش یگان‌های زرهی‌دشمن درهمین منطقه، متوقف ماند. در منطقه‌ی مقابل «حسینیه»، حرکت یکستون زرهی‌دشم ن موردشناسایی رزمندگان ما قرار گرفت که بااجرای آتش‌از حرکت وفعالیت آنان جلوگیری بعمل آمد.

ستاد مشترک ارتش جمهوری اسلامی

انهدام مواضع دشمن در غرب اروندرود

یک انبار مهمات دشمن درغرب اروندرود هدف‌آتش نیروهای اسلام قرار گرفت وبه آتش کشیده شد.

به‌گزارش خبرنگار خبرگزاری جمهوری اسلامی ، دلاوران جبهه‌های توحید درادامه‌ی رزم بی‌امان خود با قوای کفر صدامی، طی شبانه‌روز گذشته بااجرای آتش برروی مواضع واستحکامات دشمن، ضمن جلوگیری از فعالیت جاده‌سازی وتدارکاتی آنان درغرب اروندرود، دو قبضه خمپاره‌انداز ، یک سنگر تیربار، یک خودرو ایفا ، دو دستگاه بولدوزر و گریدر، ۶سنگر انفرادی واجتماعی دشمن را منهدم و ۱۹ تن ازقوای کفر صدامی رابه‌هلاکت رساندند .

این گزارش حاکی است شهرهای مقاوم آبادان و خرمشهر طی ۲۴ ساعت گذشته هدف آتش سلاح های سنگین دشمن قرار داشت‌که براثر این عمل وحشیانه در آبادان به‌دو واحد مسکونی ودرخرمشهر به‌نقاطی ازشهر خساراتی وارد آمد .

اوضاع نبرددر جبهه‌های باختران و ایلام

رزمندگان پرتوان اسلام، طی شبانه روز گذشته ، بااجرای آتش سلاحهای سنگین توپخانه وخمپاره‌انداز برروی مواضع، استحکامات ومحورهای تدارکاتی دشمن در جبهه‌های باختران، وایلام، ضمن جلوگیری ازهرگونه نقل وانتقالات آنان، ۴سنگر انفرادی و اجتماعی را منهدم و۱۴تن ازنیروهای نظامی بعثی عراقرا کشته‌ویامجروح کردند .

۲۲ لشکر احتیاط قدس توان رزمی خودرا در اصفهان به نمایش گذاشتند

اصفهان - خبرنگار اطلاعات: در شرایطی که هزاران نفر از رزمندگان تو انمند اسلام در قالبکاروان‌های راهیان کربلا از استان اصفهان به جبهه‌های جنگ حق علیه باطل عزیمت کرده‌اند ، دیروز لشکرهای احتیاط قدس با شرکت ۲۲ لشکر رزمی از استان اصفهان ، مانور باشکوه فجر را در شهر اصفهان برگزار کردند .

در مانور باشکوه لشکرهای احتیاط قدس استان اصفهان ، چهل هزار نفر رزمنده در صفوفی منظم و با شعارهای کوبنده‌پس از پیمودن‌خیابان‌های اصلی‌اصفهان، در میدان انقلاب این شهر ، از برابر قرآن کریم و تمثال امام امت درحالیکه ائمه جمعه ، استاندار اصفهان ، فرماندهان نظامی و انتظامی و مسئولان اجرائی حضور داشتند ، راهپیمائی کردند .

برادر اسلامی جانشین فرماندهی سپاه پاسداران انقلاب اسلامی ناحیه اصفهان در این مراسم، با اشاره به نقش ارزنده مردم در پیروزیهای انقلاب اسلامی با تاکید به مردمی بودن انقلاب گفت : مسئله‌ای که در طول انقلاب اسلامی به‌فور به چشم میخورد ، این بوده است که درمقابله با همه توطئه‌ها مدافع واقعی انقلاب نیرویی جزء مردم نبوده و آنها با ایثار جان و مال خود ، همانطور که طومار حکومت آمریکائی شاه را که جزیره ثبات منطقه به‌شمار میرفت درهم پیچیدند ، بعد ازپیروزی انقلاب‌نیز دربرابر توطئه‌های زنجیره‌ای دشمنان چه در کردستان که بوسیله گروهای ضد انقلاب داخلی بود و یا فشارهای سیاسی و اقتصادی و بکارگیری آخرین حربه آمریکا یعنی جنگ تحمیلی ایستادند و مقاومت‌کردند و برای اینکه این حضور مردم در صحنه‌ی دفاع ازانقلاب اسلامی ، یک تجلی عینی داشته باشد و به انگیزه نشان دادن حضور و قدرت مردمی ، امروز مانور عظیم دهه‌ی فجر با شرکت نیروهای رزمی‌شهرهای‌اصفهان، نجف‌آباد، قمشه ، زرین‌شهر ، مبارکه ، شاهین‌شهر ، لنجان سفلی ، خمینی‌شهر، داران، اردستان، نائین، سمیرم، فلاورجان، گلپایگان ، خوانسار ، درچه و دیگر شهرها برگزار شد

برادر اسلامی اظهار داشت: کلیه تدارکات‌راهپیمائی مسلحانه امروز و مانور عظیم دهه‌فجر به عهده کمیته‌های شانزده‌گانه بود و مردم شهرهای مختلف استان اصفهان در همکاری برای برگزاری این مانور بزرگ از هیچ کوششی دریغ نکردند که این مطلب مورد قدردانی فرماندهان سپاه پاسداران انقلاب اسلامی و بخصوص فرماندهی ناحیه اصفهان بوده است .

وی همچنین گفت : دومین کاروان راهیان کربلا نیز آماده می‌شود تا در نخستین روزهای آغازهشتمین سال پیروزی انقلاب اسلامی به جبهه‌ها اعزام شود .

دیدار مدیران و کارکنان بنیاد مستضعفان بااسرای عراقی

جمعی از مدیران و کارکنان واحد های ستادی بنیاد مستضعفان صبح دیروز (شنبه) بمناسبت خجسته ایام دهه فجر باحضور در اردوگاه حشمتیه بااسرای عراقی که در این اردوگاه نگهداری میشوند ، دیدار کردند .

در این دیدار اسرای عراقی ضمن دعا برای طول عمرو سلامتی امام امت و سرفرازی و سربلندی جمهوری اسلامی در جهان ، اظهار امیدواری کردند که با پیروزی رزمندگان اسلام بر کفر بعثی و با یاری سپاه اسلام برای آزادی قدس شریف و فلسطین اشغال شده همسنگر شوند .

عزیمت گروهی از خانواده‌های شهداء وجانبازان انقلاب اسلامی وجنگ تحمیلی به سوریه و لبنان

گروهی از خانواده‌های محترم شهداء وجانبازان انقلاب اسلامی وجنگ تحمیلی که بمناسبت بزرگداشت دهه‌فجراز سوی بنیاد شهید انقلاب اسلامی عازم سوریه شده‌اند ، درفرودگاه دمشق مورد استقبال مسئولین بنیاد شهید ، سفارت جمهوری اسلامی ایران در سوریه و برادران سپاه پاسداران قرار گرفتند .

به گزارش خبرگزاری جمهوری اسلامی خانواده های شهداء وجانبازان اعزامی بسوریه روز جمعه گذشته جهت شرکت در برنامه‌هایی که‌ازسوی بنیاد شهید شعبه سوریه و لبنان بمناسبت بزرگداشت‌دهه‌فجر در منطقه لبنان تدارک دیده شده بود عازم‌بعلبک لبنان شدندو ازطرف مردم‌قهرمان ومسلمان بعلبک با شکوه فراوان مورداستقبال قرار گرفتند .

درادامه این‌سفر خانواده‌های شهداء در مراسم پرشکوه نمازجمعه بعلبک که‌گروه زیادی‌ازخانواده‌های شهدای منطقه جنوب لبنان نیز حضور داشتند شرکت کردند .

براساس همین گزارش دراین مراسم امام‌جمعه این شهر در خطبه‌های نماز از ایثارگری و فداکاری خانواده‌شهداء و جانبازان تجلیل بعمل آورد

همچنین دراین مراسم پرشکوه همسر شهید «راغب حرب» ویکی ازپدران شهدای جنوب لبنان و همچنین مسئول بنیاد شهید سوریه ولبنان‌سخنانی‌ایراد کردند در ادامه برنامه‌ها ، خانواده‌های شهداء بعد ازاقامه نمازجمعه درجمع برادران سپاه پاسداران‌انقلاب اسلامی حاضر شدند .

همچنین اعضاء گروه اعزامی بنیاد شهید بعدازظهر پریروز از قلعه بعلبک و آثار بجای‌مانده از جنایات‌رژیم اشغالگر قدس بازدید کردند .

این گزارش حاکی است در « روز انقلاب و شهادت » بمنظور تجلیل از شهداء جنوب لبنان ، چند گروه مرکب‌ازنمایندگان‌بنیاد شهید سفارت جمهوری اسلامی ایران در بیروت و برادران سپاه با خانواده‌های شهیدان این منطقه دیدار نمودند و هدایایی به آنان دادند .

نیازهای تخصصی ستاد مرکزی پشتیبانی جنگ جهادسازندگی اعلام شد

ستاد مرکزی پشتیبانی جنگ جهادسازندگی اعلام‌کرد که نیاز فوری به‌نیروهای متخصص دارد .

لیست نیازهای تخصصی واحد مهندسی جهادو دفتر مرکزی جذب نیروهای متخصص واحد بسیج مستضعفین برای قرارگاه‌های مناطق غرب‌وجنوب‌کشور بدین شرح است:

۱- راننده پایه یکم - ۷۶۰ نفر ۲- راننده پایه دو با تجربه ۸۰۰ نفر ۳- راننده لودر ۲۰۰نفر ۴- راننده گریدر ۸۰ نفر ۵- راننده بلدوزر ۱۰۰ نفر ۶- مکانیک درجه یک سبک ۱۱۵ نفر ۷- مکانیک درجه یک سنگین ۱۱۵نفر ۸- صافکار ماهر اتومبیل ۱۱۰ نفر۹- کمک‌مکانیک سبک‌وسنگین ۲۰۰نفر۱۰- نقاش‌اتومبیل۵۵ نفر ۱۱- آهنگر اتومبیل ۵۵نفر ۱۲- باطریساز سبک‌و سنگین ۷۰نفر ۱۳- جوشکار ۱۸۰ نفر ۱۴-تعمیرکار الکترونیک ۵۴ نفر ۱۵- خباط ۱۵ نفر ۱۶- امدادگر ۱۵۰ نفر ۱۷- پزشکیار ۲۰۰ نفر ۱۸- سرویسکارسبک وسنگین ۲۱۰ نفر ۱۹- آشپز ۵۰ نفر ۲۰- کمک‌آشپز ۱۰۰ نفر ۲۱- نقشه‌بردار ۴ نفر ۲۲- آلماتوربند ۶نفر ۲۳- نقشه‌کش ۴نفر ۲۴- نیروی ساده ۴۰ نفر ۲۵- پنچرگیر ۵نفر ۲۶- لوله‌کش ۲نفر ۲۷- راننده جرثقیل ۲۵ تن ۸ نفر .

۱۵ مجاهد مسلمان عراقی اعدام شدند

● تهران - خبرگزاری جمهوری اسلامی : واحد نظامی جنبش مجاهدان عراقی باصدور اطلاعیه‌ای اعلام کرد که ۱۵ تن از مجاهدان مسلمان عراقی از سوی نیروهای رژیم خونخوار عراق در ملاعام و در برابر چشم مردم به جوخه‌های اعدام سپرده شدند و به فوز عظیم شهادت نایل آمدند.

در این اطلاعیه آمده است که علی حسین مجید رئیس سازمان امنیت و پسر عموی صدام بتازگی ضمن اعلام اعتراف کرده است که این افراد در صدد انجام عملیات مسلحانه‌ای درعراق بوده‌اند و به‌هنگام دستگیری علیه نیروهای امنیتی به مقاومت برخاسته و نبرد مسلحانه‌ی شدیدی میان طرفین صورت گرفته است که منجر به هلاکت تعدادی از مزدوران رژیم بعثی عراق شده است.

جنبش مجاهدان عراقی در اطلاعیه‌ی خود اضافه می کند که این شیوه‌ی اعدام از شیوه‌های معمول رژیم حاکم‌برعراق است و جهت ارعاب و ایجاد ترس و وحشت در مردم مسلمان عراقی بکار می‌آید .

مبارزان مسلمان عراقی به فرماندهی سردار دلاور برادر شهید «ابن‌الصدر» (سالم الماجدی) با دو اتومبیل حامل ۲۰۰ کیلو مواد منفجره، قصد انجام عملیات شهادت‌طلبانه‌ای با هدف به هلاکت رساندن صدام جنایتکار را داشتند که پیش از عملیات، با نیرو های امنیتی درگیر شده و گروهی شهید و چهار تن نیز دستگیر شدند.

این چهارتن در مصاحبه‌ای با تلویزیون بغدادبا شهامت هدف خود رااز این عملیات ذکر کردند.درهمین برنامه‌ی تلویزیونی، رژیم بعثی عراق برای اولین‌بار به عملیات نظامی مجاهدان عراقی اعتراف کرد.

بنابر اطلاعیه‌ی جنبش مجاهدان عراقی، این چهار نفر به اضافه‌ی گروه دیگری که متهم به همکاری باآنان شده‌اند در این اقدام جنایتکارانه به شهادت رسیده‌اند.

جنبش مجاهدان عراقی ضمن تبریک و تسلیت شهادت این مجاهدان به امام عصر (عج) و نایب‌برحقش امام خمینی، اعلام کرده است که باشهیدان بزرگ‌انقلاب اسلامی عراق، شهید آیت‌الله صدر پیمان می بندد که تا تحقق اهداف خود در سرنگونی رژیم صدام و برپایی حکومت اسلامی در عراق سلاح را برزمین نگذارد و دست از جهاد مشروع خود برندارند.

بااعزام گروههایی برای تفتیش منازل مردم در سلیمانیه:

رژیم عراق جستجوی وسیعی را برای یافتن مجاهدین در سلیمانیه آغاز کرد

● تهران - واحد مرکزی خبر :

رژیم عراق دریک طرح فراگیر امنیتی، پانزده هزار تن از مامورین خود را جهت بازرسی و تفتیش منازل مردم، وارد سلیمانیه کرد.

نشریه‌ی «لواء الصدر» با اعلام این خبر، نوشت : طبق این برنامه باید تمامی منازل مشکوک سلیمانیه بمنظور یافتن اسلحه، مواد منفجره، نشریات و کتب مشکوک مورد تفتیش قرار گیرد.

«لواء الصدر» که با استناد به مدارک محرمانه، اقدام به افشاگری کرده است، می افزاید به این نیروها اختیار تام داده شده است که در صورت مواجهه با مخالفت، بهرطریق ممکن و دلخواه عمل کنند.

«زیمبابوه» گام های نهایی در راه استقلال

بقیه از صفحه ۱۸

دومین دور مذاکرات آقای خامنه‌ای با رابرت‌موگابه

دومین دور مذاکرات رسمی‌حجت‌الاسلام خامنه‌ای‌رئیس جمهوری اسلامی ایران بارابرت موگابه نخست‌وزیر زیمبابوه عصر روز سه‌شنبه در محل اقامت آقای خامنه‌ای برگزارشد. این مذاکرات که بطور خصوصی انجام شد و وزرای خارجه دو کشورنیز در آن حضور داشتند ۲ ساعت به‌طول انجامید .

دیدار روسای جمهوری ایران و زیمبابوه

حجت‌الاسلام سید علی خامنه‌ای بعد از ظهر روز۳شنبه اول بهمن ماه با رئیس جمهوری زیمبابوه به گفتگو نشست. در این ملاقات که وزرای خارجه دو کشور نیز حضور داشتند ، ابتدا « کنان‌بناما» رئیس جمهوری زیمبابوه‌بانمجید از انقلاب اسلامی ایران اظهار داشت : ما با علاقه مسائل انقلاب شما را دنبال می‌کردیم ، ما پشتکار و همت والای‌مردم ایران را که موجب شد تاشاه را سرنگون کنند، تحسین‌می‌کنیم و از حمایت های شما در مبارزات مردم آفریقا درمقابل نژاد پرستی تشکر می‌کنیم و آن را ارج می‌نهیم .

رئیس جمهوری زیمبابوه در پایان سخنان خودگسترش همکاری های دوجانبه را در همه زمینه های مورد علاقه‌دو کشور مورد تاکید قرار داد .

آنگاه رئیس جمهوری کشورمان با تشکر از استقبال گرم و پرشور دولت و مردم زیمبابوه اظهار داشت : کشور شما کشوری است که ما قضایای آن را در طول زمان دنبال کرده‌ایم ، دوره سلطه استعمار و دوره نژاد پرستی ، دوره مبارزات و حالا هم دوره رژیم مردمی شما . ما تبدیل نام «رودزیا» به «زیمبابوه» را جشن گرفتیم .

آقای خامنه‌ای با اشاره به همبستگی هرچه بیشتر ملت ایران با ملت های تحت ستم ، بویژه ملت های مظلوم‌آفریقا، لزوم تحرک هرچه بیشتر اعضای جنبش عدم تعهد را مورد تاکید قرار دادو اظهار داشت: دولت های عضوجنبش‌عدم‌تعهد باید با همکاری هرچه بیشتر مقابل قدرت های بزرگی که با عدم تعهد به مخالفت برخاسته‌اند ایستادگی کنند .

آقای خامنه‌ای در پایان سخنان خود زمینه های‌همکاری دو کشور را بر شمرد .

سخنان آقای خامنه‌ای در دیداربا مبارزین آفریقای جنوبی

رئیس جمهوری کشورمان شامگاه روز سه‌شنبه درضیافت شام سفیر جمهوری اسلامی ایران در حراره شرکت کرد .

در این ضیافت که چند تن از مبارزین آفریقای جنوبی و همچنین گروهی از علماء و مسلمانان زیمبابوه نیز حضور داشتند ، ابتدا مبارزین آفریقای جنوبی سفر آقای خامنه‌ای را به کشور های خط مقدم خیرمقدم گفتند وسیاست جمهوری اسلامی ایران را مورد تایید کامل قرار دادند .

سپس آقای خامنه‌ای طی سخنانی ضمن ابراز خوشوقتی از دیدار با مبارزین آفریقای جنوبی و علماء و مسلمانان زیمبابوه ، از مبارزین آفریقای جنوبی خواست که‌پیام حمایت قاطع جمهوری اسلامی ایران را به درون مردم محروم و مستضعف آفریقای جنوبی ببرند .

رئیس جمهور کشورمان گفت:ما از مبارزات‌مردم آفریقای جنوبی حمایت و پشتیبانی می‌کنیم و آن را ارزشی اسلامی می‌دانیم و شرط حمایت از آنان را انتخاب دین اسلام قرار نمی‌دهیم ، بلکه ارزش اسلامی به ما حکم میکند که باید از مظلوم اعم از مسلمین و یا غیر مسلمین در همه جهان‌حمایت کنیم .

حجت‌الاسلام خامنه‌ای تاکید کرد ، ما در کشور های خط مقدم جبهه برای مبارزه با رژیم پرتوریا آماده‌ایم .

آقای خامنه‌ای در پایان گفت : کشور اسلامی ایران افتخار میکند که بپیشاهنگ نهضت و حرکت در مبارزه علیه ظلم استکبار جهانی میباشد .

ادامه دارد

اخبار داخلی

وزیرخارجه ترکیه در آینده نزدیک

به‌تهران می‌آید

آنکارا - خبرگزاری جمهوری اسلامی :

منوچهر متکی سفیر جمهوری اسلامی ایران در آنکارا روزجمعه گذشته‌با «وحید خلف‌اوغلو» وزیرامور خارجه ترکیه ملاقات وباوی پیرامون روابط فنی فی‌مابین و نیز سفر قریب‌الوقوع وی به تهران مذاکره کرد.

در این ملاقات همچنین درباره نتایج موفقیت‌آمیز سفر اخیر «تورگوت اوزال» نخست وزیر ترکیه به تهران گفتگو شد .

وزیر خارجه ترکیه در این ملاقات علاقمندی کشورش به بسط و گسترش همکاریهای دو کشور در زمینه‌های مختلف را اعلام کرد. پروتکلی که اخیرا بین ایران و ترکیه در زمینه اقتصادی به‌امضاء رسیده است راشاهدی برای این مسئله خواند .

وی افزود : حجم روابط بازرگانی دو کشور در حال حاضر به سه میلیارد دلار در سال بالغ می‌شود. این مطلبی است که ده سال پیش تصورش را نیز نمی‌توانستیم بکنیم، وزیر امور خارجه ترکیه همچنین ضمن اشاره به استقبال باشکوه مردم‌پاکستان ازرئیس‌جمهوری اسلامی ایران در سفر ایشان به این کشور ، گسترش روابط جمهوری‌اسلامی باکشورهای منطقه‌ارسیارموثرو مفید برای منطقه خواند .

منوچهر متکی سفیر جمهوری اسلامی ایران در آنکارا نیز در این ملاقات در پاسخ به اظهارات وزیر خارجه ترکیه طی سخنانی با اشاره به‌سفر اخیر تورگوت اوزال به تهران و تاثیر مثبت این سفر در روابط دو کشور، به مسئله جنگ تحمیلی وتحرک جمهوری اسلامی ایران در رابطه با کشورهای دیگر و محافل بین‌المللی که موجب واقع‌بینی بیشتر آنها نسبت به جنگ تحمیلی و ماهیت رژیم عراق گردید، پرداخت و دستاوردهای این تحرکات سیاسی را در کنار عزم راسخ رزمندگان اسلام در جبهه های نبرد برشمرد

آقای خلف‌اوغلو در پایان این ملاقات اظهار امیدواری کردتادرآینده‌ای نزدیک ازجمهوری‌اسلامی‌ایران دیداری داشته باشد .

دومین کاروان راهیان نور عازم مرزهای شرقی کشور شد

دومین کاروان راهیان‌نور متشکل ازپاسداران کمیته‌های انقلاب اسلامی چند استان پریروز (جمعه) پس از اقامه نماز جمعه در مشهد عازم سیستان و بلوچستان شدند .

به‌گزارش روابط عمومی ستاد مرکزی‌کمیته‌انقلاب اسلامی این برادران که ازتهران عازم مرزهای شرقی کشور بودند رور جمعه ضی یک راهپیمائی با شکوه با شعارهای کوبنده «فاجالجم، مسلح نابود باید گردد» و «قائم‌مقام رهبری ،لبیک ،منتظری» ، عزم راسخ خود را برای مبارزه باقاچاقچیان حرفه‌ای در مرزهای‌کشور به نمایش گذاشتند .

این کاروان در میان بدرقه پرشور امت حزب‌الله **مشهد** عازم مرزهای شرقی کشور شد .

همزمان با سالگرد انقلاب شکوهمند اسلامی طی‌مراسمی

«موزه‌پژوهشی مردم شناسی» درمجموعه فرهنگی سعدآباد گشایش یافت

● تهران - خبرگزاری جمهوری اسلامی :

همزمان با فرخنده سالگرد انقلاب‌اسلامی «موزه‌پژوهشی مردم‌شناسی» با حضور وزیر فرهنگ و آموزش عالی و چندتن از مسئولین این وزارتخانه درمجموعه‌فرهنگی سعدآباد گشایش یافت.

به گزارش خبرگزاری جمهوری اسلامی در مراسم گشایش موزه‌پژوهشی مردم‌شناسی مهندس مهدی حجت معاون فرهنگی وزارت‌فرهنگ وآموزش عالی طی سخنانی با اشاره به تلاش ۵۰ساله رژیم ستم‌شاهی برای‌انحراف فرهنگی مردم، گفت : رژیم گذشته به انحاء مختلف می‌خواست ما را از فرهنگ اسلامی کشورمان جدا کند ولی ما این وظیفه را داریم که نسبت به‌شناخت واحیای این ارزش‌ها اقدام کنیم.

وی افزود : موزه پژوهشی و مردم‌شناسی درحقیقت این امکان را فراهم می‌سازد که ما مستمرا روی ارزشهای موجود و اصالت های این اشیاء کار کنیم و آنها را بشناسیم. مهندس حجت در ادامه سخنانش افزود: تا ما باورنداشته باشیم که‌خودمان فرهنگ غنی‌داریم، نمی‌توانیم مستقل باشیم .

سپس دکتر فرهادی وزیر فرهنگ وآموزش عالی گفت:

امیدواریم که‌با تشکیل این موزه درجهت شناخت هرچه بیشتر آداب و سنن مردم و آنچه که بعنوان تکنولوژی مردمی می‌شود از آن نام برد، گام‌برداریم. دکترفرهادی در سخنانش گفت : ما باید باورکنیم که‌دارای‌یک فرهنگ بزرگ انسانی با ارزش های اسلامی هستیم و با شناخت فرهنگ ،آداب و سنن مردم و جهت دادن و بهره‌گیری از این ارزشها به استقلال کامل برسیم .

بهره‌برداری از شبکه گازرسانی «مبارکه» و«قهنویه» آغاز شد

اصفهان - درششمین روز از دهه مبارک فجر بهره‌برداری از شبکه گازرسانی «مبارکه» و «قهنویه» روز پنجشنبه گذشته باحضور استاندار اصفهان آغاز شد.

به‌گزارش خبرگزاری جمهوری اسلامی شبکه گازرسانی «مبارکه»با هزینه‌پیش‌بینی شده‌سیصد میلیون ریال به انجام رسیده و دارای ۴۰کیلومتر طول و ۱۶۰۰ انشعاب است که‌قابلیت توسعه تا۳۰۰۰ انشعاب را درحال حاضر دارا میباشد.برای گازرسانی به‌مبارکه همچنین یک ایستگاه ۳۰ هزار مترمکعبی درساعت‌نصب شده که در دو مرحله‌گاز با فشار ۱۰۰۰ واحد رابه ۳۰۰ واز ۳۰۰ به ۶۰ واحد تقلیل و آنرا به شبکه شهروادر میکند.

دادستان کل کشور :

در زمینه‌تامین کادر قضائی سیستان وبلوچستان باید اقدام شود

زاهدان - آقای موسوی خوئینی‌ها دادستان کل کشور در پایان سفر چهار روزه‌اش از استان سیستان‌و بلوچستان در پاسخ‌به سئوال خبرگزاری‌جمهوری‌اسلامی اعلام کرد، در حال حاضر طرح تامین قضائی که قبلا در این استان اجرا میشده، اجرا نمیشود و در آینده نیزبه این شیوه نخواهد بود.

وی در این گفتگو همچنین گفت: با مشاهده مشکلات سیستان و بلوچستان واقعا قوه قضائی مسئولیت‌سنگینی درارتباط با حل معضلات این استان دارد که انشاء الله امیدوارم با انتقال این مسائل و بدبختیهای این استان بخصوص در رابطه با تامین کادر قضائی مناسب به شورایعالی قضائی ، بتوانیم گام مهم و موثری برای‌مردم این منطقه برداریم.

دادستان کل کشور همچنین اعلام کرد : در پی گزارشات متعددی از سوی امام جمعه زاهدان و نماینده امام و دیگر مسئولان و نهادهای مختلف استان سیستان وبلوچستان مبنی بر تظلم و مزاحمتهای‌بعضی از خوانین برکشاورزان و روستائیان مظلوم و از همه مهمتر مسئله اشرار و قاچاقچیان و باندهای خطرناک بین‌المللی در ارتباطبا اردکردن‌و توزیع‌مواد‌مخدردرسطح‌جامعه‌ازطریق مرزهای شرقی، لازم دیدم که از نزدیک‌با مسائل‌و مشکلات مردم و استان بیشتر آشنا شوم که در یک مسافرت‌چهار روزه به شهرهای زاهدان ، زابل و چابهار و نیز بازدید از نوارمرزی ، وضعیت راهها و شیوه‌های‌مختلف نفوذ اشرار و قاچاقچیان بررسی شد و به این نتیجه رسیدم که بایستی در زمینه تامین کادر قضائی واقعا به این استان رسید، زیرا که در حال حاضر در شهرستان‌های زابل، ایرانشهر، سراوان وچابهار دادستان نداریم ودرزاهدان نیز دادستان ثابت نداشته و ایرانشهر نیزبه دادستان بیشتر نیاز دارد و علاوه برآن نیز نیازبیشتری به نیروی کافی انتظامی جهت مقابله با قاچاقچیان داریم.

ایستگاه زمینی ماهواره‌ای روستای «بروزک» کاشان راه‌اندازی شد

اصفهان کار نصب ایستگاه زمینی ماهواره‌ای روستای «برزوک» ، شهرستان کاشان به همت کارکنان و متخصصین متعهدواحد تعمیراتو نگهداری‌فرستنده‌های تلویزیونی منطقه اصفهان با قدرت تشعشع ۱۴۰ وات به پایان رسید و روز پنجشنبه گذشته درششمین روز از ایام‌الله ـهه فجر راه اندازی شد.

از این پس ششهزارو ۵۰۰ نفرازهالی این‌روستا میتوانند برنامه‌های شبکه‌اول سیمای‌جمهوری اسلامی ایران رابرروی کانال ۳گیرنده‌های خوددریافت دارند.

براساس این گزارش برای‌دریافت تصویر مناسب لازم است از آنتن‌های مخصوص باندیک‌استفاده‌شود

موزه سکه‌های تاریخی ۲۶ قرن گذشته ایران وجهان در بانک سپه گشایش یافت

موزه سکه بانک سپه که غنی‌ترین موزه در نوع خود در کشور میباشد از دیروز بمدت سه روز جهت بازدید عموم گشایش یافت. این موزه که از حدود ۲۰ سال قبل با جمع‌آوری سکه‌هائی از قرن هفتم قبل از میلاد به این سو کار خود را آغاز کرد طی سالهای بعداز انقلاب اسلامی فاقد هرگونه فعالیتی بود و برای اولین‌بار در سالهای اخیر طی سال ۶۳ و در دهه فجر آماده بازدید عموم شد.

حسن غیائی سرپرست موزه سکه بانک سپه دریک گفتگوی کوتاه با خبرگزاری جمهوری اسلامی بیرامون ویژگیهای این موزه اظهار داشت:

قدیمیترین سکه موجود در موزه سکه بانک سپه مربوط به «لیدی»ها در قرن هفتم قبل از میلاد مسیح‌می‌باشد که بگفته تاریخ نویسان این قوم برای اولین‌بار در تاریخ سکه را جایگزین معاملات تهاتری‌کردند. وی گفت: در این موزه بالغ برهزاران عدد سکه وجود دارد که ارزش اقتصادی آن غیر قابل تخمین است. شاخص‌ترین قسمت موزه از نظر تنوع و تعداد مربوطه به سکه های دوران اسکندر مقدونی و جانشینان وی در سالهای‌قبل از میلاد ، اشکانیان در سال‌های پس‌از میلادمسیح‌تاظهور اسلام و بالاخره سکه‌های زمان خلفای عباسی در سالهای بعد از ظهور اسلام میباشد که سکه‌های حضرت امام‌رضا مربوط به دوره اخیر میباشد.

سرپرست موزه سکه بانک سپه تعدادبازدیدکنندگان ازاین موزه در ایام دهه فجر سال گذشته را بالغ‌بر دو هزار نفر اعلام کرد که این میزان احتمالا در سال‌جاری‌به علت محدودیت زمان دایر بودن موزه به نصف تقلیل پیدا خواهد کرد. وی در پایان این گفتگو اظهار داشت: در این موزه علاوه بر سکه‌های رایج بالغ بر ۲۶ قرن گذشته ایران سکه‌های معدودی نیز از یونان ورم باستان (بیزانس) قلمرو مغولها و نیز سکه‌های رایج قرون‌اخیر کشورهائی از قبیل اسپانیا، آلمان ، اتریش، لهستان روسیه، مراکش ، لبنان، مصر ، افغانستان وهندموجود می‌باشد که برای ضرب آنها از فلزاتی چون طلا ، نقره، برنز ، مس و در مواردی حتی چرم نیزاستفاده‌شده‌است

لازم به یادآوریست که موزه سکه بانک سپه در سالهای قبل از پیروزی انقلاب اسلامی مورد بازدید برخی‌مقامات کشور و میهمانان خارجی قرار می‌گرفته است .

مجالس ترحیم

بانهایت تاسف و اندوه فراوان درگذشت مرحومه مغفوره **زهراعسکری سرشکی** را به اطلاع کلیه اقوام ، دوستان و آشنایان می‌رساند. مجلس ترحیم زنانه و مردانه آن مرحومه روز دوشنبه ۲۱ر۱۱ر۶۴ از ساعت ۳ر۵ الی ۵ر۵ بعدازظهر در مسجد حضرت ابوالفضل (ع) واقع در خیابان ستارخان نبش کوکب منعقد می‌گردد. باحضور خود روح آن مرحومه را شاد فرمائید .

خانواده های : باقری سرشکی ـ عسگری سرشکی ـ قاسم‌شاهی ـ ملاحسنی ـ رضائی ـ خودکار ـ ذاکرحسینی ـ توانا ـ شادفر ـ میرفارسی ـ میرمحمد ـ وزیری ـ میربک ـ باصفت ـ جوانمرد ـ وافقی ـ مظاهری ـ بهرامی ـ حاج‌عسگری ـ ادیب ـ فقیهی ـ انصاری و سایر خانواده های وابسته و دوستان .

آ ـ ۲۴۲۸۶

انا لله وانا الیه راجعون

بانهایت تاسف ارتحال مرحوم مغفور میرسید حسن **نخجوانی** نجل مرحوم آیتا... آقای سید علی نخجوانی طاب ثراهما وبزرگ خاندان نخجوانی راکه از بیت شریف علم و روحانیت بوده و عمری را در راه خدمت به‌خاندان عصمت و طهارت علیهم السلام صرف نموده به‌اطلاع کلیه اقوام و آشنایان میرساند.

مجلس ترحیم آن فقید سعیددر روز دوشنبه۲۱ر۱۱ر۱۳۶۴ از ساعت ۳تا۴ درمسجد فخر واقع در دروازه شمیران برقرار می‌باشد، شرکت عموم طبقات خصوصا علماء اعلام موجب تجلیل از مقام شامخ ولایت وتسلی خاطربازماندگان خواهد بود.

ضمنا مجلس ترحیم زنانه همزمان درمنزل آنمرحوم واقع در زعفرانیه خیابان شیرکوه پلاک ۲۷ برقرار می‌باشد.

خانواده‌های: نخجوانی ـ میرفندرسکی ـ مصطفوی ـ دلیل‌علوی‌ـ فرح‌بخش ـ محمره ـ عراقی ـ بازرگان ـ شاکرین ـ فرید ـ حشمت‌پور ـ محرابیان ـ مستنبط ـ اشرفی ـ مصدر الامور ـ شفائی ـ موسوی

آ ـ ۵۲۹۳

بانهایت تحسر و تاسف فوت ناگهانی همسر، پدر و برادر عزیزمان **عبدالحسین مبلغ حسینی** رابه اطلاع اقوام، دوستان و آشنایان میرساند. مراسم ختم آنمرحوم (زنانه و مردانه) روز دوشنبه بیست‌و یکم بهمن‌ماه از ساعت ۳ الی ۵ بعدازظهر در مسجد حضرت حجت‌ابن الحسن ـ عسکری (عج) واقع در خیابان سهروردی شمالی جنب کلانتری برگزار خواهد شد.

فرنگیس ـ فرهاد ـ فریمان ـ فرزانه ـ فرزاد ـ حسین مبلغ حسینی ـ ماشین‌چی ـ حیاتی ـ وثوق احمدی ـ رحیم‌لو ـ جدی ـ محجل صادقی ـ گوراوانچی ـ زینی ـ فقیدنو ـ نقی زاده ـ ارجمندی ـ شربت زاده ـ عبدالله زاده ـ بصیری ـ جدیکار ـ جواد مبلغ حسینی ـ نوری ـ دکتر حیدری ـ فرید زاده ـ پورصمد ـ وارسته ـ صرافان ـ مشکوفی ـ طاعت‌ـدکتر پردیس ـ غلامرضامبلغ‌حسینی ـ مجیدمبلغ‌حسینی ـ پور عظیما ـ زعفرانی ـ علی‌پور ـ ملکی ـ اصغری ـ دانشگر ـ طاهری ـ ساعتچیان ـ تفضلی ـ عباس زاده ـ ملک زاده ـ طاهباز عالی ـ لاجوردی ـ حدادنژاد ـ ابوطالب لواسانی ـ فرهنگ ـ حاجی سیدبعقوبی ـ پورامین ـ بهروزی‌ـزرندی نوروزی ـ حاتمیان ـ میر شاهعلی ـ زمانی ـ صبح صادق.

آ ـ ۵۲۷۴

به‌نام حق

بااندوهی‌بزرگ درگذشت دوست ارجمندمان **عبدالحسین مبلغ حسینی** را، که همواره دل درگرو عشق به انسان و انسانیت داشت ودراین ملک عارفی بودو یگانه مردی به اطلاع دوستان‌و یاران او میرسانیم ومراسم بزرگداشت خاطره آن بزرگوار را از ساعت۳الی۵ بعدازظهر روز دوشنبه، بیست ویکم‌بهمن ماه، درمسجد حضرت حجت‌بن‌الحسن عسکری (عج) واقع در خیابان سهروردی شمالی جنب کلانتری برپا می‌داریم.

عبدالله واعظ ـ پروین دولت آبادی ـ حاج علاء الدینی ـ مفوریان ـ شفیق ـ جواد مجابی ـ یزدی زاده ـ دادرس ـ اعظمی ـ فکوری ـ باقرزاده ـ اویسی ـ دکتر واعظ ـ پیدایش ـ سخاوی ـ توکلی ـ خجندی ـ ملک زاده ـ صانعی ـ رشدی ـ پناهی ـ دکتر امین‌فرـ دکتر پاک نیا ـ رضائی ـ فخرفاطمی ـ بشارت‌ـغضنفرزاده ـ گل‌افشان ـ فرهودی ـ اخوت ـ تبریزیان ـ مازندرانی ـ سروی ـ دکتر جاوید ـ موبد ـ قره‌آغاجی ـ نوروزی ـ نظری نوری ـ شریعتی ـ معصومی ـ جندقی ـ کرمانی‌پور ـ فرازمند ـ سبحانی ـ میزبان ـ آقاجان زاده ـ شفیعی ـ گل محمدی ـ قاضی ـ صادق پور ـ دکتر اکبریه ـ سرهنگ ایروانی.

آ ـ ۵۲۷۴

بانهایت تاثر و تاسف درگذشت مرحوم **عبدالحسین مبلغ حسینی** عضو هیئت مدیره شرکت پالازموکت را به اطلاع دوستان و آشنایان میرساند مجلس ختم آن مرحوم (زنانه‌ومردانه) روز دوشنبه بیست ویکم بهمن ماه‌از ساعت ۳ الی ۵ بعداز ظهر در مسجد حضرت حجت‌ابن الحسن‌ـ عسکری (عج) واقع در خیابان سهروردی شمالی جنب‌ـ کلانتری منعقد خواهد شد. حضور یاران و دوستداران اوتسلی خاطر بازماندگان است.

شرکت پالازموکت (سهامی خاص)

آ ـ ۵۲۷۴

باقلبی آکنده از غم و اندوه فوت ناگهانی بانوی فداکار **رفعت‌السادات آل‌طعمه (بیکان سپاهی)** را به اطلاع کلیه بستگان و آشنایان می‌رسانیم مجلس ترحیم آن مرحومه روز یکشنبه ۲۰ر۱۱ر۶۴ (امروز) از ساعت۳ بعد از ظهرمنعقد،میباشد. آدرس : خیابان نوفل لوشاتو (چرچیل سابق) مقابل سفارت شوروی پلاک ۴۴ طبقه سوم .

خانواده های سوگوار : آل‌طعمه ـ مشیری ـ پیکان ـ سالاری ـ اعتمادی تاجبخش ـ قدیمی نوابی ـ منجهزاده ـ نیکونژاد ـ خرمشاهی ـ ساتری ـ معتمدنژاد ـ حکمت ـ بهنیا ـ هنجنی ـ رحمتی ـ ریحانی ـ کشفیها ـ قضات ـ مقدم ـ کامرانوش ـ عظیمی .

آ ـ ۵۲۷۹

باقلبی آکنده از غم و اندوه فوت ناگهانی همسر و مادر و خواهر عزیز و مهربانمان **بانورفعت‌السادات آل‌طعمه (بیکان سپاهی)** رابه اطلاع کلیه بستگان وآشنایان میرسانیم مجلس ترحیم آن مرحومه‌روزیکشنبه ۲۰ر۱۱ر۶۴ (امروز)ازساعت ۳ بعداز ظهر منعقد می‌باشد. آدرس : خیابان نوفل لوشاتو (چرچیل سابق) مقابل سفارت شوروی پلاک ۴۴ طبقه سوم

نصرالله پیکان سپاهی ـ پریچهر سالاری ـ دکتر ایرج ـ گیتی اعتمادی تاجبخش ـ مهندس پیروز ـ مهندس‌کامروز ـ گلی و ثمر آل‌طعمه پیکان .

آ ـ ۵۲۷۹

بانهایت تاسف درگذشت بانوی نیکوکار **آمنه‌شکریه** را باطلاع میرساند مجلس ترحیم زنانه و مردانه آنمرحومه از ساعت ۴ تا۶ بعدازظهرامروز ۲۰ر۱۱ر۶۴ در مسجد ولیعصر خیابان خالد اسلامبولی (پارک) برگزار خواهد شد.

خانواده‌های: شکریه ـ مستشارملکی ـ تقی‌زاده ـ نعم‌الحبیب ـ والی ـ انشاء ـ پازوکی ـ مبارک ـ امام‌جمعه ـ موافق ـ مهرگان ـ تقدیری ـ کمائی ـ نخجی ـ فامکار ـ هوشنگی ـ هوشیر ـ یزدانی ـ حسین‌خانی ـ سپگرچی ـ قویدل و سایر خانواده‌های رابسته

آ ـ ۵۲۶۲۰

بدینوسیله فوت مرحومه مغفوره مادر عزیزمان بانو **فاطمه سادات گیوه‌چی** را به اطلاع فامیل و دوستان می‌رسانند: مجلس ترحیم مردانه و زنانه آن مرحومه روز ۲۲ بهمن ماه از ساعت ۲ر۵ الی ۴ر۵ بعدازظهر در مسجد قدس واقع در خیابان پیروزی چهارراه کوکاکولا ، نبش خیابان اول منعقد می‌باشد .

خانواده های : میردامادی ـ گیوچی ـ امین‌زاده ـ عبدالرحیم ـ میرامامی ـ خانمساز ـ یکدانه ـ فریامی ـ جلالی‌پور ـ حجازی ـ شیرازی ـ نقدیری ـ نظامخانی ـ محمدنژاد ـ علی‌اکبر ـ صادقی و سایر و ابستگان.

آ ـ ۵۳۰۴

بانهایت تاثر و تالم به اطلاع اقوام و دوستان می‌رساند که بانو**معصومه مافی (عربیان)** مادر ، خواهر و عزیز فداکارمان به رحمت ایزدی پیوست مجلس ترحیم مردانه و زنانه آن مرحومه از ساعت ۳ر۳۰ الی ۵ر۳۰ بعداز ظهر روز چهارشنبه ۲۳ر۱۱ر۶۴ در مسجد حضرت ابوالفضل واقع در خیابان ستارخان نبش کوکب منعقد است.

خانواده های : مافی ـ عربیان ـ سرابلی ـ حسیبی ـ ملائی ـ اسکندریان ـ صفری ـ سلطانی ـ انصاری ـ صالحی ـ رضازاده ـ صابر و سایر خانواده های وابسته

آ ـ ۲۴۳۷۱

انا لله و انا الیه راجعون

بانهایت تاثر و تاسف درگذشت شادروان مرحوم مغفور **قاسم حاج‌غفوری** را به اطلاع کلیه بستگان و آشنایان می‌رساند به همین مناسبت مجلس ختم مردانه و زنانه آن مرحومه روز دوشنبه ۲۱ر۱۱ر۶۴ از ساعت ۱۱ صبح الی ۱ بعداز ظهر در دارالتبلیغ امیرالمومنین (خانقاه صفی‌علیشاه) برگزار می‌گردد .

ربابه حاج‌غفوری ـ دکتر عباس حاج‌غفوری ـ دکتر محمود حاج‌غفوری ـ بدری حاج‌غفوری ـ خانم فرح لواسانی ـ رضا و مریم حاج‌غفوری ـ احمد لواسانی ـ قاسم لواسانی ـ سیما و گیتا و فروغ حاج‌غفوری .

و خانواده های : حاج‌غفوری ـ لواسانی ـ سلامت.

آ ـ ۱۳۲۱۰

انا لله و انا الیه راجعون

باقلبی آکنده از غم و اندوه فوت ناگهانی عزیزمان **سیده رقیه (سهیلا) میرارازی** را به اطلاع دوستان و آشنایان می‌رساند به همین مناسبت مجلس یادبودی جهت شادی روح آن مرحومه در روز شنبه ۲۶ر۱۱ر۶۴ ازساعت ۱ر۵ تا ۲ر۵ بعداز ظهر در محل دانشکده پزشکی آیت‌الله طالقانی برگزار می‌گردد همچنین فوت آن مرحومه را به خانواده محترمشان تسلیت عرض می‌نمائیم .

دانشجویان سال سوم دانشکده پزشکی آیت‌الله طالقانی

آ ـ ۱۳۱۹۴

باکمال تاثر و تاسف درگذشت ناگهانی شادروان مصطفی **الیاسی** را به اطلاع اقوام ودوستان می‌رساند بهمین‌مناسبت مجلس ختم زنانه و مردانه در ۲۰ر۱۱ر۶۴ (امروز) از ساعت ۳ الی ۵ بعداز ظهر در مسجد جاوید واقع درخیابان دکتر شریعتی ایستگاه عوارضی خیابان بوستان (شهید ابوالفضل جوهرچی) منعقد خواهد شد شرکت خویشاوندان و دوستان موجب شادی روح آن مرحوم و تشکر و امتنان بازماندگان خواهد بود .

خانواده های : الیاسی ـ صدقی ـ اسدپور ـ رهبری ـ مجیدی ـ نراقی ـ طباطبائی ـ لاهوتی ـ نیکخواه‌منش ـ نقی‌زاده ـ قاسمی ـ خفاف ـ فراهانی ـ اسماعیلی ـ صرافی ـ فیضی .

آ ـ ۲۴۲۸۹

بسمه تعالی

باکمال تاسف و تاثر درگذشت ناگهانی شادروان **مصطفی الیاسی** پدر همکار محترم آقای دکتر نادر الیاسی متخصص بیهوشی بیمارستان کسری را به اطلاع دوستان و همکاران می‌رساند مجلس ختم مردانه و زنانه (امروز) ۲۰ر۱۱ر۶۴ از ساعت ۳ الی ۵ بعداز ظهر در مسجد جاوید واقع در خیابان دکتر علی شریعتی ایستگاه عوارضی خیابان بوستان (سیدابوالفضل جوهرچی) منعقد خواهد شد شرکت دوستان موجب تسکین بازماندگان و شادی روح آن مرحوم خواهد بود .

پزشکان و کارکنان بیمارستان کسری

آ ـ ۱۳۱۳۹

باکمال تاسف و تاثر فوت ناباهنگام و جانگداز همسر، پدر، برادر و عموی‌عزیزخودآقای **محمدحسین عزیزسلطانی** دبیر دبیرستانهای اراک را به‌اطلاع دوستان و آشنایان میرساند. بهمین مناسبت مجلس ترحیم زنانه و مردانه آن مرحوم ازساعت ۳ الی ۵ بعد از ظهر امروز ۲۰ر۱۱ر۶۴ در دارالتبلیغ حضرت امیرالمومنین (ع)(خانقاه‌صفی‌علیشاه) برگزار میگردد. شرکت در این مراسم موجب شادی روح آن مرحوم و تسلی بازماندگان خواهد بود.

پوران عزیز سلطانی(ستایشی) ـ گیتا و مازیارعزیزسلطانی ـ مهندس محمد عزیزسلطانی ـ سرهنگ محمودعزیزسلطانی ـ دکتر احمد عزیزسلطانی ـ علی‌عزیزسلطانی ـ مهدی ـمحسن‌ـ الهه ـ فرهود و فراز عزیزسلطانی ـ خانواده‌های : عزیزسلطانی ـ ستایشی ـ شیرانیان ـ سیدصالحی‌زاده ـ فدائی‌عراقی ـ فدائی ـ رازانی ـ زنگنه ـ تجدد ـ صادقی ـ تاجفر ـ وفائی ـ مظفری ـ عالیخانی ـ داوری ـ صفوی ـ حمزلو و سایر خانواده‌های وابسته.

آ ـ ۵۲۷۰

کل من علیها فان

باکمال تاثر و تاسف درگذشت همسر و مادرعزیزمان بانو **کبری مرتضائی** رابه استحضار بستگان و دوستان می‌رسانیم مجلس ترحیم مردانه و زنانه آن مرحومه روز سه‌شنبه ۲۲ر۱۱ر۶۴ از ساعت ۱ الی ۳ بعدازظهر درمسجد فخر واقع در دروازه شمیران خیابان فخرآباد برگزارمی‌شود حضور آشنایان و دوستان باعث شادی روح آن مرحومه و تسلی خاطر بازماندگان می‌گردد .

حاج سید عبدالله مرتضائی ـ دکتر ابوالقاسم‌مرتضائی ـ دکترمرتضی مرتضائی ـ محسن مرتضائی ـ مهندس ابوطالب مرتضائی ـ علی‌اکبر مرتضائی ـ نیره مرتضائی

خانواده‌های وابسته مرتضائی ـ ابوالفتوح ـ خادم العموم ـ اقصی ـ جنتی ـ کیومرثی ـ شعبانی ـ فریدار ـ رمزی هاشم زاده ـ لسانی ـ میرهاشمی ـ مرتضائی فرد ـ اسماعیلی ـ احمدی نژاد ـ رخشانی‌فر ـ صفائی ـ اجلال.

آ ـ ۲۴۳۷۰

انا لله و انا الیه راجعون

درگذشت مرحومه مغفوره شادروان مولود جلیلوند بزرگ خاندان جلیلوند رابه کلیه آشنایان و خانواده‌های وابسته و فامیلهای محترم تسلیت عرض نموده و به همین مناسبت مجلس ترحیم زنانه ومردانه درروزدوشنبه ۲۱ر۱۱ر۶۴ از ساعت ۳الی۵ بعدازظهر درمسجدالرضا(ع) واقع در نارمک پدرثانی نبش خیابان ۸ غربی برگزار می‌شود. ضمنا شب‌هفت آن مرحومه در تاریخ۲۴ر۱۱ر۶۴ روز پنجشنبه در شبستان شماره یک از ساعت ۲ر۵ الی ۴ بعداز ظهر در بهشت زهرا منعقد می‌گردد .

امیدواریم باتشریف‌فرمائی خود تسلی خاطر بازماندگان را فراهم فرمائید .

فرزندان: فرنگیس نیکراه ـ فریدون حدیدی ـ پروین‌دخت جلیلوند ـ حسین جلیلوند و منصور جلیلوند و سایر خانواده های وابسته .

آ ـ ۱۳۲۰۹

انا لله و انا الیه راجعون

بانهایت تاسف درگذشت شادروان **سیدتقی سجادی** را به اطلاع کلیه دوستان و آشنایان می‌رساند مجلس ختم آن مرحوم روز سه‌شنبه ۲۲ بهمن ساعت ۹ الی ۱۱ صبح در مسجد حجت‌ابن‌الحسن واقع در خیابان سهروردی شمالی جنب کلانتری٤ برگزار می‌گردد شرکت کلیه آشنایان باعث تسلی خاطر بازماندگان آن مرحوم خواهد بود.

خانواده های : سجادی ـ کوثری ـ ناصری ـ عظیمی ـ گرجی‌تهرانی ـ عشقی ـ خدابنده ـ تقوی ـ مرتضوی ـ صفاری ـ خداکرمی ـ نیامی و سایر خانواده‌های وابسته.

آ ـ ۵۳۰۰

انا لله و انا الیه راجعون

بانهایت تاسف درگذشت پدر عزیزمان آقای **سیدتقی‌سجادی** کارمند بازنشسته راه‌آهن جمهوری اسلامی ایران را به اطلاع کلیه دوستان و وابستگان آن مرحوم می‌رساند مجلس ختم آن مرحوم روز سه‌شنبه ۲۲ بهمن از ساعت ۹ الی ۱۱ صبح در مسجد حجت‌ابن‌الحسن واقع درخیابان سهروردی شمالی جنب کلانتری ٤ برگزار می‌گردد.

ممتاز کوثری (سجادی) ـ مهناز ـ مهوش ـ هما ـ علی و مسعود سجادی .

آ ـ ۵۳۰۰

انا لله و انا الیه راجعون

بانهایت تاسف و تالم فوت برادر گرامیمان آقای **سیدتقی سجادی** کارمند بازنشسته راه‌آهن جمهوری‌اسلامی ایران را به اطلاع دوستان و آشنایان می‌رساند مجلس ختم آن مرحوم روز سه‌شنبه ۲۲ بهمن ماه از ساعت ۹ الی ۱۱ صبح‌درمسجد حجت‌ابن‌الحسن(عج) و واقع‌درخیابان‌سهروردی شمالی جنب کلانتری ٤ برگزار می‌گردد.

نقی سجادی ـ دکتر مرتضی سجادی ـ جواد سجادی ـ اقدس سجادی ـ عفت سجادی .

آ ـ ۵۳۰۳

انا لله و انا الیه راجعون

بدینوسیله درگذشت سرتیپ بازنشسته **محمود بایندر** را به اطلاع می‌رساند مجلس ترحیم مردانه و زنانه آن مرحوم از ساعت ۱ الی ۳ بعداز ظهر روز دوشنبه ۲۱بهمن ماه جاری در دارالتبلیغ حضرت امیرالمومنین (ع) (خانقاه صفی علیشاه) منعقد خواهد شد .

ماه‌منظر ـ نصرت ـ شهرناز ـ ویدا بایندر ـ ناخدایکم بازنشسته کوروش بایندر ـ دکتر داریوش بایندر و خانواده های وابسته : بایندر ـ ضرغام ـ ظهیری ـ کریمی ـ شیمی ـ امین‌الهی ـ بهرامی ـ نواب صفوی ـکاظمی ـ گلستانی ـ حمیدی ـ فصیح ـ بهشتی ـ آرین ـ طهماسبی ـ مشار ـ صارمی ـ امیرجاهد ـ رشیدی ـ اکبرخان‌زاده ـ پژهام ـ پایا ـ وکیل‌زاده ـ جهان‌بیگلری ـ دکتر کریمیان ـ دکتر عزیزی ـ زمانی ـ ایمانی ـ دکتر ابقوانی ـ مقدم ـ فخرائی ـ احتشام‌زاده ـ مهدوی .

آ ـ ۵۲۶۴

یادبود

بسم‌رب‌الشهداء و الصدیقین

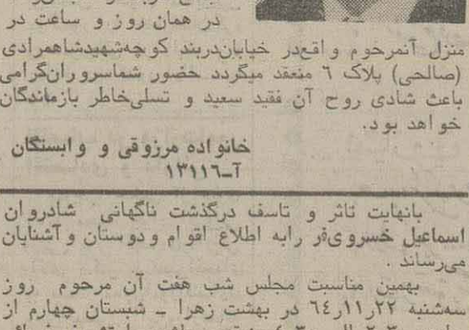

بسیجی شهید محسن حاتمی یادبود اصغر حاتمی

مراسم یادبود سومین سالگرد شهادت‌عزیزانمان شهید **اصغرحاتمی و شهید محسن حاتمی** را در روز یکشنبه (امروز)۲۰ر۱۱ر۶۴ از ساعت۶الی۸ بعد از ظهردر منزل حاتمی واقع در خیابان مولوی جنب گاراژ ایران مشهد کوچه شهید محقق پلاک ٥٤ برگزار میگردد.

امت حزب‌الله با شرکت در این مراسم یاد همه شهدا را گرامی می‌دارند

از طرف خانواده شهیدان

آ ـ ۲۴۲۸۳

اربعین حاج عبدالله مرزوقی

چهل روز از غم و اندوه واردشده‌به‌پیکراندوهگینمان میگذرد فقدان عزیزی‌که‌تمام زندگیش صفا و صمیمیت بود و اکنون در بین ما نیست به‌همین‌مناسبت‌مجلس یادبودی در روز دوشنبه ۲۱ر۱۱ر۶۴ از ساعت ۲ر۵ تاه بعدازظهر در مسجد جامع دربند و مجلس‌زنانه در همان روز و ساعت در منزل آنمرحوم واقع‌در خیابان‌دربند کوچه‌شهیدشاهمرادی (صالحی) پلاک ٦ منعقد میگردد حضور شماسروران‌گرامی باعث شادی روح آن فقید سعید و تسلی‌خاطر بازماندگان خواهد بود.

خانواده مرزوقی و وابستگان

آ ـ ۱۳۱۱۶

بانهایت تاثر و تاسف درگذشت ناگهانی شادروان **اسماعیل خسروی‌فر** رابه اطلاع اقوام ودوستان و آشنایان می‌رساند .

بهمین مناسبت مجلس شب هفت آن مرحوم روز سه‌شنبه ۲۲ر۱۱ر۶۴ در بهشت زهرا ـ شبستان چهارم از ساعت ۲ر۳۰ الی ۴ر۳۰ منعقد می‌باشد. با تشریف فرمائی خود روح آن مرحوم را شاد و تسلی خاطر بازماندگان را موجب خواهید شد .

خانواده خسروی‌فر و وابستگان

آ ـ ۲۴۳۶۸

سپاسگزاری

بنام خدا

از کلیه دوستان و بستگان که در فوت ناگهانی همسرم **ممتاز لطیف** (در شیراز) از شهرستانها وسیله تلفن ویا تلگراف ابراز همدردی فرموده‌اند سپاسگزاری می‌نمایم. بقای عمر همه شما را از خداوند منان آرزو دارم.

محسن لطیف

آ ـ ۵۲۸۶

بدینوسیله از کلیه اقوام ، دوستان و آشنایان که‌با حضور خود در مراسم گرامیداشت عزیز ازدست رفته‌مان **حمیرا تاراجی (اعتضادی)** اظهار همدردی فرموده‌اند سپاسگزاری می‌نمائیم . چنانچه بعلت تالمات روحی موفق به‌تشکر حضوری نشدیم پوزش می‌خواهیم.

خانواده های : تاراجی ـ اعتضادی

آ ـ ۱۳۱۹۵

تشکر و اعتذار

بدینوسیله ازکلیه سروران ، خویشان ، دوستان و همکاران عزیزیکه در مراسم تشییع ، تدفین و مجالس یادبود همسر و پدر عزیز از دست رفته‌مان شادروان **حاج سید محمد حسین مومنی** شرکت ویا باپیامهای‌تلفنی تلگرافی و درج آگهی تسلیت در جراید مختلف ما رامورد محبت و عنایت خود قرار داده‌اند سپاسگزاری نموده و ضمن عرض معذرت بعلت عدم امکان تشکر حضوری از خداوند متعال سعادت و سلامت برای همگی این‌عزیزان مسئلت داریم

«خانواده مومنی »

آ ـ ۲۴۳۸۲

در طلیعه بزرگداشت هشتمین سالگرد طلوع‌فجر انقلاب اسلامی و احیای دوباره ارزش‌های توحیدی درمعرکه هیاهوی نظام های الحادی و استکباری سالگرد شهادت راست قامت شهید برادر**احمدصانعی‌شهمیرزادی** را گرامی می‌داریم بیادبود معراج خونین و حماسه شهادت اوروز دوشنبه‌تاریخ ۲۱ر۱۱ر۶۴ از ساعت ٦ بعد ازظهرالی ۹ شب در منزل آن شهید واقع در خیابان تهران‌نو ۲۷ متری شهید اشراقی (خاتم) گردهم می‌آئیم. ضمن سخنرانی همراه با مراسم سوگواری بر استقامت خودمی‌افزائیم‌از مکتب حسینی درس ایمان، جهاد، شهادت می‌آموزیم در اقتداء به‌فرزندش روح‌الله سلاح به‌جا مانده شهیدانمان را به‌دوش می‌کشیم حضور همشهری عزیز زینت‌بخش مجلس خواهد بود.

از طرف خانواده شهید و هیئت حضرت ابو الفضل(ع) شهمیرزادیهای مقیم تهران

آ ـ ۲۴۲۸۷

تسلیت

بسمه تعالی

همکار عزیز آقای حبیب‌الله علی

درگذشت پدر گرامیتان را تسلیت عرض نموده و از درگاه ایزد یکتا برای جنابعالی‌وسایر بازماندگان آن‌مرحوم سلامتی و بهروزی مسئلت داریم.

کارکنان سازمان شهرستانهای موسسه اطلاعات

آ ـ ۲۴۳۱۹

همکار محترم آقای حبیب‌الله علی

درگذشت شادروان خلدآشیان جنت‌مکان پدرتان را بشما و خانواده گرامی تسلیت عرض نموده بقای عمر جنابعالی و بازماندگان را از درگاه خداوند منان مسئلت داریم .

خدمات ـ انتظامات ـ ساعت کنترل موسسه اطلاعات

آ ـ ۲۴۳۸۰

شهادت مهدی سریزدی رابه خانواده‌های محترم سریزدی ـ شهیدی وفامیلهای وابسته تبریک وتسلیت می‌گویم.

محمدرضا سریزدی ـ سیرجان

آ ـ ۱۳۲۱۷

همکار ارجمند جناب آقای دکتر نادر الیاسی

مصیبت وارده را تسلیت عرض می‌نمائیم.

سازمان نظام پزشکی شهرستان کرج

آ ـ ۱۳۲۰۶

آقای مهندس بیژن شیخ‌الاسلامی مدیر عامل محترم شرکت بامیاد

بانهایت تاسف درگذشت مادر گرامیتان را تسلیت عرض نموده خود رادر غم شما شریک می‌دانیم.

شرکت ایران آئینه

آ ـ ۱۳۲۱۳

دوست‌عزیز جناب آقای دکتر الیاسی

مصیبت وارده را تسلیت گفته و خود را درغمتان شریک می‌دانیم.

دکتر ناجی ـ دکتر یزدی‌نژاد

آ ـ ۵۳۰۶

جناب آقای دکتر نادر الیاسی

درگذشت پدر گرامیتان رابه شما و خانواده محترم تسلیت عرض نموده و خود رادرغم شما شریک می‌دانیم و بقاء عمر شما و بازماندگان را ازدرگاه خداوند متعال خواستاریم.

دکتر محمد ابراهیم نیلی ـ دکتر محمد مافی ـ دکتر محسن یزدی نژاد

آ ـ ۲۴۳۲۵

همکار ارجمند جناب آقای دکتر نادر الیاسی

فوت پدر گرامیتان را تسلیت عرض نموده بقاء عمر برای شما و خانواده عزیزتان خواستاریم.

دکتر گوشا ـ دکتر مقدمی ـ دکتر رحیمی‌راد و دکتر عبدی .

آ ـ ۲۴۳۶۷

آقای خسرو رادمند

مصیبت وارده را بشما و خانواده محترمتان تسلیت می‌گویم .

اسماعیل کاظمی

آ ـ ۲۴۳۶۹

جناب آقای حاج‌حسین منوچهری‌زاده

درگذشت شادروان احمد منوچهری‌زاده فرزند عزیزتان را صمیمانه تسلیت عرض نموده سلامتی شما را از خداوند متعال خواستاریم .

امرالله و صدرالله علی‌بخشی

آ ـ ۱۳۲۱۳

فریدون حدیدی و خانم فرنگیس نیکراه

درگذشت مادر گرامتان را تسلیت گفته و خود را در غم شما شریک می‌دانم .

مسلم اکبرزاده

آ ـ ۱۳۲۱۱

دوست و همکار گرامی جناب آقای دکتر نادر الیاسی

فوت ابوی گرام را تسلیت عرض نموده و خود را شریک غمتان می‌دانیم .

دکتر سیدمحمدعلی سلامتی ـ دکتر عزت‌الله فرید

آ ـ ۱۳۲۰۷

جناب آقای حاج‌حسین منوچهری‌زاده

بانهایت تاسف فوت دلخراش فرزند ارجمندتان که بسیار جانکاه و غم‌انگیز است را به حضور جنابعالی و خاندان محترم تسلیت عرض نموده برای متوفی مغفرت و برای شما صبر عظیم آرزو مندیم .

مصطفی یزدی و بانو

آ ـ ۱۳۲۱۲

درگذشت ناباهنگام دوست و همکار عزیز شادروان **محمدحسین عزیزسلطانی** را به بازماندگان بویژه برادران بزرگوارش تسلیت می‌گویم .

هرمز انصاری

آ ـ ۲۴۳۸۱

همکار محترم جناب آقای داود اردبیلی بشیری

مصیبت وارده را به شما و خانواده محترمتان تسلیت عرض می‌نمائیم

کارمندان قسمت تبدیل شیفت صبح

آ ـ ۲۴۳۳۷

دوست عزیز خانم اسدی‌خمامی

مصیبت وارده را به شما و خانواده محترمتان تسلیت عرض می‌نمائیم

کارمندان قسمت تبدیل شیفت صبح

آ ـ ۲۴۳۳۶

همکار گرامی جناب آقای اکبر جباری

با اندوه فراوان درگذشت پدرگرامیتان را تسلیت گفته بقای عمر شما و خانواده محترمتان را از خداوند متعال خواهانیم.

هیئت مدیره وکارکنان شرکت ساختمانی طوفان

آ ـ ۲۴۳۴۱

آیت‌الله‌العظمی منتظری استعفاء آیت‌الله‌محمدی گیلانی رانپذیرفتند

به دنبال ارسال نامه‌ای از طرف آیت‌الله محمدی گیلانی مسئول دفتر مرکزی نمایندگان آیت‌الله العظمی منتظری در دانشگاهها مبنی‌بر تقاضای قبول استعفای‌وی، آیت‌الله العظمی منتظری باشاره به اهمیت مساله دانشگاهها و لزوم توجه بیشتر به آن از آیت‌الله‌محمدی گیلانی خواستند همچون گذشته با جدیت به کار خود ادامه دهند و باهمکاری و همفکری نیروهای متعهد و لایق اعم از روحانی و دانشجو دفتر مرکزی را بیش از پیش فعال کنند.

براساس گزارش خبرگزاری جمهوری اسلامی، حجت‌الاسلام سید هادی خسروشاهی سفیر جمهوری اسلامی ایران در واتیکان با آیت‌الله العظمی منتظری دیدار و گفتگو کرد.

در این دیدار آیت‌الله العظمی منتظری ضمن‌تقدیر از فعالیتهای فرهنگی آقای خسروشاهی برادامه کار فرهنگی وی در خارج از کشور تاکید کردند.

۱۰ فروند از هلیکوپترهای صنایع «پنها» فردا بر فراز شهر تهران پرواز می‌کنند

به مناسبت دهه مبارکه فجر صبح فردا دوشنبه ۱۰ فروند هلی‌کوپترهای صنایع «پنها» برروی شهر تهران به پرواز درخواهند آمد .

به گزارش خبرگزاری جمهوری اسلامی ، این‌ده فروند هلیکوپتر با تلاش و فداکاری پرسنل صنایع پشتیبانی و نوسازی هلیکوپترسازی ایران تعمیر و راه‌اندازی شده است .

یادآور میشود: متخصصین صنایع «پنها» چندی پیش دوفروند هلیکوپتر نیروی دریائی را که آسیب دیده و تعمیر آنها تنها در آمریکا و یکی‌از کشورهای اروپائی امکان‌پذیر بود با دقت و هوشمندی فراوان تعمیر و راه‌اندازی کردند. انجام این مهم حیرت‌ناظران نظامی درجهان را درآن زمان برانگیخت

ثبت‌نام از رزمندگان داوطلب شرکت‌در امتحان گزینش‌دانشجو در جبهه‌ها به عمل می‌آید

تهران ـ خبرگزاری جمهوری اسلامی: به منظور ایجاد تسهیلات لازم برای رزمندگان شرکت‌کننده در امتحان گزینش دانشجوی دانشگاهها وموسسات عالی کشور در سال‌تحصیلی ٦٦ـ٦٥ درجبهه‌ها ثبت‌نام بعمل‌خواهد آمد.

وزارت فرهنگ وآموزش عالی طی اطلاعیه‌ای اعلام کرد: رزمندگان عزیز جبهه‌های نبرد حق علیه باطل‌شرکت کننده درامتحان گزینش دانشجو می‌توانند مدارک وپاکت های مربو طبه‌ثبت‌نام را درمجتمع‌های آموزشی رزمندگان درجبهه‌های اهواز، آبادان،دزفول،ایلام،ارومیه، کردستان، باختران وکلیه قرارگاهها وسنگرها دریافت دارند،دفترچه ثبت‌نام از (امروز) یکشنبه ۲۰ر۱۱ر۶۴ لغایت ۵ر۱۲ر۶۴ توسط نمایندگان‌وزارت‌فرهنگ‌وآموزش‌عالی سپاه‌پاسداران انقلاب اسلامی ، ارتش جمهوری اسلامی ایران‌ووزارت آموزش وپرورش درمناطق مذکور توزیع خواهدشد.

باحضور استاندار، شهردار ورئیس دانشگاه آزاد اسلامی

اولین دوره آموزشی تخصصی پرسنل شهرداری تشکیل شد

تهران ـ خبرگزاری جمهوری اسلامی: بمنظورفراگیری تخصص های علمی ، فنی و تکنولوژیکی پیشرفته در ارائه خدمات شهری به شهروندان تهرانی . براساس قراردادی که بین شهرداری تهران و دانشگاه آزاد اسلامی منعقد گردید، گروهی از پرسنل شهرداری تهران به نوبت در دو مقطع کاردانی و کارشناسی آموزش می‌بینند .

به گزارش خبرنگار خبرگزاری جمهوری اسلامی، عصر دیروز به میمنت دهه مبارک فجر اولین دوره آموزش دانشگاهی پرسنل شهرداری تهران‌باحضور علماء ،روحانیون و آقایان مهندس حسین طاهری استاندار تهران ، دکتر جاسبی رئیس دانشگاه آزاد اسلامی و حبیبی شهردار ت

اطلاعات
سال شصتم
محل اداره: خیابان خیام
ساختمان اطلاعات
تهران کد پستی ۱۱۱۴۴
تلگرافی: اطلاعات
تلکس ۲۱۲۳۳۶
تلفن ۳۲۸۱

تقویم اطلاعات

ساعات شرعی
استخراج مرکزتقویم موسسه ژئوفیزیک دانشگاه تهران
یکشنبه ۲۰بهمن‌ماه ۱۳۶۴
۲۹ جمادی‌اول ۱۴۰۶ ـ ۹ فوریه ۱۹۸۶

غروب آفتاب	۵و۳۹دقیقه و ۳۱ثانیه
اذان مغرب	۶و ۱۲ ثانیه ـ
اذان صبح (فردا)	۵و ۲۳دقیقه‌و ۴۵ثانیه
طلوع آفتاب (فردا)	۶و ۵۷دقیقه ـ
ظهرشرعی (فردا)	۱۲و۱۸ دقیقه و ۳۳ثانیه

عرفات: موضعگیری «ساف»در مقابل‌قطعنامه های سازمان ملل‌تغییری نکرده است

کویت ـ خبرگزاری قطر: یاسر عرفات، رهبر سازمان آزادیبخش‌فلسطین روزگذشته، در مصاحبه‌ای با روزنامه «الانباء» گفت: مذاکرات مشترک اردن و فلسطین باین دلیل متوقف شد که در مورد مسئله فلسطین تحقیق بیشتری انجام شود و آمریکا نیز فرصت بیشتری برای درک‌این مسئله، داشته باشد. وی گفت: مذاکرات با شوروی، کشور های عربی و سایر کشور های دوست در مورد تشکیل یک‌کنفرانس صلح‌بین‌المللی در خاورمیانه ادامه دارد.

وی افزود، موضع گیری سازمان آزادیبخش فلسطین‌در قبال قطعنامه های سازمان‌ملل هنوز تغییری نکرده وسافبر به رسمیت‌شناختن حق خودمختاری مردم فلسطین تاکید دارد. عرفات گفت: سازمان آزادی‌بخش‌فلسطین تنهانماینده قانونی مردم فلسطین است و هیچ سازمان دیگری نمی‌تواند جایگزین آن گردد.

دولت جدید یمن جنوبی تشکیل شد

★ حیدر ابوبکرالعطاس به‌ریاست جمهوری یمن جنوبی انتخاب گردید.

عدن ـ خبرگزاری فرانسه: شورای عالی خلق یمن جنوبی روز شنبه دولت جدید یمن جنوبی را تشکیل داد و «حیدر ابوبکر العطاس» را به ریاست جمهوری انتخاب کرد.

یادآوری می شود، که العطاس روز ۲۴ ژانویه از سوی هیئت رهبری دسته جمعی به سمت رئیس جمهوری موقت برگزیده شده بود.

ریاست دولت جدید یمن جنوبی را که‌از ۱۸ عضوتشکیل می شود «یاسین ـ سعید نعمان» معاون اول سابق نخست ـ وزیر به عهده‌دارد. عبدالعزیز الدالی وزیر خارجه سابق در پست خود ابقا شده است. ۱۶ عضو دیگر کابینه، سابقه وزارت ندارند و برای نخستین‌بار در هیئت دولت شرکت می کنند.

۹۳ تن از ۱۲۰ عضو شورای عالی در انتخاب‌هیئت دولت‌جدید شرکت‌داشتند. ۹ تن از ۲۴ عضو غایب‌درجریان نبردها کشته شده و پانزده تن دیگر به خارج کشور گریخته‌اند و یا پس از کودتای نافرجام ۱۳ ژانویه بازداشت شده‌اند. به نظرمی رسد که دستگاه رهبری جدیدیمن جنوبی کنترل اوضاع در سراسر کشور را به دست گرفته است. براساس آمار موقت هفتصد تن در جریان درگیری بین طرفداران علی‌ناصر محمد و عبدالفتاح اسماعیل کشته شده‌اند.

کمیته مرکزی حزب سوسیالیست‌یمن جنوبی سلمان‌البید را به جای علی‌ناصر‌محمد به‌دبیرکلی حزب برگزیده است.وی روز ۱۳ ژانویه در سالن مخصوص گردهم‌آئی دفتر سیاسی حزب از سوی محافظین علی‌ناصر از ناحیه شکم مجروح شده و هنوز هم بستری است.

درصورت افزایش کمک آمریکا به شورشیان نیکاراگوئه
کاسترو کمک به‌دولت نیکاراگوئه‌را افزایش می‌دهد

★ سومین کنگره حزب کمونیست کوبابا‌انجام تغییرات بنیادی در کادر رهبری حزب بکارخود پایان داد.

★ کاسترو: کوبا نیروهای بیشتری را برای مبارزه علیه «یونیتا» در آنگولا که از سوی آفریقای جنوبی حمایت می‌شود، اعزام داشته است.

هاوانا ـ یونایتدپرس: فیدل‌کاسترورئیس جمهوری کوبا هشدارداد چنانچه‌کنگره آمریکا با درخواست رونالد ریگان رئیس جمهوری این کشور پیرامون صد میلیون دلار کمک نظامی‌به شورشیان مخالف دولت ساندنیست در نیکاراگوئه موافقت کند، وی نیز کمک های خود را به نیکاراگوئه افزایش خواهد داد.

ریچارد آلرکان معاون‌وزارت خارجه کوبا به گزارشگر یونایتدپرس گفت: وعده کاسترو دراین مورد طی‌نطق جمعه شب وی، بدین‌معناست که کوبا ارسال‌اسلحه وسایر تدارکات جنگی‌رابه نیکاراگوئه افزایش خواهد داد.

آلرکان افزود، ماحداکثر تلاش خود را به عمل‌خواهیم آورد، لکن بار دیگر گفت: در صورت حمله آمریکا، کوبا نیرو به نیکاراگوئه اعزام نخواهد داشت.

نطق کاسترو در نشست اختتامی سومین کنگره حزب کمونیست کوبا مبارزه طلبی‌با دولت ریگان تلقی شد، لکن تحسین‌رهبران کشوروسازمان های شرکت کننده در این نشست‌چهار روزه‌رابرانگیخت. کاسترو همچنین گفت:کوبا نیرو های بیشتری را برای مبارزه علیه شورشیان یونیتا در آنگولا که‌ازسوی آفریقای جنوبی حمایت میشوند،اعزام داشته است.

وی خروج ۲۵۰۰۰ سرباز کوبایی مستقر در آنگولا رابه خاتمه بخشیدن به سیاست تفکیک نژادی آفریقای جنوبی و عقد توافق صلح آنگولا که مورد پشتیبانی سازمان ملل باشد مرتبط دانست.

وی گفت: ما آماده‌ایم تا ده بیست یا سی‌سال دیگرچنانچه لازم باشد در آنگولا بمانیم.

وی در این نطق همچنین گفت: ما بروجود مسائلی‌در حزب واقفیم.

در جریان ترمیم عمده دفتر سیاسی حزب کمونیست کوبا چهار تن کنار گذارده شده و این دفتر برای نخستین بار دارای اعضایی از بین زنان میگردد.

اعضای تازه دفتر سیاسی جوانتر بوده و سه تن از۲۴ عضو اصلی و علی‌البدل آن زن هستند.

خلاصه‌ای از اخبار گوناگون:

- آکینو و مارکوس هر دو پیروزی‌خود را اعلام کردند (هنوز شمارش آراء ادامه دارد).
- آکینو طرفدارانش رابه انجام مراسم دعا دعوت‌کرد.
- مارکوس گفت می‌تواند انتخابات را لغو کند و ضمن انتقاد ازامریکاتهدید کرد که به شوروی متوسل خواهد شد.
- شبه نظامیان «امل» دوازده تن از اعضای حزب کمونیست لبنان را بازداشت کردند.
- مخالفان جمیل میخواهند ارتش رااز دخالت در اختلافات احزاب لبنانی بازدارند.
- عرفات پس از شکست مذاکرات‌اردن‌ـ فلسطین، امان راترک گفت‌وعازم رومانی شد.
- چائوشسکو عرفات را پذیرفت.
- الجزایر «وتو» امریکا را محکوم‌کرد.
- مشاور امیرقطر بدون اجازه، یک‌کاخ در فرانسه میسازد.
- روزنامه‌های خلیج (فارس) «وتو» امریکادر شورای امنیت را محکوم کردند.
- اسرائیل اعلام کرد برای مقابله با لیبی آماده است.
- چپاول اموال طرفداران دووالیه‌ادامه دارد.
- در جریان یک سوء قصد در مرز پاکستان ـ افغانستان یک نفر کشته شد و ۱۷ نفر زخمی گردیدند.
- فرودگاه اسلام‌آباد باز شد.
- رئیس «اوپک» وارد ژنو شد.
- وزیر دفاع اسپانیا از«ناتو» ستایش کرد.
- ساخارف تاکید کرد که به دست ماموران «کا.گ.ب» شکنجه شده است.
- در حادثه قطار در کانادا ۴۰ نفر کشته شدند.
- میزان سرمایه‌گذاری‌های خارجی در ترکیه کاهش یافته است.
- اوضاع در اوگاندا به تدریج بحال عادی بازمی‌گردد.

«عفو بین‌الملل» از نقض حقوق بشر در لبنان نگران است

بیروت ـ خبرگزاری‌جمهوری اسلامی: دفتر مرکزی «سازمان‌عفو بین‌المللی» در لندن ضمن اعلام نگرانی شدید از نقض حقوق بشر درلبنان از امین جمیل رئیس جمهوری این کشور خواسته است تا محل اختفای‌بیش‌از ۲۰۰۰نفر ازمردم لبنان که توسط ارتش و نیروهای فالانژ ربوده شده‌اند را مشخص کند.

روزنامه السفیر بنقل‌از منابع خود در لندن ضمن اعلام این خبر می‌افزایدسازمان عفو بین‌المللی امین جمیل را مسئول این اعمال غیرانسانی دانسته وازوی خواسته است تایک‌هیات بیطرف بین‌المللی تحقیقات خود را دراین زمینه‌درلبنان آغاز نماید. بنوشته السفیر سازمان مذکور همچنین گزارش مشابهی را به دیگر گروههای سیاسی نظامی لبنان تسلیم کرده است.

پیرامون «تنش‌زدایی» در منطقه مدیترانه
«جلود» و «کرایسکی» با نخست‌وزیر مالت ملاقات کردند

والتا ـ یونایتدپرس: یک مشاور بلندپایه معمر‌ـ القذافی رهبر لیبی وبرونو کرایسکی صدراعظم پیشین اطریش روز گذشته باکارملو مینسود بوینچی نخست‌وزیر مالت پیرامون راههای تنش‌ـ زدایی در مدیترانه به بحث‌و گفتگو پرداختند.

عبدالسلام جلودمردشماره ۲ لیبی و کرایسکی روز گذشته بدون اطلاع قبلی پیرامون دیدار سه ساعته قریب‌الوقوع خود وارد فرودگاه لوقا شدند.

نخست‌وزیر مالت به خبرنگاران گفت، در این ملاقات تدابیری که‌می‌بایست در جهت کاهش دامنه تشنج در مرکز مدیترانه اتخاذشود مورد بحث و رسیدگی‌قرار گرفته است.

جلود به هنگام ورود به مالت به خبرنگاران گفت: انتظار داریم این ملاقات به اقدام‌های عملی در جهت از میان بردن خطر جنگ کمک کند.

عرفات، پس از ترک «امان» عازم «بخارست» شد

امان ـ خبرگزاری فرانسه: یاسر عرفات، رئیس‌کمیته اجرائی سازمان آزادی ـ بخش فلسطین بدون آن‌که بتواند باشاه حسین درباره شرایط شرکت «ساف» در یک کنفرانس بین‌المللی خاورمیانه به توافق برسد، امان را به سوی بخارست ترک گفت.

عرفات که‌روز ۲۵ژانویه وارد امان شده بود پس از مذاکرات طولانی بارهبران اردن پیشنهاد آمریکا در رابطه با شناسائی قطعنامه های ۲۴۲ و ۳۳۸ شورای امنیت را رد کرد.

آمریکا تاکید کرده بود که تنها بااین شرط سازمان آزادی بخش فلسطین می تواند در یک کنفرانس بین‌المللی شرکت کند.

با وجود شکست‌مذاکرات اردن ـ فلسطین هر دو طرف تاکید کرده‌اند که روابط دو جانبه خود را در دورنمای فعالیت های دیپلماتیک آینده حفظ خواهند کرد.

مقام های اردنی از هرگونه اظهارنظر رسمی‌در باره نتایج مذاکرات باعرفات خودداری کردند، اما به گفته منابع آگاه ممکن‌است شاه حسین شخصا در یک مصاحبه مطبوعاتی نتایج گفتگوهای اردن ـ فلسطین را فاش کند.

قرارداد همکاری اقتصادی میان «جامعه اقتصادی اروپا» و موزامبیک به امضاء رسید

ماپوتو ـ خبرگزاری آلمان غربی

روز گذشته یک قرارداد همکاری پنج ساله میان «جامعه اقتصادی اروپا» و موزامبیک به امضا رسید. دیتر فریش، مدیر کل بخش روابط خارجی جامعه اقتصادی اروپا که در راس هیئتی از چهار روز قبل در ماپوتو به‌سر می‌برد، با مقامات موزامبیک از جمله وزیر امور تجاری این‌کشور مذاکراتی انجام داد و این قرارداد میان دو طرف‌امضا شد. این نخستین برنامه همکاری میان دو طرف می‌باشد و ارزش‌آن معادل۱۳۵ میلیون دلار است. از این مبلغ ۱۲۰ میلیون دلار به صورت اعتبار و ۱۵ میلیون دلارباقیمانده‌بصورت‌سرمایه‌گذاری مشروط است که توسط بانک سرمایه‌گذاری اروپا تامین‌می‌گردد، موافقت شده جامعه اقتصادی اروپا به تحولات کشاورزی و توسعه امور زراعی توجه بیشتری نشان دهد. همچنین این جامعه باید به منظور خودکفا ساختن موزامبیک، به کشاورزان و ماهیگیران این کشور کمک کرده و با صنایع کوچک و کارخانه‌های تولیدی درمناطق‌محروم همکاری بیشتری بنماید.

تشکیل «جبهه‌متحد» علیه حکومت نظامی بنگلادش

تهران ـ خبرگزاری جمهوری‌اسلامی: بنابگفته منابع‌مخالف دولت بنگلادش دو اتحادیه عمده مخالف دولت این کشور درحال تشکیل یک جبهه‌متحد علیه‌حکومت نظامی چهارساله‌ژنرال حسین‌محمد ارشاد میباشند.

بگزارش خبرگزاری آلمان‌غربی خانم حسینه‌وازد رئیس اتحادیه ۱۵ حزبی،یک گردهمائی عمومی مشترک باخانم خالده ضیاء رهبر اتحادیه هفت‌حزبی‌درچهاردهم فوریه (۲۵بهمن)درداکا برگزارخواهدکرد.

براساس برنامه تنظیمی‌قرار است‌این دو یک‌برنامه مشترک برای اقدامات لازم جهت پایان دادن به حکومت نظامی و برگزاری انتخابات پارلمانی مستقل از حکومت نظامی را اعلام کنند. ارشادقول داده است که پس از انتخاباتی که قرار است‌درماه آوریل برگزارشود دموکراسی را به کشور بازگرداند. وی تاکنون از لغو حکومت نظامی امتناع کرده است.

ادامه تظاهرات در آفریقای جنوبی

تهران ـ خبرگزاری جمهوری اسلامی: پلیس رژیم اشغالگر آفریقای جنوبی روز شنبه مراسم تدفین جنازه یک دختر ۱۵ ساله راکه‌در شهرک سیاهپوست‌نشین «کاگیسو» کشته شده است را با گاز اشک‌آور به‌هم ریخت.

گزارش خبرگزاری رویتر به‌نقل از اهالی محل حاکیست که پلیس حداقل ۲۲ تن را قبل و پس‌از مراسم تدفین در این شهرک نزدیک ژوهانسبورگ دستگیرکرده است. به گفته شاهدان عینی ارتش‌راه‌های منتهی‌به کلیسائی راکه مراسم درآنجاانجام میشد مسدود کرده و تعداد زیادی پلیس در کلیسا و گورستان آن‌مستقر شده بودند. نیروهای امنیتی نیز خبرنگاران‌را ازمحل دور کرده و فیلم‌های عکاسان را مصادره‌کردند بااین حال‌پلیس برای متفرق کردن عزاداران سیاهپوستی که‌با خواندن سرودهای آزادیخواهانه مراسم را دنبال کرده‌اند ازگاز اشک‌آور استفاده کرد.

مقامات رژیم آفریقای جنوبی اکثر اجتماعات سیاسی را ممنوع کرده ومراسم تشییع و تدفین یکی از معدود راههائی است‌که برای ابراز عقاید سیاسی سیاهپوستان بازمانده است.

از سوی‌دیگر خبرگزاری آسوشیتدپرس گزارش داد که پلیس رژیم افریقای جنوبی بعداز ظهرشنبه حداقل سه‌مرد سفیدپوست مسلح که سواربریک وانت دریکی از حومه‌های ثروتمند ژوهانسبورگ بسوی سیاهپوستان شلیک می‌کرده‌اند رامشاهده کرده است. بنابراین گزارش در جریان این ترورها چهار سیاهپوست مجروح شده‌اند. از شدت جراحات این قربانیان تبعیض‌نژادی گزارشی منتشر نشده است.

آخرین نتایج انتخابات فیلیپین

★ جنبش ملی شهروندان مستقل اعلام کردبا شمارش آراء در نیمی از حوزه ها آکینو ۵۴ درصد ومارکوس ۴۶ درصد آرارابدست‌آورده‌اند

★ شمار تلفات حاصل‌ازدرگیری در انتخابات به ۱۲۴ تن رسید.

مانیل ـ یونایتدپرس: کورازون آکینونامزدمقام ریاست جمهوری‌درانتخابات روز جمعه فیلیپین، اوایل بامداد امروز بر رقیب خود فردیناند مارکوس رئیس جمهوری مارکوس برتری اندکی یافت.

این در حالیست، که‌ادعا می‌شود، جعل آرا به‌صورت گسترده‌ای در این‌انتخابات صورت گرفته و گزارشهایی حاکی‌از آن که گلوله‌هایی به سوی هلیکوپترحامل‌هیئت ناظر بر انتخابات امریکا شلیک شده، انتشار یافته است.

فردیناند مارکوس رئیس جمهور فیلیپین طی یک کنفرانس مطبوعاتی تلویحا گفت: ممکن است، چنانچه ناظران‌اعزامی آمریکانسبت به‌اعتبار این‌رای‌گیری‌اظهار تردید نمایند، انتخابات را بی‌اعتبار اعلام کند.

مارکوس گفت: «این موضوعی است که وی آن رابسیار جدی تلقی‌می کند.»

کمیسیون دولتی ناظر بر انتخابات‌موسوم‌به«کومولک» باشمارش آرا ۱۱۵۳۷حوزه از۸۶۰۳۶ حوزه نتیجه رابه این شرح اعلام کرد: کورازون‌آکینو۱٫۴۷۷٫۸۵۹ رای یا ۵۲ درصد آرا و مارکوس ۱٫۳۶۹٫۰۹۵ رای یا ۴۸ درصد آرا،

جنبش ملی شهروندان مستقل‌یا«نامفرل» اعلام کرد، باشمارش آرا ۴۳٫۱۵درصد حوزه‌ها، آکینو۴٫۹۰۱٫۰۲۰ رای یا ۵۴ درصد آرا و مارکوس ۴٫۱۵۴٫۸۶۸ یا ۴۶ درصد آرا را به‌دست آورده است.

براساس شمارش آراء از سوی خبرگزاری دولتی فیلیپین مارکوس ۵۴٫۲ درصدآرا را به دست‌آورده است.

مارکوس که ۶۸ سال دارد در یک کنفرانس مطبوعاتی در تلویزیون این کشور هر سه شمارش غیر رسمی را نامربوط خواند.

وی گفت: تنها شمارش رسمی‌توسط پارلمان فیلیپین که حزب مارکوس دو سوم کرسیها را در آن دراختیار دارد می‌باشد. انتظار می‌رود پارلمان فیلیپین روز دوشنبه شمارش آراء را آغاز کند.

گزارشهای متعددی‌پیرامون جعل آرا و اقدام به‌ارعاب رای دهندگان می رسد.

حداقل ۷۳ تن درجریان اغتشاشات روز رای گیری در فیلیپین کشته شدند. و بدین ترتیب شمار تلفات مبارزات انتخاباتی ریاست جمهوری فیلیپین طی دو ماه گذشته به ۱۲۴ تن بالغ شد.

یک سخنگوی هیئت نظارت اعزامی ازسوی‌ریگان گفت: هلیکوپتر حامل اعضای‌این هیئت روز جمعه‌هدف گلوله قرار گرفته است.

سناتور جان کری‌ازحزب دموکرات از ماساچوست و دستیار سناتور ریچاردلوگار سرپرست‌این هیئت ازجمله سرنشینان این هلیکوپتربود.

درحومه بیروت و کوههای نزدیک آن نیروهای مسیحی لبنان و شبه‌نظامیان‌طرفدار سوریه به نبردپرداختند

بیروت ـ یونایتد پرس: نیروهای مسیحی وطرفداران سوریه روز گذشته درحومه بیروت و کوههای نزدیک آن به درگیری پرداختندو به گفتهٔ یکی از مسلمانان اگر این درگیریها ادامه پیدا کند منجر به«خودکشی قطعی» لبنان خواهد شد. منابع نظامی گفتند، گروهی از شبه نظامیان حزب سوسیالیست سوریه‌در حالی که‌در نزدیکی مواضع‌ارتش مین گذاری می کردند،مورد حملهٔ سربازان دولتی قرار گرفته و در این‌حمله چهار تن از آنها کشته شدند.

درگیری در بیروت نیز میان مسیحیان‌وشبه نظامیان مسلمان شیعه به مدت ۹۰ دقیقه ادامه داشت که در طی آن از خمپاره و راکت استفاده گردید. سلیم‌الحص وزیر آموزش و پرورش‌در این‌مورد گفت: «درگیریهای بیروت موجب کشته شدن غیر نظامیان بی‌گناه که در نزدیکی خط سبز اقامت دارند می گردد.»

این‌اظهارات در حالی‌ایراد شدند که سه روز ازاخطار نبیه بری، رهبر شیعیان‌امل مبنی‌بر اینکه اگر فشار سیاسی موجب‌استعفای‌جمیل نگردد، شبه‌نظامیان‌به‌عملیات نظامی روی خواهند آورد، می گذرد. لیکن جمیل‌اعلام کرده به هیچوجه استعفا نخواهد داد.

سلیم الحص گفت: «ما اکنون در آستانهٔ یک فاجعه سیاسی و اقتصادی قرار داریم.»

وی از سربازان دولتی خواست از مبارزه‌باهموطنان خود دست بردارند و همهٔ گروهها را به‌انجام‌مذاکره فراخواند.

مانور نیروهای نظامی لیبی آغاز شد

طرابلس ـ خبرگزاری فرانسه: تلویزیون لیبی اعلام کرد که مانور ناوگان جنگی، نیروی هوائی و دفاع ضدهوائی از ظهر روز شنبه آغاز شده‌و تا ۱۶ فوریه ادامه خواهد یافت

این مانورها در منطقه زیر کنترل هوائی لیبی انجام خواهد شد.

این تلویزیون همچنین اعلام کردکه، از این پس قلمرو فضائی لیبی برای‌تامین امنیت ترافیک هوائی بوسیله دستگاه‌های رادار کنترل خواهد شد. لیبی از ماه ژانویه در جریان مانورهای ناوگان ششم آمریکا در نزدیکی سواحل خلیج «سیرت» «بسیج عمومی کامل» اعلام کرده است. مانورهای ناوگان ششم بدون حادثه پایان یافت، اما شایع است که‌هفته آینده دو ناو هواپیمابر آمریکا و کشتی های اسکورت آنها به مدیترانه باز خواهند گشت.

به گفته کارشناسان نظامی غرب. لیبی درحال حاضر ۵۳۵هواپیمای جنگنده به‌ویژه آخرین مدل میگ های ساخت شوروی را در اختیار دارد.

به گزارش همین منابع، ناوگان جنگی لیبی نیز از ۸ زیر دریائی، بیست‌و سه ناوچه موشک‌انداز، یک ناو بزرگ و هفت کشتی جنگی کوچک تشکیل می شود. ظاهرا سه کشتی جنگی شوروی نیز اکنون‌درسواحل لیبی‌لنگر انداخته‌اند

شوروی مانور نظامی آمریکا ـ کره‌جنوبی را محکوم کرد

مسکو ـ یونایتدپرس: اتحاد جماهیر شوروی مانورهای نظامی امریکا کره جنوبی را محکوم کرد و گفت، این مانورتهدید مستقیمی برای کره شمالی و امنیت شوروی ایجاد میکند. تاس خبرگزاری رسمی شوروی طی بیانیه‌ای رسمی می‌گوید: اتحاد جماهیر شوروی مانورهای نظامی تحریک‌آمیز امریکا وکره‌جنوبی رابه‌طورقاطع محکوم می‌سازد.

تاس می‌افزاید، این مانورها که نام رمز آنها روحیه‌ی تیمی ـ ۸۶ است، تهدیدی مستقیم نسبت به جمهوری دموکراتیک خلق کره باتوجه به‌این واقعیت که ذخایر قابل ملاحظه‌ای از سلاحهای هسته‌ای امریکا در جنوب شبه‌جزیره کره انبار شده است، تلقی می‌گردد.

این خبرگزاری همچنین می‌افزاید حضور ۲۰۰٫۰۰۰ سرباز در مجاورت مرزهای خاوردور شوروی علائق امنیتی شوروی رابه مخاطره می‌افکند.

این مانور قرار است، روزدوشنبه آغاز وتا نیمه آوریل ادامه یابد.

تاس می‌افزاید، امریکا وکره جنوبی به‌عواقب وخیم دامن‌زدن بیشتر به‌جوتب نظامی در جنوب شبه جزیره‌کره واقفند.

این خبرگزاری همچنین خواستار برچیده‌شدن کلیه سلاحهای هسته‌ای از کره جنوبی و ایجاد یک منطقه عاری از سلاحهای هسته‌ای شده است.

دیدار با نخست‌وزیر

آقای کیا طباطبائی سفیر جمهوری اسلامی ایران در شوروی صبح دیروز با مهندس میرحسین موسوی نخست‌وزیر دیدار کردو گزارشی از حوزه ماموریت خود را به اطلاع نخست‌وزیر رساند. دراین دیدار آقای موسوی نخست‌وزیر باتاکید بر سیاست خارجی جمهوری اسلامی ایران مبنی‌برحسن همجواری باکشورهای همسایه، اهمیت روابط براساس احترام متقابل‌بین دوکشور را خاطرنشان کرد ورهنمودهائی در رابطه با روابط دو کشور ارائه داد.

انتصاب در وزارت‌امور اقتصادی و دارائی

بموجب حکمی از سوی آقای محمد جواد ایروانی وزیر امور اقتصادی‌ودارائی آقای دکتر سیدعلی‌افجه‌ای به سمت معاون‌اموراقتصادی وبین‌المللی این‌وزارتخانه منصوب شد.

دکتر افجه‌ای قبلا از انتصاب به‌این‌سمت‌عهده‌دار معاونت پژوهشی دانشگاه علامه طباطبائی بود.

ملت ما با هفت سال مقاومت همه‌جانبه مردمی...

بقیه از صفحه ۳

و دلسوز مشغول هستند که بتوانند این نیروی عظیم و بسیار فنی را از دشمنان انقلاب، اسلام و میهنمان بی‌نیاز کنند و پیشرفت هایی هم پیدا کرده‌اند.

امروز عناصر مومن نیروی هوائی جمهوری اسلامی ایران در کنار برادران باایمان و فداکار خودشان در سایر نیرو های ارتش جمهوری اسلامی ایران و سپاه پاسداران‌و در کنار بسیج عظیم مردمی در مناطق مختلف جبهه های جنگ مشغول فداکاری هستند.

رئیس جمهوری در بیان مشاهدات خود از ایثار و فداکاری پرسنل متعهد نیروی هوائی اظهار داشت: برادران نیروی هوائی را در روزگار شدت محنت، در آن روزی که ما برای یک گروهان نیروی پیاده چشم به‌این طرف‌و آنطرف دوخته بودیم، در سال ۵۹ دیدیم که‌بااینکه رسته آنهاهوائی بود، بااینکه به کار جنگ زمینی آشنا نبودند، اماداوطلبانه آمدند. دراهواز رفتند، در سوسنگرد و شهر سوسنگرد را این برادران بودند که در یکی از دو نوبت محافظت کردند وبا غیرت از آن شهر دفاع کردند و شهری‌را که از مردمش خالی شده بود، اینها حفظ کردند و نگذاشتند دشمن وارد سوسنگرد بشود، تااینکه نیرو های اسلام ارتش و سپاه پاسداران رفتند و شهر را از محاصره خارج کردند. شهدای عزیز ما در نیروی هوائی مایه افتخارند واین همه از برکات توجهات الهی برآن قلب پاک و مقدسی است که در حقیقت قلب تپنده این ملت است. و شما هستید که بااشاره‌خودتان، با نصیحت خودتان، با رهبری حکیمانه و پیامبرگونه‌خودتان باراهنمائی وارشاد خودتان،دل‌های‌ما را از بند های هوی‌و هوس رها کردید. راه رابه ما نشان دادید. این برادران عزیز و برادران نیروی هوائی همگی و ارتش جمهوری اسلامی در کنار سایر اقشار ملت به این ندای الهی پاسخ گفتند. به فضل الهی امروز هفت سال است دارند حرکت میکنند و پیش میتازند و بازهم به فضل الهی پیش خواهیم رفت.

آقای خامنه‌ای خطاب به حاضرین گفت: به شما برادران عزیز نیروی هوائی هم لازم است تبریک این روز بسیارافتخار آمیز را عرض بکنم. شما با این‌حرکت‌تان توانستید در ارتش جمهوری اسلامی و در میان رزمندگان اسلام یک جایگاه ویژه‌ای پیدا کنید. امام عزیزمان به من فرمودند که من به شما برادران بگویم که امام بزرگوار شما را دوست میدارند. به شما علاقمندند. شما عزیزان‌توانسته‌اید محبت این‌اسطوره ایمان و این اسوه تقوی و فضیلت را به سمت خودتان جلب کنید. این فداکاری شماست. این حقیقت گرائی و شجاعت شماست. حرکت شما در روز نوزدهم بهمن‌توانست یک نقطه روشنی را در تاریخ ارتش جمهوری اسلامی باقی بگذارد. ملت شما را شناخته و حقیقت حرکت فداکارانه‌شما را درک کرده است. امروز مردم میدانند که حرکت برادران ارتشی در نیرو های مختلف‌و در نیروی هوائی چقدرحرکت شجاعانه و گستاخانه و مومنانه‌ای است.شمااز جان خودتان میگذرید و به قلب دشمن حمله میکنید و برای اینکه از دین، از انقلاب، میهن، ارزش های اسلامی و از شرف این ملت دفاع کنید حاضر هستید جان خودتان را مایه بگذاریدو این معنای یک انسان آزاده و لازمه درک حساس این موقعیتی است که در آن قرار داریم. من این جمله را در حضورامام عزیزمان به شما برادران ارتشی و بخصوص به شما برادران نیروی هوائی که اینجا هستید بگویم. ما اگر که باانقلاب خودمان بساط پادشاهی مرتجعانه، پوسیده، ظالمانه‌وغیر‌انسانی را در این مملکت از بیخ و بن برکندیم، اما عظمت انقلاب و معجزه انقلاب به اینجا تمام نمیشود و منحصر نمی‌ماند. انقلاب بزرگ ما و حرکت مردمی عظیمی که دراین کشور اتفاق افتاد برآن است که با کمک پروردگار وبه‌همت ملت ها امپراطوری چهارصد ساله دنیای غرب صنعتی را که ظالمانه‌بر ملت ها دارند حکومت میکنند ریشه‌کن بکند.

امروز قرنهاست که عده‌ای از رژیم ها و ملت ها،عده‌ای از صاحبان سرمایه ها، عده‌ای از انسان ها که یک درصد بسیار کوچکی از مردم دنیا هستند، دارند فقط به دلیل اینکه پیشرفت تکنولوژی دارند، به دلیل ثروت بدست آورده از راه های نامشروع بر ملت ها زور وستم روا می‌دارند.شما ببینید به ملت های آفریقا چه میکنند. در آمریکای لاتین چه میکنند. در منطقه خاورمیانه و آسیا چه میکنند. همه‌پذیرفته بودند که در مقابل این قدرت امپراطوری صنعتی که در طول تاریخ به این عظمت قدرتی نیامده، از ملت ها کاری ساخته نیست. این برای ملت ها پذیرفته شده بود.

وی افزود: ملت ایران این افسانه را ابطال‌کرد. ما با انقلاب عظیم‌خودمان با مقاومت مردمی همه‌جانبه خودمان که امسال هفت سال تمام است که‌این مقاومت واین مبارزه ادامه داشته، ثابت کردیم که‌یک ملت میتواند در مقابل آن امپراطوری زور وزر مقاومت کند و ملتها این را از ما فرا گرفتند. ببینید در افریقا چه‌خبر است؟ ببینید در آسیا و خاورمیانه چه خبر است وچگونه ملتها بیدار شده‌اند؟

رئیس جمهوری بااشاره به‌مردمی بودن انقلاب اسلامی و تحولی که در آحاد مردم بوجود آمد، تاثیر چنین معنائی در میان سایر ملتها را متذکر شدو برسیاست مستقل جمهوری اسلامی ایران تاکید کرد.

رئیس شورایعالی دفاع در بیان فرموده امام‌امت به حاضرین گفت: شما مهمترین چیزی که درزندگی نظامی خودتان باید درنظر داشته باشید،حفظ وحدت میان نیروهای رزمنده است. امروز مایک مشت محکم هستیم و توطئه دشمن این‌است که‌این مشت را باز کند تابتواند آن رادرهم بشکند. میان شما ودیگر نیروهای ارتش ومیان ارتش وسپاه پاسداران انقلاب اسلامی هیچگونه اختلاف و دوئیتی نیست. وحدتی که انقلاب و بینش اسلامی به ماداد یک وحدت بی‌سابقه، کم‌نظیر و استثنائی است.

رئیس جمهوری باتاکید برضرورت همکاری نیروهای مسلح و رزمنده هرگونه آهنگ تفرقه‌آمیز شیطانی توصیف کرد. آقای خامنه‌ای در پایان‌سخنان خود برای رزمندگان اسلام وطول عمرامام امت دعا کرد.

باافتتاح حساب پس انداز قرض الحسنه در بانک ملت
درقرعه کشی جوایز این بانک شرکت نمائید

شرایط شرکت در قرعه کشی
۱. داشتن حداقل ۵۰۰۰ ریال به مدت سه ماه متوالی.
۲. مفتوح بودن حساب در زمان قرعه کشی.

امتیاز ویژه:
به حسابهائی که موجودی آنها بیش از ۵۰۰۰ ریال باشد،
به ازاء هر ۵۰۰۰ ریال اضافی یک امتیاز، حداکثر تا ۱۰ امتیاز تعلق میگیرد.

انواع جوایز اعطائی بانک ملت در اولین قرعه کشی
۱. اتومبیل سواری
۲. وسائل خانگی
۳. سکه بهار آزادی به تعداد زیاد.
۴. بیمه عمر و بیمه حوادث
۵. سفر به عتبات عالیات
۶. جوایز نقدی به تعداد بسیار زیاد.

جوایز دومین قرعه کشی بزودی اعلام خواهد شد

بانک ملت در خدمت رشد وشکوفائی اقتصاد جمهوری اسلامی ایران

اطلاعات
ضمیمه اقتصادی
یکشنبه ۲۰ بهمن ۱۳۶۴

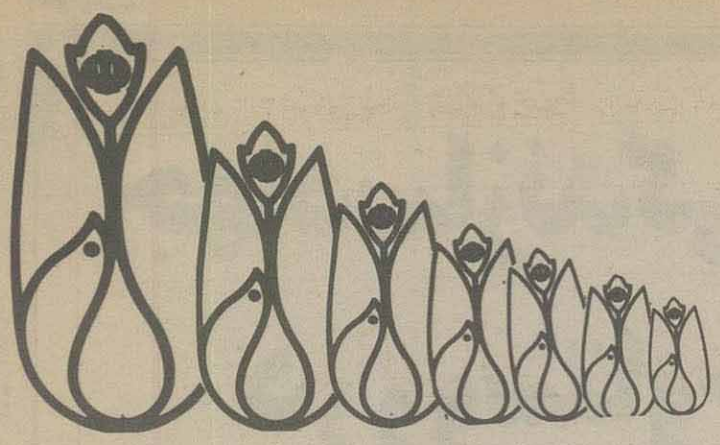

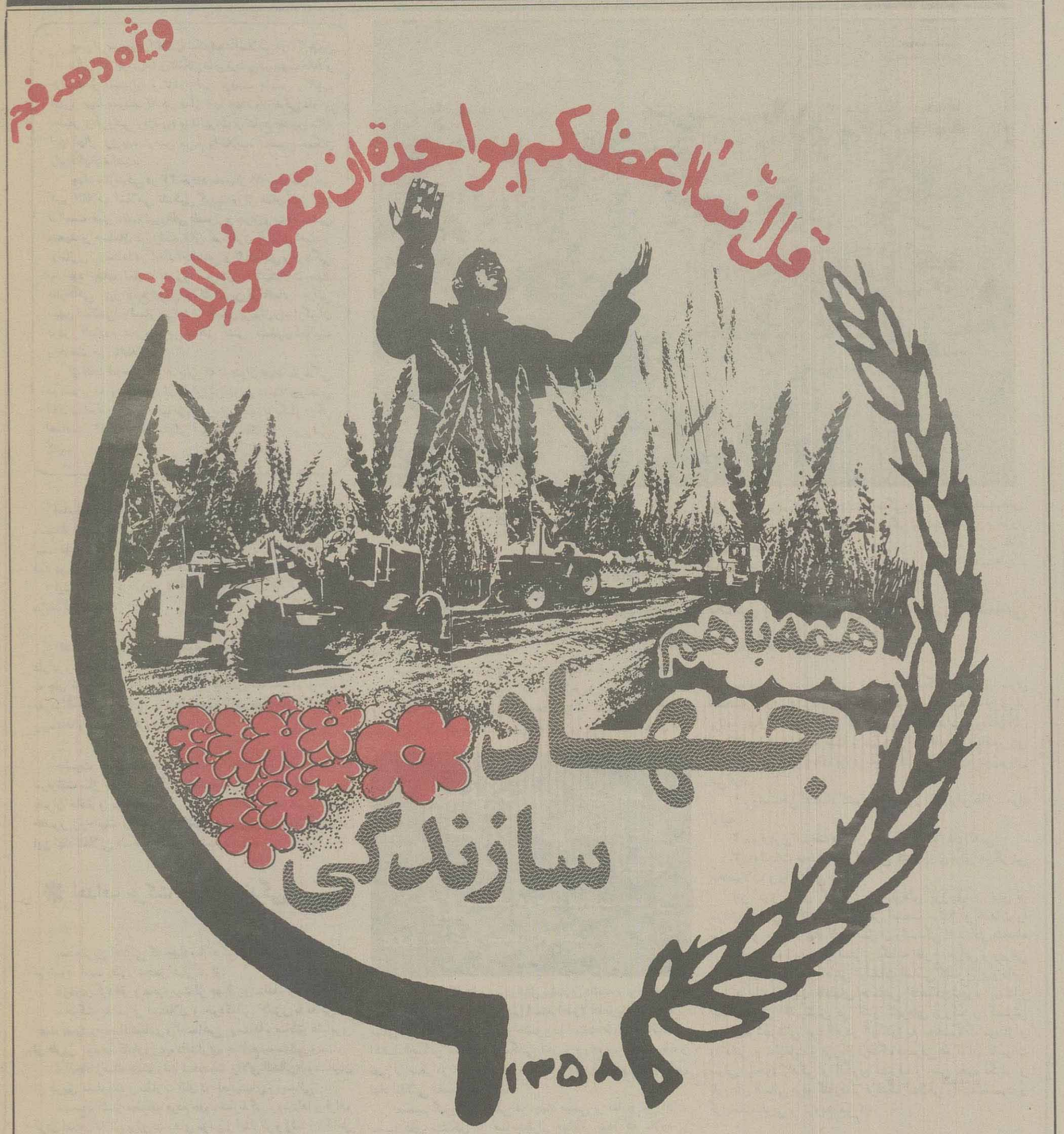
ویژه دهه فجر
قل انما اعظکم بواحدة ان تقوموا لله
همه با هم
جهاد
سازندگی

جهاد سازندگی؛ مبارزه با فقر و محرومیّت در روستا و حرکت بسوی خودکفایی

جهاد سازندگی؛ مبارزه با فقر و محرومیّت در روستا و حرکت بسوی خودکفایی

پس از پیروزی انقلاب شکوهمند اسلامی در ۲۲ بهمن ماه سال ۵۷، جریان‌ها و تشکل های مردمی در جهت حفظ و حراست و استمرار و تداوم این نهضت مقدس و الهی ظهور پیدا نمودند که در میان آنها جهاد سازندگی دارای اعتبار و ارزشی ویژه بود و تاثیرات و نتایج چندین سالهٔ این نهال روئیده ازمتن مردم وانقلاب، تحسین همگان رابرانگیخته است.

جهاد سازندگی در ۲۷ خرداد ماه سال ۵۸ به فرمان رهبر کبیر انقلاب اسلامی تشکیل گردید و از همان آغاز کار توانست خیل عظیم نیروهای دلسوز و جوان و متخصصین متعهد و مسلمان در رشته های گوناگون را برای احیاء و نوسازی روستاها در ابعاد اجتماعی و اقتصادی و فرهنگی به خود جذب نماید. امروز سازمان و تشکیلات جهاد سازندگی جزو بدیع ترین و کاراترین ارگانهای اجرائی میهن اسلامی به شمار می‌آید واعضای پرتوان وایثارگر آن دردور افتاده و محرومترین مناطق کشور مشغول فعالیت و خدمت می باشند.

از آنجا که حرکت و جریانی که با عنوان جهاد سازندگی درکشور ما وجود دارد از با ارزش ترین دست آوردهای انقلاب اسلامی به حساب می آید، بران شدیم تا یکبار دیگر اهداف، وظایف و فعالیتهای این نهاد انقلابی را بررسی کنیم.

امام امت به هنگام تشکیل جهاد سازندگی فرمودند: «الآن که بحمدالله آن سد شکسته شد، برای مرحلهٔ ثانی که مرحلهٔ سازندگی است ما دستمان را پیش ملت دراز می کنیم و از ملت میخواهیم که همه در این نهضت شرکت کنند.»

ایشان بعداً فرمودند: «شاید هیچ عبادتی بالاتر از جهار سازندگی نباشد.»

اقشار مختلف مردم بخصوص جوانان عاشق، دلسوخته و دارای روحیه تعبد به مکتب و مرجع تقلید بی درنگ فرمان رهبر را به جان خریدند و با الهام از آیهٔ مبارکهٔ «قل انما اعظکم بواحده ان تقوموالله مثنی و فرادی، با شعار «همه با هم جهاد سازندگی» عازم روستاها و مناطق محروم شدند.

حضرت امام بواسطهٔ اهمیت و علاقه‌ای که به حرکت سرنوشت ساز جهاد سازندگی داشتند مقرر نمودند تا نمایندهٔ ایشان بعنوان حافظ و مروج روحیهٔ معنوی و عبادی و به عنوان محور حضور روحانیت و مشوق تلاشها و ایثارگریهای جهادگران در این نهاد انقلابی همواره حضور داشته باشد.

❋ اهداف حرکت جهاد سازندگی

عمده ترین اهدافی که جهاد سازندگی از ابتدای تشکیل دنبال می‌نموده است بطور مجمل عبارتند از:

- زدودن گرد فقر و محرومیت از چهرهٔ روستاها و روستائیان
- حرکت به سوی استقلال و خودکفائی کشور با تلاش در جهت بهبود وضع اقتصادی و اجتماعی روستاها و مناطق عشایری از طریق توسعهٔ کشاورزی، دامداری، صنایع روستائی و.....
- ایجاد زمینه جهت رشد شخصیت والای انسانی روستائیان از طریق مشارکت و نظارت آنان در فعالیتهای روستائی.
- بسیج اقشار مختلف مردم جهت سازندگی روستاها و فراهم کردن امکان تلاش برای نیروهای مؤمن و ایثارگر و رشد و تکامل آنها.

لازم به ذکر است که به علت ابعاد گسترده ویرانی‌ها و محرومیت‌های بجا مانده از رژیم منفور شاه، جهاد اولویت در سازندگی را به روستاهای دور افتاده و محروم و به زمینه‌هایی که موجبات رشد تولید و درآمد روستائیان را فراهم می‌آورد داده است.

❋ ویژگیهای جهاد سازندگی

- اعضاء جهاد سازندگی دارای روحیه مردمی بوده و با برخورد ساده و زندگی همرنگ با روستائیان، در روستا حاضر میشوند و از نزدیک با مسائل و مشکلات روستا آشنا شده، با اعتقاد به ضرورت مشارکت مردم روستا در مسائل مربوط به خود به کار و فعالیت میپردازند.

همچنین اطلاعات و تجربیات در جهاد به خوبی مبادله شده و برنامه ریزی به دست مجریان آشنا و با تجربه انجام می گیرد و به واسطهٔ داشتن تشکیلاتی غیر متمرکز و تقسیم و واگذاری اختیارات در تصمیمات و برنامه ریزی بر حسب قابلیتها در

❋تشکیلات جهاد غیر متمرکز بوده و تقسیم وواگذاری اختیارات در تصمیم و برنامه ریزی بر حسب قابلیتها در سطوح مختلف موجب سرعت عمل و بروز و رشد استعدادها است.

سطوح مختلف، کارها سرعت عمل بیشتری داشته و بروز و رشد استعدادها به خوبی امکان پذیر است. اصولاً مدیریت در جهاد بر مبنای شایستگی اعضاست و حضور در صحنه‌ها، ارتباط نزدیک اعضا، احساس مسئولیت همگانی آنان و رواج امر به معروف و نهی از منکر در تمام سطوح، سلامت و پیشرفت امور را در این نهاد انقلابی تضمین می کند.

تصمیم گیریهای اصلی در جهاد مبتنی بر نتایج شوراها و سمینارهای متشکل از صاحبنظران جهادگر بوده که علاوه بر پختگی تصمیمات، هماهنگی در برداشت و عمل به آنها را تأمین می کند.

حضور فعال و کارساز جهاد سازندگی در صحنه‌های جنگ و بازسازی مناطق جنگی و به موازات آن در سراسر مناطق کشور به خصوص مناطق محروم، دور افتاده و مرزی و همچنین نقش مؤثر و مثبت آن در مجامع وحدت بخش امت اسلامی در تمام مناطق در کنار سایر نهادهای انقلاب اسلامی، موجب تقویت وتحکیم بنای انقلاب بوده و حرکت جهاد سازندگی در صحنه‌های امیدبخش ابداعات و ابتکارات در جهت سازندگی و خودکفائی و برخورد فعال با امور مهم در مراکز برنامه ریزی و تصمیم گیری نظام اسلامی، در شکوفائی آرمانهای انقلاب تأثیری انکار ناپذیر دارد.

نگاهی به سیاستهای اقتصادی و اجتماعی رژیم گذشته

سیاستهای برنامه‌ریزی و بودجه دیکته شده از سوی استعمارگران برای رشد و توسعه کشور در گذشته که جزئی از برنامه چپاولگرانه استکبار جهانی بوده و توسط سرسپردگان آنان در کشور اجراء شد، ملت و میهن را در خدمت برنامه‌ریزی استکبار جهانی قرار داده بود و بطور کلی از اصول زیر پیروی می کرد:

۱ - وابستگی اقتصاد کشور به صدور نفت برای غارت مواد اولیه.

۲ - برقراری صنعت مونتاژ برای غارت دلارهای نفتی

۳ - واردات محصولات اساسی کشاورزی برای جایگزینی محصولات و وابستگی بیشتر

این دور باطل گرایش به شهرهای پرزرق و برق و سرمایه گذاری و اشتغال در بخش صنعت مونتاژ و خدمات را پیش روی مردم ما نهاد که حاصل آن وابستگی اقتصادی منجمله در محصولات اساسی و استراتژیک به خارج، خرابی و ویرانی روستاها بعنوان مراکز اصلی تولیدات اساسی کشاورزی و دامی و از هم پاشیده شدن تعادلهای اجتماعی، اقتصادی شهر و روستا و ایجاد مناطق فقیرنشین در کنار شهرهای بزرگ و گسترش بی‌رویه شهرهائی بود که در آنها توزیع محصولات مونتاژ و وارداتی و تبلیغات و ترویج فرهنگ مصرفی همراه آن، تاثیرات سوئی برنحوه زندگی و الگوی مصرف و حتی نحوه نگرش و باورهای انسانی مردم گذارده و فرهنگ اسلامی را تهدید نموده و گرایشات غربی را ترویج می کرد.

لزوم اتخاذ سیاستهای جدید در جهت برنامه‌ریزی رشد و توسعه

سیاستهای برنامه‌ریزی و بودجه جمهوری اسلامی برخاسته از فرامین شرع مقدس اسلام و رهنمودهای ولایت فقیه، همسو با

بقیه درصفحه بعد

جهادسازندگی؛ مبارزه با فقر و محرومیّت در روستا و حرکت بسوی خودکفایی

بقیه از صفحه قبل

اهداف و آرمانهای انقلاب اسلامی برای رشد و توسعه که مبنای برنامه استقلال و خودکفائی کشور اسلامی می‌باشد و لازم است توسط معتقدان به دین مبین اسلام و پیروان ولایت فقیه در کشور اجراء شود بایستی اقتصاد کشور را از وابستگی مطلق به صدور نفت برهاند و از غارت دلارهای نفتی توسط ظاهر فریبنده صنعت مونتاژ جلوگیری نماید و سرمایه گذاری صنعتی را بسوی صنعت موردنیاز کشور آنهم در جهت صنایع مادر و خودکفا سوق دهد. همچنین ضمن حمایت بیدریغ از رشد تولید محصولات کشاورزی و دامی و تولیدات صنعتی داخل کشور، سیاست واردات در جهت حمایت از تولیدات داخلی تنظیم شود تا سرمایه گذاری و اشتغال در بخش تولیدات کشاورزی و دامی و صنایع روستائی جلب توجه مردم را بنماید که انشاء الله حاصل آن خودکفائی اقتصادی منجمله در محصولات اساسی و استراتژیک، آبادی و سرسبزی روستاها بعنوان مراکز اصلی تولیدات اساسی و کاهش مهاجرت و رفع محرومیت روستائیان تولیدگر باشد و زندگی پرطراوت و شاداب و با معنویت به روستا بازگردد و امکان کنترل عدم تعادل شهرها و حل مشکلات آنها فراهم شود.

وظایف جهادسازندگی

جهادسازندگی عهده دار وظایف گوناگونی می‌باشد که مهمترین آنها مختصراً به شرح ذیل است:

الف ـ فعالیت جهت رشد تولید کشاورزی و دامداری

ب ـ احداث و نگهداری ابنیه و تأسیسات عمومی خدماتی مورد نیاز روستا و مناطق عشایری

ج ـ احداث و نگهداری راههای روستائی کشور

د ـ تأمین آب کشاورزی برای روستائیان، کمک به لایروبی و مرمت قنوات، انهار و استخرهای آبیاری

هـ ـ کمک به خدمات بهداشتی و درمانی

و ـ کمک به خدمات فرهنگی

* ابعاد برنامه های جهاد سازندگی

ـ این برنامه ها در دوبخش موردتوجه قرار میگیرند:

۱ـ بخش تولید ـ توسعه کشاورزی، دامداری، صنایع روستائی

۲ـ بخش بازسازی ویرانی ها: احداث راه روستائی و گذرگاه عشایری، تامین آب آشامیدنی بهداشتی، بهسازی محیط روستا و کمک به خدمات بهداشتی و درمانی روستائیان و عشایر، تامین برق روستا، احداث ابنیه و تاسیسات عمومی خدماتی.

ابعاد بخش تولید:

در رابطه با بخش تولید، اخیرا در آئین نامه های هماهنگی و تفکیک وظائف جهادسازندگی با وزارتخانه های کشاورزی و صنایع که به تصویب هیأت وزیران رسیده حدود مشخصی، برای فعالیت جهاد ترسیم شده است که جهادسازندگی ضمن رعایت مقررات مندرج در این آئین نامه ها در امور زیر عهده دار برنامه ریزی واجرا است:

۱ـ کشاورزی (زراعت، دامداری و دامپروری، تامین آب کشاورزی)

الف: زراعت: کلیه اقدامات لازم در زمینه حمایت از کشت گندم دیم و علوفه در سراسر کشور.

ب: مراتع عشایری: تهیه و اجرای طرحهای احیاء حفاظت و بهره برداری از مراتع مناطق عشایری و ذخیره نزولات آبی، تبدیل اراضی کم بازده به علوفه کاری و مرتع، بذرپاشی کودپاشی مراتع و بوته کاری.

ج: اموردام و آبزیان: ارائه کلیه خدمات و اقدامات لازم درجهت احیاء دامداری و مرغداری در ارتباط بادامها و مرغهای بومی و اصلاح شده در مناطق روستائی و عشایری و نیز تشویق و کمک به توسعه زنبورداری و تهیه واجرای طرحهای حمایت از صیدسنتی.

د: تامین آب کشاورزی: تهیه و اجرای طرحهای تامین آب کشاورزی و تهیه و اجرای طرحهای احیاء اراضی موات درجهت رشد تولیدات کشاورزی و تهیه واجرای طرحهای زیربنائی ازقبیل تسطیح، زهکشی وهدایت آبهای سطحی.

۲ـ صنایع روستائی شامل صنایع تبدیلی اولیه کشاورزی و صنایع کوچک که در روستاها ایجاد می شود:

> * امروزه سازمان و تشکیلات جهاد سازندگی در شمار بدیعترین و کارآترین ارگانهای اجرایی میهن اسلامی به شمار می آید.

الف ـ اتخاذ تدابیر لازم ونظارت برایجاد وتوسعه صنایع روستائی و همچنین انجام کلیه اقدامات و ارائه خدمات به متقاضیان وصاحبان صنایع روستائی.

ب ـ صدور موافقت اصولی، پروانه تأسیس، پروانه بهره برداری، اجازه توسعه و گسترش واحدهای تولیدی ایجاد شده ونیز صدور هرگونه مجوز قانونی دیگر درحد ظرفیت های تعیین شده جهت متقاضیان صنایع روستائی.

ابعاد بخش بازسازی ویرانی ها:

مناطق روستائی چه ازنظر اقتصادی و اجتماعی و چه ازنظر نحوه استفاده از امکانات طبیعی و بالنتیجه رشد و پیشرفت، با یکدیگر تفاوتهای اساسی دارند. شناخت این تفاوتها میتواند مناطق روستائی را ازنظر امکانات و نیازمندیها و خدمات طبقه بندی نموده و برای هرمنطقه برنامه‌ای مناسب باویژگیهای آنرا تنظیم و بمرحله اجراء درآورد. برادران جهاد سازندگی در پی تدوین روشی برای طبقه بندی مناطق روستائی هستند تا بر مبنای شناخت جامعه روستائی واحتیاجات و نیازها اولویت‌ها و تقدم‌ها را مشخص نموده و سپس منابع محدود موجود را برای رفع نیازهای اولویت دار تخصیص دهند و براین اساس ارائه طرحهای بازسازی ویرانی ها در چهار چوب این مطالعات بصورت شبکه‌ای و برمبنای اولویت ها خواهد بود. و تا حصول نتایج این مطالعات نیز براساس سیاستهای اجرائی که در ادامه این بخش خواهد آمد، ادامه می یابد.

سیاستهای کلی جهادسازندگی در جهت اجرای برنامه ها:

سیاستهای کلی جهاد سازندگی در چهارچوب سیاستهای دولت جمهوری اسلامی ایران عبارتند از:

۱ـ شرکت مستمر و فعال اعضاء وامکانات جهادسازندگی در فعالیتهای مهندسی رزمی جبهه ها و بازسازی مناطق جنگی

۲ـ ارتقاء سطح تخصصی اعضاء ازطریق آموزش مستمر آنها به طریق برنامه ریزی شده.

۳ـ تاکید برتوسعه روش بسیجی اجرائی طرحها با جذب گسترده نیروها و امکانات مردمی با رعایت اولویتها.

۴ـ توسعه فعالیتهای تولیدی روستائی (کشاورزی و صنایع) بمنظور رفع محرومیتها، افزایش درآمد روستائیان و تحقق خودکفائی در محصولات اساسی.

۵ـ فعالیتهای خدمات زیربنائی و عمران روستائی و گسترش آنها ازطریق استفاده از خودیاریهای مردمی.

۶ـ استفاده حداکثر ازنیروها و امکانات موجود جهادسازندگی از طریق بهبود مدیریت و نظام اجرائی.

۷ـ جلب مشارکت هرچه بیشتر شوراهای اسلامی روستائی در کسب اطلاعات، برنامه ریزی، تعیین اولویتهای محلی و نیز واگذاری مسئولیت اجرای طرحهای کوچک جهاد به آنان که متناسب باتوان شوراها و با هدایت و نظارت فنی کمیته مربوطه انجام میشود.

اولویت برنامه ها

اولویت برنامه های جهادسازندگی به ترتیب زیراست:

۱ـ آب و خاک

۲ـ تامین آب

۳ـ زراعت

۴ـ مرتع

۵ـ دام وطیور

۶ـ راه روستائی

۷ـ صنایع روستائی

۸ـ شیلات وابزیان

۹ـ ایجاد بنادر صیادی

۱۰ـ سایر برنامه ها شامل:

ـ آب آشامیدنی بهداشتی

ـ بهسازی محیط روستا

ـ کمک به بهداشت و درمان روستا

و برنامه برق روستائی

سیاستهای اجرائی برنامه های جهادسازندگی

سیاستهای اجرائی برنامه های آب و خاک و تامین آب.

۱ـ مطالعه و اجرای برنامه های خدمات زیربنائی درامر آبیاری

بقیه درصفحه بعد

جهاد سازندگی؛ مبارزه با فقر و محرومیت در روستا و حرکت بسوی خودکفایی

بقیه از صفحه قبل

(زهکشی، تسطیح) بمنظور حداکثر بهره برداری از اراضی زیرکشت و آبهای موجود.
۲ـ تغذیه مصنوعی آبهای زیرزمینی از طریق استفاده از سیلابها و آبهای سطحی.
۳ـ طراحی و اجرای طرحهائی در زمینه بالا بردن راندمان در انتقال آب مانند پوشش نهرها و استفاده ازنیم لوله و لوله و سایر روشهای مناسب با شرایط منطقه ازطریق واحد بسیج.
۴ـ طراحی و اجرای طرحهائی در زمینه بالابردن راندمان آبیاری از طریق آموزش، ترویج و تحقیق روشهای بهینه، آبیاری از قبیل آبیاری قطره‌ای، بارانی و سایر روشهای مشابه.
۵ـ در رابطه با مرمت واحیاء قنوات باتوجه به محدودیتهای آبهای زیرزمینی (بیلان منفی بعضی از نقاط) مطالعات لازمه قبل از اجرا انجام می پذیرد.
۶ـ تاکید براجرای پروژه های کوچک تامین آب مانند سدهای کوتاه محزنی، سدهای انحرافی.
۷ـ درطراحی سدها ملاحظه آبخیزداری بعنوان یکی از عوامل نگهداری سدها مدنظر قرار گرفته و اجرای برنامه های آبخیزداری در حوزه های آبخیز به روشهای بسیجی برای جلوگیری از فرسایش خاک و نیز ازبین رفتن تاسیسات آبی ملحوظ می گردد.
۸ـ برنامه ریزی جامع آب و خاک برای مناطق مختلف بنا به استعداد منطقه با استفاده از مطالعات انجام شده.
۹ـ توجه همه جانبه به تمامی ابعاد طرح (تامین، انتقال و توزیع و بهره برداری آب) در طراحی طرحها.
۱۰ـ درطراحی طرحها دقت درانتخاب یک بهینه با درنظر گرفتن موارد فنی و اقتصادی مترتبهٔ آن ضروری میباشد.
۱۱ـ استفاده از سایر اعتبارات نظیر اعتبارات بانکها و بخش خصوصی و استفاده از خودیاری مالی و نیروی انسانی در جهت اجرای طرحهای تامین آب و آب و خاک.
۱۲ـ مشارکت روستائیان در برنامه ریزی و فراهم آوردن تسهیلات لازم برای خودیاری که حداقل ۵۰٪ هزینه طرحهای کوچک آبی را تقلیل نمایند.
۱۳ـ ایجاد امکانات لازم جهت بهره برداری متعادل از منابع آبهای زیر زمینی و سطحی با هماهنگی وزارت نیرو.

✱ سیاستهای اجرائی برنامه‌های زراعت ومرتع.

۱ـ ادامه و توسعه فعالیتهای ترویجی کشت گندم دیم و علوفه.
۲ـ کمک به روستائیان در جهت تبدیل دیمزارهای کم بازده به علوفه جهت تامین علوفه مورد نیاز دام و نیز جلوگیری از فرسایش خاک.
۳ـ کمک به احیاء و حفاظت مراتع کشور از طریق طرحهای حفظ نزولات، بوته کاری و بذر کاری از طریق واحد بسیج.
۴ـ تاکید بر ارتباط با مراکز تحقیقاتی کشاورزی در چهارچوب توافقهای انجام شده.
۵ـ کمک به ایجاد تعمیر گاههای ماشین آلات کشاورزی از طریق تسهیلات بانکی توسط مردم.
۶ـ آموزش علمی روستائیان جهت استفاده و بهره گیری هر چه بیشتر از نهادهای کشاورزی.
۷ـ کمک به کاهش هزینه‌های تولید محصولات کشاورزی از طریق اعمال سیاستهای نرخگذاری و کنترل مراکز خدمات دهنده در جهت ارتقاء درآمد کشاورزان.

✱ سیاستهای برنامه دام و طیور.

✱ بخش تغذیه دام:
۱ـ کوشش در تلفیق دامداریهای روستائی و عشایری با علوفه بخش زراعت بمنظور کاهش هزینه‌های تولیدات دامی و ایجاد اعتماد بیشتر در پرورش دام.
۲ـ بهبود تغذیه دامهای روستائی و عشایری از طریق برنامه ریزیهای حمایت وهدایت دامداران درتامین، نگهداری وتوزیع علوفه از منابع داخلی و همچنین ترویج و آموزش روشهای استفاده صحیح از منابع کشور (مراتع، پس مانده‌های زراعی و کارخانجات تبدیلی) با برنامه ریزی منسجم با بخش زراعت.
۳ـ کوشش در بکارگیری تجربیات و امکانات مراکز تحقیقاتی در بهبود وضعیت تغذیه دامهای روستائی و عشایری.

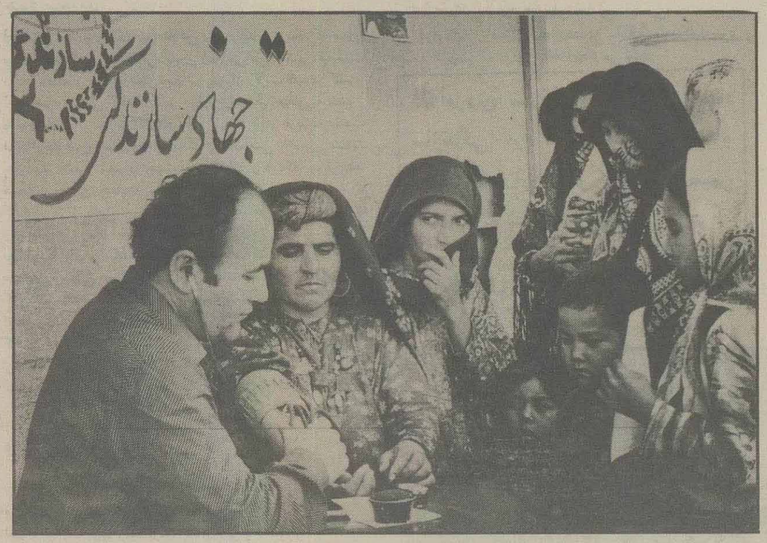

۴ـ جبران نارسائیهای اضطراری تغذیه دامهای روستائی و عشایری از منابع خارجی با همکاری ارگانهای ذیربط.
۵ـ همکاری در کنترل دامهای روستائی و عشایری در جهت حفظ و احیاء و بهره برداری صحیح از مراتع.

✱ بخش دامپروری روستائی و عشایری:
الف ـ افزایش کمی و کیفی تولیدات دامی دامهای روستائی و عشایری براساس روشهای علمی و عملی و با توجه به منابع داخل کشور از طریق حمایت و هدایت و ارائه خدمات به بخشهای غیر دولتی.
ب ـ حمایت از تبدیل تولیدات دامی بمنظور تقویت بنیه و رشد دامپروری کشور.
ج ـ تشویق و ترغیب عشایر و روستائیان در امر زنبورداری و تامین جمعیتهای جدید زنبور عسل.
هـ هدایت دامداران در جهت جلوگیری از امر تلاقی بی رویه دامهای بومی بمنظور حفظ پتانسیل ژنتیکی دامهای بومی.

✱ زدودن گرد فقر و محرومیت از چهره روستا، حرکت به سوی استقلال و خود کفایی، ایجاد زمینه رشد شخصیت انسانی و بسیج مردم در جهت سازندگی عمده ترین اهداف جهاد سازندگی است.

و ـ حمایت و هدایت امکانات دامپروری در جهت توسعه قطبهای دامداری در کشور و مناطق مستعد کشت علوفه.
ز ـ مطالعه در امر گسترش ـ کیفی دام و طیور کشور با استفاده از ارگانهای تحقیقاتی ذیربط.

✱ بخش دامپزشکی و بهداشت دامها:
الف ـ پیشگیری و مبارزه با بیماریهای شایع دامی و مشترک بین انسان و دام در جهت کاهش ضایعات و تلفات دامهای عشایر و روستاها و نیز کمک به امر بهداشت عمومی (از طریق ایجاد حمام ضد کنه و...).
ب ـ تامین بهداشت و کمک به امر درمان با ارائهٔ طرحهای فنی لازم همراه با آموزش و راهنمائی روستائیان و عشایر در بهبود و سالم سازی محیط و اجرا و تعمیم امر قرنطینه دامی با توجه به بسیج نیروهای انسانی.

✱ سیاستهای اجرائی برنامه راه روستائی.

۱ـ احداث راههای روستائی در مناطق مستعد کشاورزی، دامپروری، شیلات و ابزیان و صنایع روستائی.
۲ـ احداث خطوط اصلی شبکه راههای روستائی منتهی به مرکز دهستان و شبکه راههای اصلی و فرعی کشور.
۳ـ در شرایط مساوی روستاهای محروم و پرجمعیت در اولویت قرار دارند.
۴ـ تاکید بر استقرار سیستم نگهداری راههای روستائی.
۵ـ استفاده از ماشین الات کرایه‌ای برای تسریع کار در صورت لزوم.
۶ـ مطالعه و طراحی و اجرای طرحهای سازه دریائی و پناهگاههای صیادی بر مبنای طرحهای صیادی.

✱ سیاستهای اجرائی صنایع روستائی.

۱ـ تاکید بر تکمیل طرحهای نیمه تمام ترویجی و جمع بندی تجربیات بدست آمده و ارائهٔ طرحهای کلان مربوطه.
۲ـ احیاء و توسعه صنایع روستائی موجود از طریق شناسائی، سازماندهی و ارائه خدمات فنی و آموزشی و تدارکاتی.
۳ـ تاکید بر تهیه طرحهای تیپ و ارائه خدمات فنی و تخصصی و تجهیز منابع مالی در جهت ایجاد و راه اندازی صنایع روستائی توسط مردم.
۴ـ توسعه طرحهای تحقیقاتی و جهت دادن به آنها با تاکید برانجام تحقیقات حول محور نیازها و تنگناهای طرحهای ترویجی و کلان.
۵ـ شناخت و انتخاب مناطق مختلف برای توسعه صنایع روستائی با تاکید بر انتخاب صنایعی که بتواند نقش اساسی در توسعه آن منطقه داشته باشد.
۶ـ برنامه ریزی و تاکید بر جذب و آموزش نیروهای تخصصی و تامین امکانات مورد نیاز در چهارچوب یک تشکیلات مناسب در سراسر کشور بمنظور پاسخگوئی به نیازهای متقاضیان و راهنمائی و هدایت آنها و پیشبرد برنامه‌ها و اجرای طرحها.

✱ درجهاد سازندگی تصمیم گیریهای اصلی مبتنی بر نتایج شوراها و سمینار های متشکل از صاحبنظران است که خود هماهنگی در بر داشت‌ها و عمل را تضمین می کند.

✱ حرکت جهاد سازندگی در صحنه های امید بخش ابداع و ابتکار و در جهت سازندگی و خود کفایی در شکوفایی آرمانهای انقلاب تأثیر انکار ناپذیر دارد

۷ـ تامین امکانات تدارکاتی و مالی از طریق مشارکت با بانکها در طرحهای کلان (توسعه صنایع روستائی).
۸ـ انجام فعالیتهای تبلیغاتی و فرهنگی جهت آشنائی مردم با صنایع روستائی و تشویق جهت سرمایه گذاری در این بخش و شناساندن تولیدات و محصولات آن از طریق برگزاری یا شرکت در نمایشگاهها و همچنین با کمک گرفتن از واحد آموزش روستائی جهاد سازندگی.

✱ سیاستهای برنامه شیلات و آبزیان.

✱ بخش ماهیدار کردن آبگیرها و آب بندانها:
۱ـ مطالعه و بررسی منابع مستعد آبهای داخلی جهت برنامه ریزی ماهیدار کردن آنها با همکاری ارگانهای ذیربط.
۲ـ ماهیدار کردن آبگیرها و آب بندانها و آبهای جاری در مناطق مستعد با همیاری نیروهای مردمی.
۳ـ ترویج امر پرورش ماهی با استفاده از منابع آبی رایج روستاها.
۴ـ ایجاد و گسترش تولید لارو و بچه ماهی در جهت برآورده کردن نیازها (در استانهای خوزستان، گیلان و گرگان).

✱ بخش حمایت از صید سنتی:
۱ـ ارائه اطلاعات مقتضی و تعیین اولویتها در مورد تخصیص ضریبی از سرمایه گذاری سایر بودجه‌های استانی و ملی جهاد سازندگی با سیاستی واحد و برنامه ریزیهای مشترک بمنظور احیاء مناطق صیادی ساحلی.
۲ـ کمک به صیادان در تامین خدمات صید و فراهم نمودن زمینهٔ تامین تسهیلات مالی جهت صیادان صید سنتی در بهبود روشهای صید.

✱ سیاستهای اجرائی برنامه بهداشت روستائی.

۱ـ آموزش تخصصی اعضاء جهت ارتقاء کیفی فعالیتها در سطح روستاها.
۲ـ طراحی و اجرا طرحهای بهداشت محیط روستائی.
۳ـ طراحی و اجرا طرحهای مراقبت و پیشگیری بیماریهای واگیر در روستاها همراه با آموزش بهداشت.
۴ـ کمک به درمان روستائی.
۵ـ کمک به بهداشت دهان و دندان در روستاها.
۶ـ نگهداری بهداشتی پروژه‌های عمرانی بهداشتی (حمام ـ غسالخانه ـ کشتارگاه و شبکهٔ آب، اشامیدنی).

✱ سیاستهای اجرائی برنامه آب آشامیدنی بهداشتی (برنامه بهداشت محیط روستائی).

۱ـ احداث شبکه‌های آب آشامیدنی بهداشتی در مناطق مستعد کشاورزی، دامپروری و شیلات.
۲ـ اولویت اجرای پروژه آبرسانی در مورد روستاهائی با آب آشامیدنی غیر بهداشتی و دوری مسافت تامین آب.
۳ـ در شرایط مساوی روستاهای پرجمعیت و محروم اولویت دارند.
۴ـ در شرایط مساوی طرحهائی که آب بطور ثقلی وارد شبکه میشود در اولویت قرار دارند.
۵ـ استفادهٔ حداکثر از تولیدات داخلی و مصالح بومی.
۶ـ استفاده حداکثر از همیاری مردم در احداث و نگهداری شبکه‌ها.
۷ـ تاکید بر نگهداری و توسعه شبکه‌های موجود آب آشامیدنی بهداشتی روستاها.

✱ سیاستهای اجرائی برنامه برق روستائی

این برنامه علاوه بر سیاستهای مذکور در برنامه راه روستائی، سیاستهای ذیل را نیز دارا می باشد.
۱ـ کمک به توسعه شبکه برق موجود روستاها.
۲ـ اولویت برقدار کردن چاههای کشاورزی نسبت به روشنائی با کمک روستائیان.
۳ـ استفاده از روش‌های جدید تولید انرژی در مناطقی که استفاده از شبکه غیراقتصادی است.

✱ سیاستهای اجرائی برنامه‌های واحد ساختمان.

۱ـ کمک به اجرای پروژه‌های بهداشتی (حمام ـ غسالخانه ـ کشتارگاه)
۲ـ انجام مطالعات و تهیه طرحهای توسعه فیزیکی در سطح دهستانها بر مبنای استعدادهای اجتماعی و اقتصادی بالقوه و بالفعل مناطق.
۳ـ اجرای طرحهای توسعه فیزیکی در سطح روستاهای مذکور در بند(۲) در ارتباط با مطالعات و طرحهای تهیه شده دهستانها.

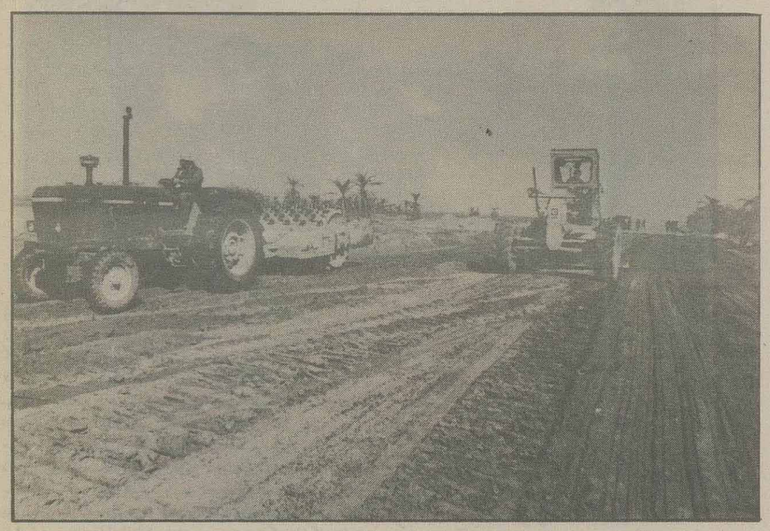

✱ سیاستهای برنامه بسیج (خدمات روستائی).

۱ـ طرحهائی که واحد بسیج مسئولیت جذب و سازماندهی امکانات و نیروهای مردمی آنها را دارد با رعایت اولویت عبارتند از:
الف ـ طرحهای احیاء مراتع و بوته کاری، بذرپاشی، بذرکاری و تبدیل دیمزارهای کم بازده بد مرتع
ب ـ طرحهای ذخیره نزولات.
ج ـ طرحهای پوشش نهرها.
د ـ طرحهای دفع آفات نباتی.
۲ـ سایر طرحهای بسیجی با داشتن شرایط ذیل در زمینهٔ احیاء کشاورزی و عمران روستائی اجرا میشود:
الف ـ کاربر بودن.
ب ـ ساده بودن اجرا از بعد توجیه مردم مجری.
ج ـ گسترده بودن.
۳ـ این واحد همچنین در اجرای طرحهائی که تامین نیروی انسانی و امکانات مردمی برای آنها میتواند در اجرای بخشی از فعالیت کمیته‌ها و واحدها تسریع بوجود آورد، اقدام می نماید.
۴ـ اولویت در جذب و سازماندهی از لحاظ اقشار اجتماعی.
الف ـ روستائیان.
ب ـ نیروهای آزاد مردمی (کسبه و بازاریان).
ج ـ دانشجویان و دانش آموزان.
د ـ سایر نیروها.

✱ سیاستهای برنامه آموزش روستائی.

۱ـ ارائهٔ آموزش گسترده و فراگیر به روستائیان در زمینه طرحهای اساسی جهاد سازندگی (طرح بهزراعی گندم دیم، طرح انعام، طرح مرتع، طرح تعاون).
۲ـ بکارگیری و استفاده از تمامی نیروهای واجد شرایط آموزشیاری بمنظور آموزش روستائیان (اعم از نیروهای معین آموزش، نیروهای بسیجی جهاد، ناظرین طرحها و.....).
۳ـ بهره گیری از نیروهای جهاد (در سطوح تشکیلاتی مختلف) در امر آموزش روستائیان طبق برنامه‌های منطبق با شرایط جهاد سازندگی
۴ـ سازمان دادن به مسئلهٔ آموزش روستائیان در جهاد سازندگی از طریق:
الف ـ شناخت مراکز ذیربط و مشخص نمودن کم و کیف همکاری با آنها.
ب ـ ارائهٔ برنامه های همکاری متقابل (بمنظور جذب نیروهای متخصص، امکانات سایر مراکز و.....)
۵ـ ایجاد فضای تبلیغی و آموزشی در کلیهٔ روستاهای تحت پوشش طرح.
۶ـ همکاری فعال با نهضت سوادآموزی جهت گسترش آموزشهای عمومی و نیز تداوم امر سوادآموزی در روستا.
۷ـ تقویت کتابخانه‌های روستائی مراکز دهستان بمنظور بهره گیری آموزشی ـ تبلیغی از آنها در محدوده کار آموزش روستائی.
۸ـ استفاده از روستائیان بعنوان واسطه‌های آموزشی.
۹ـ استفاده از امکانات موجود جامعه برای آموزش روستائیان (آموزش و پرورش، وزارت کشاورزی، روحانیون و غیره).
۱۰ـ ارائه برنامه‌های تشویقی در امر آموزش.

بقیه در صفحه بعد

جهاد سازندگی؛ مبارزه با فقر و محرومیت در روستا و حرکت بسوی خودکفایی

بقیه از صفحه قبل

(زهکشی، تسطیح) بمنظور حداکثر بهره برداری از اراضی زیرکشت و آبهای موجود.
۲ـ تغذیه مصنوعی آبهای زیرزمینی از طریق استفاده از سیلابها و آبهای سطحی.
۳ـ طراحی و اجرای طرحهائی در زمینه بالا بردن راندمان در انتقال آب مانند پوشش نهرها و استفاده ازنیم لوله و لوله و سایر روشهای مناسب با شرایط منطقه ازطریق واحد بسیج.
۴ـ طراحی و اجرای طرحهائی در زمینه بالابردن راندمان آبیاری از طریق آموزش، ترویج و تحقیق روشهای بهینه، آبیاری از قبیل آبیاری قطره‌ای، بارانی و سایر روشهای مشابه.
۵ـ در رابطه با مرمت واحیاء قنوات باتوجه به محدودیتهای آبهای زیرزمینی (بیلان منفی بعضی از نقاط) مطالعات لازمه قبل از اجرا انجام می پذیرد.
۶ـ تاکید براجرای پروژه های کوچک تامین آب مانند سدهای کوتاه محزنی، سدهای انحرافی.
۷ـ درطراحی سدها ملاحظه آبخیزداری بعنوان یکی از عوامل نگهداری سدها مدنظر قرار گرفته و اجرای برنامه های آبخیزداری در حوزه های آبخیز به روشهای بسیجی برای جلوگیری از فرسایش خاک و نیز ازبین رفتن تاسیسات آبی ملحوظ می گردد.
۸ـ برنامه ریزی جامع آب و خاک برای مناطق مختلف بنا به استعداد منطقه با استفاده از مطالعات انجام شده.
۹ـ توجه همه جانبه به تمامی ابعاد طرح (تامین، انتقال و توزیع و بهره برداری آب) در طراحی طرحها.
۱۰ـ درطراحی طرحها دقت درانتخاب یک بهینه با درنظر گرفتن موارد فنی و اقتصادی مترتبهٔ آن ضروری میباشد.
۱۱ـ استفاده از سایر اعتبارات نظیر اعتبارات بانکها و بخش خصوصی و استفاده از خودیاری مالی و نیروی انسانی در جهت اجرای طرحهای تامین آب و آب و خاک.
۱۲ـ مشارکت روستائیان در برنامه ریزی و فراهم آوردن تسهیلات لازم برای خودیاری که حداقل ۵۰٪ هزینه طرحهای کوچک آبی را تقلیل نمایند.
۱۳ـ ایجاد امکانات لازم جهت بهره برداری متعادل از منابع آبهای زیر زمینی و سطحی با هماهنگی وزارت نیرو.

✱ سیاستهای اجرائی برنامه‌های زراعت ومرتع.

۱ـ ادامه و توسعه فعالیتهای ترویجی کشت گندم دیم و علوفه.
۲ـ کمک به روستائیان در جهت تبدیل دیمزارهای کم بازده به علوفه جهت تامین علوفه مورد نیاز دام و نیز جلوگیری از فرسایش خاک.
۳ـ کمک به احیاء و حفاظت مراتع کشور از طریق طرحهای حفظ نزولات، بوته کاری و بذر کاری از طریق واحد بسیج.
۴ـ تاکید بر ارتباط با مراکز تحقیقاتی کشاورزی در چهارچوب توافقهای انجام شده.
۵ـ کمک به ایجاد تعمیر گاههای ماشین آلات کشاورزی از طریق تسهیلات بانکی توسط مردم.
۶ـ آموزش علمی روستائیان جهت استفاده و بهره گیری هر چه بیشتر از نهادهای کشاورزی.
۷ـ کمک به کاهش هزینه‌های تولید محصولات کشاورزی از طریق اعمال سیاستهای نرخگذاری و کنترل مراکز خدمات دهنده در جهت ارتقاء درآمد کشاورزان.

✱ سیاستهای برنامه دام و طیور.

✱ بخش تغذیه دام:
۱ـ کوشش در تلفیق دامداریهای روستائی و عشایری با علوفه بخش زراعت بمنظور کاهش هزینه‌های تولیدات دامی و ایجاد اعتماد بیشتر در پرورش دام.
۲ـ بهبود تغذیه دامهای روستائی و عشایری از طریق برنامه ریزیهای حمایت وهدایت دامداران درتامین، نگهداری وتوزیع علوفه از منابع داخلی و همچنین ترویج و آموزش روشهای استفاده صحیح از منابع کشور (مراتع، پس مانده‌های زراعی و کارخانجات تبدیلی) با برنامه ریزی منسجم با بخش زراعت.
۳ـ کوشش در بکارگیری تجربیات و امکانات مراکز تحقیقاتی در بهبود وضعیت تغذیه دامهای روستائی و عشایری.

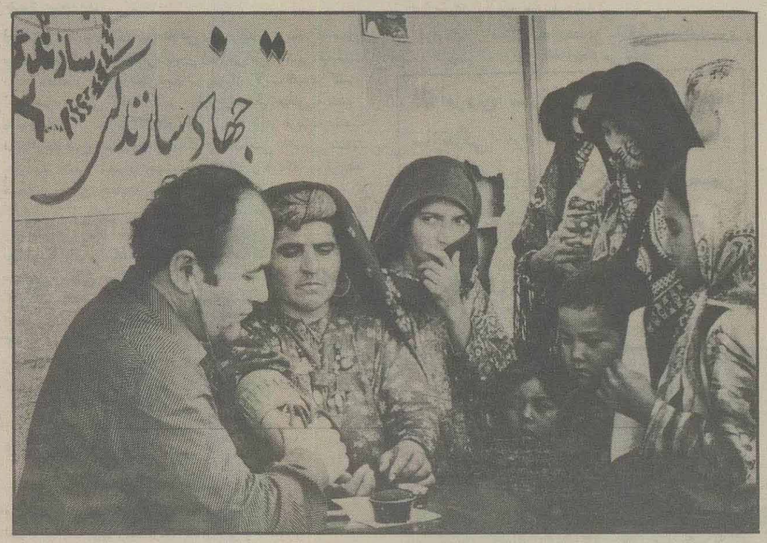

۴ـ جبران نارسائیهای اضطراری تغذیه دامهای روستائی و عشایری از منابع خارجی با همکاری ارگانهای ذیربط.
۵ـ همکاری در کنترل دامهای روستائی و عشایری در جهت حفظ و احیاء و بهره برداری صحیح از مراتع.

✱ بخش دامپروری روستائی و عشایری:
الف ـ افزایش کمی و کیفی تولیدات دامی دامهای روستائی و عشایری براساس روشهای علمی و عملی و با توجه به منابع داخل کشور از طریق حمایت و هدایت و ارائه خدمات به بخشهای غیر دولتی.
ب ـ حمایت از تبدیل تولیدات دامی بمنظور تقویت بنیه و رشد دامپروری کشور.
ج ـ تشویق و ترغیب عشایر و روستائیان در امر زنبورداری و تامین جمعیتهای جدید زنبور عسل.
هـ هدایت دامداران در جهت جلوگیری از امر تلاقی بی رویه دامهای بومی بمنظور حفظ پتانسیل ژنتیکی دامهای بومی.

✱ زدودن گرد فقر و محرومیت از چهره روستا، حرکت به سوی استقلال و خود کفایی، ایجاد زمینه رشد شخصیت انسانی و بسیج مردم در جهت سازندگی عمده ترین اهداف جهاد سازندگی است.

و ـ حمایت و هدایت امکانات دامپروری در جهت توسعه قطبهای دامداری در کشور و مناطق مستعد کشت علوفه.
ز ـ مطالعه در امر گسترش ـ کیفی دام و طیور کشور با استفاده از ارگانهای تحقیقاتی ذیربط.

✱ بخش دامپزشکی و بهداشت دامها:
الف ـ پیشگیری و مبارزه با بیماریهای شایع دامی و مشترک بین انسان و دام در جهت کاهش ضایعات و تلفات دامهای عشایر و روستاها و نیز کمک به امر بهداشت عمومی (از طریق ایجاد حمام ضد کنه و...).
ب ـ تامین بهداشت و کمک به امر درمان با ارائهٔ طرحهای فنی لازم همراه با آموزش و راهنمائی روستائیان و عشایر در بهبود و سالم سازی محیط و اجرا و تعمیم امر قرنطینه دامی با توجه به بسیج نیروهای انسانی.

✱ سیاستهای اجرائی برنامه راه روستائی.

۱ـ احداث راههای روستائی در مناطق مستعد کشاورزی، دامپروری، شیلات و ابزیان و صنایع روستائی.
۲ـ احداث خطوط اصلی شبکه راههای روستائی منتهی به مرکز دهستان و شبکه راههای اصلی و فرعی کشور.
۳ـ در شرایط مساوی روستاهای محروم و پرجمعیت در اولویت قرار دارند.
۴ـ تاکید بر استقرار سیستم نگهداری راههای روستائی.
۵ـ استفاده از ماشین الات کرایه‌ای برای تسریع کار در صورت لزوم.
۶ـ مطالعه و طراحی و اجرای طرحهای سازه دریائی و پناهگاههای صیادی بر مبنای طرحهای صیادی.

✱ سیاستهای اجرائی صنایع روستائی.

۱ـ تاکید بر تکمیل طرحهای نیمه تمام ترویجی و جمع بندی تجربیات بدست آمده و ارائهٔ طرحهای کلان مربوطه.
۲ـ احیاء و توسعه صنایع روستائی موجود از طریق شناسائی، سازماندهی و ارائه خدمات فنی و آموزشی و تدارکاتی.
۳ـ تاکید بر تهیه طرحهای تیپ و ارائه خدمات فنی و تخصصی و تجهیز منابع مالی در جهت ایجاد و راه اندازی صنایع روستائی توسط مردم.
۴ـ توسعه طرحهای تحقیقاتی و جهت دادن به آنها با تاکید برانجام تحقیقات حول محور نیازها و تنگناهای طرحهای ترویجی و کلان.
۵ـ شناخت و انتخاب مناطق مختلف برای توسعه صنایع روستائی با تاکید بر انتخاب صنایعی که بتواند نقش اساسی در توسعه آن منطقه داشته باشد.
۶ـ برنامه ریزی و تاکید بر جذب و آموزش نیروهای تخصصی و تامین امکانات مورد نیاز در چهارچوب یک تشکیلات مناسب در سراسر کشور بمنظور پاسخگوئی به نیازهای متقاضیان و راهنمائی و هدایت آنها و پیشبرد برنامه‌ها و اجرای طرحها.

✱ درجهاد سازندگی تصمیم گیریهای اصلی مبتنی بر نتایج شوراها و سمینار های متشکل از صاحبنظران است که خود هماهنگی در بر داشت‌ها و عمل را تضمین می کند.

✱ حرکت جهاد سازندگی در صحنه های امید بخش ابداع و ابتکار و در جهت سازندگی و خود کفایی در شکوفایی آرمانهای انقلاب تأثیر انکار ناپذیر دارد

۷ـ تامین امکانات تدارکاتی و مالی از طریق مشارکت با بانکها در طرحهای کلان (توسعه صنایع روستائی).
۸ـ انجام فعالیتهای تبلیغاتی و فرهنگی جهت آشنائی مردم با صنایع روستائی و تشویق جهت سرمایه گذاری در این بخش و شناساندن تولیدات و محصولات آن از طریق برگزاری یا شرکت در نمایشگاهها و همچنین با کمک گرفتن از واحد آموزش روستائی جهاد سازندگی.

✱ سیاستهای برنامه شیلات و آبزیان.

✱ بخش ماهیدار کردن آبگیرها و آب بندانها:
۱ـ مطالعه و بررسی منابع مستعد آبهای داخلی جهت برنامه ریزی ماهیدار کردن آنها با همکاری ارگانهای ذیربط.
۲ـ ماهیدار کردن آبگیرها و آب بندانها و آبهای جاری در مناطق مستعد با همیاری نیروهای مردمی.
۳ـ ترویج امر پرورش ماهی با استفاده از منابع آبی رایج روستاها.
۴ـ ایجاد و گسترش تولید لارو و بچه ماهی در جهت برآورده کردن نیازها (در استانهای خوزستان، گیلان و گرگان).

✱ بخش حمایت از صید سنتی:
۱ـ ارائه اطلاعات مقتضی و تعیین اولویتها در مورد تخصیص ضریبی از سرمایه گذاری سایر بودجه‌های استانی و ملی جهاد سازندگی با سیاستی واحد و برنامه ریزیهای مشترک بمنظور احیاء مناطق صیادی ساحلی.
۲ـ کمک به صیادان در تامین خدمات صید و فراهم نمودن زمینهٔ تامین تسهیلات مالی جهت صیادان صید سنتی در بهبود روشهای صید.

✱ سیاستهای اجرائی برنامه بهداشت روستائی.

۱ـ آموزش تخصصی اعضاء جهت ارتقاء کیفی فعالیتها در سطح روستاها.
۲ـ طراحی و اجرا طرحهای بهداشت محیط روستائی.
۳ـ طراحی و اجرا طرحهای مراقبت و پیشگیری بیماریهای واگیر در روستاها همراه با آموزش بهداشت.
۴ـ کمک به درمان روستائی.
۵ـ کمک به بهداشت دهان و دندان در روستاها.
۶ـ نگهداری بهداشتی پروژه‌های عمرانی بهداشتی (حمام ـ غسالخانه ـ کشتارگاه و شبکهٔ آب، اشامیدنی).

✱ سیاستهای اجرائی برنامه آب آشامیدنی بهداشتی (برنامه بهداشت محیط روستائی).

۱ـ احداث شبکه‌های آب آشامیدنی بهداشتی در مناطق مستعد کشاورزی، دامپروری و شیلات.
۲ـ اولویت اجرای پروژه آبرسانی در مورد روستاهائی با آب آشامیدنی غیر بهداشتی و دوری مسافت تامین آب.
۳ـ در شرایط مساوی روستاهای پرجمعیت و محروم اولویت دارند.
۴ـ در شرایط مساوی طرحهائی که آب بطور ثقلی وارد شبکه میشود در اولویت قرار دارند.
۵ـ استفادهٔ حداکثر از تولیدات داخلی و مصالح بومی.
۶ـ استفاده حداکثر از همیاری مردم در احداث و نگهداری شبکه‌ها.
۷ـ تاکید بر نگهداری و توسعه شبکه‌های موجود آب آشامیدنی بهداشتی روستاها.

✱ سیاستهای اجرائی برنامه برق روستائی

این برنامه علاوه بر سیاستهای مذکور در برنامه راه روستائی، سیاستهای ذیل را نیز دارا می باشد.
۱ـ کمک به توسعه شبکه برق موجود روستاها.
۲ـ اولویت برقدار کردن چاههای کشاورزی نسبت به روشنائی با کمک روستائیان.
۳ـ استفاده از روش‌های جدید تولید انرژی در مناطقی که استفاده از شبکه غیراقتصادی است.

✱ سیاستهای اجرائی برنامه‌های واحد ساختمان.

۱ـ کمک به اجرای پروژه‌های بهداشتی (حمام ـ غسالخانه ـ کشتارگاه)
۲ـ انجام مطالعات و تهیه طرحهای توسعه فیزیکی در سطح دهستانها بر مبنای استعدادهای اجتماعی و اقتصادی بالقوه و بالفعل مناطق.
۳ـ اجرای طرحهای توسعه فیزیکی در سطح روستاهای مذکور در بند(۲) در ارتباط با مطالعات و طرحهای تهیه شده دهستانها.

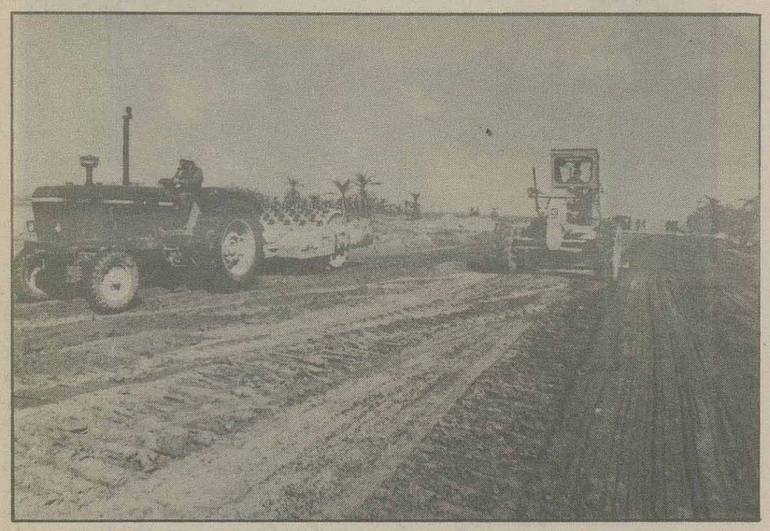

✱ سیاستهای برنامه بسیج (خدمات روستائی).

۱ـ طرحهائی که واحد بسیج مسئولیت جذب و سازماندهی امکانات و نیروهای مردمی آنها را دارد با رعایت اولویت عبارتند از:
الف ـ طرحهای احیاء مراتع و بوته کاری، بذرپاشی، بذرکاری و تبدیل دیمزارهای کم بازده بد مرتع
ب ـ طرحهای ذخیره نزولات.
ج ـ طرحهای پوشش نهرها.
د ـ طرحهای دفع آفات نباتی.
۲ـ سایر طرحهای بسیجی با داشتن شرایط ذیل در زمینهٔ احیاء کشاورزی و عمران روستائی اجرا میشود:
الف ـ کاربر بودن.
ب ـ ساده بودن اجرا از بعد توجیه مردم مجری.
ج ـ گسترده بودن.
۳ـ این واحد همچنین در اجرای طرحهائی که تامین نیروی انسانی و امکانات مردمی برای آنها میتواند در اجرای بخشی از فعالیت کمیته‌ها و واحدها تسریع بوجود آورد، اقدام می نماید.
۴ـ اولویت در جذب و سازماندهی از لحاظ اقشار اجتماعی.
الف ـ روستائیان.
ب ـ نیروهای آزاد مردمی (کسبه و بازاریان).
ج ـ دانشجویان و دانش آموزان.
د ـ سایر نیروها.

✱ سیاستهای برنامه آموزش روستائی.

۱ـ ارائهٔ آموزش گسترده و فراگیر به روستائیان در زمینه طرحهای اساسی جهاد سازندگی (طرح بهزراعی گندم دیم، طرح انعام، طرح مرتع، طرح تعاون).
۲ـ بکارگیری و استفاده از تمامی نیروهای واجد شرایط آموزشیاری بمنظور آموزش روستائیان (اعم از نیروهای معین آموزش، نیروهای بسیجی جهاد، ناظرین طرحها و.....).
۳ـ بهره گیری از نیروهای جهاد (در سطوح تشکیلاتی مختلف) در امر آموزش روستائیان طبق برنامه‌های منطبق با شرایط جهاد سازندگی
۴ـ سازمان دادن به مسئلهٔ آموزش روستائیان در جهاد سازندگی از طریق:
الف ـ شناخت مراکز ذیربط و مشخص نمودن کم و کیف همکاری با آنها.
ب ـ ارائهٔ برنامه های همکاری متقابل (بمنظور جذب نیروهای متخصص، امکانات سایر مراکز و.....)
۵ـ ایجاد فضای تبلیغی و آموزشی در کلیهٔ روستاهای تحت پوشش طرح.
۶ـ همکاری فعال با نهضت سوادآموزی جهت گسترش آموزشهای عمومی و نیز تداوم امر سوادآموزی در روستا.
۷ـ تقویت کتابخانه‌های روستائی مراکز دهستان بمنظور بهره گیری آموزشی ـ تبلیغی از آنها در محدوده کار آموزش روستائی.
۸ـ استفاده از روستائیان بعنوان واسطه‌های آموزشی.
۹ـ استفاده از امکانات موجود جامعه برای آموزش روستائیان (آموزش و پرورش، وزارت کشاورزی، روحانیون و غیره).
۱۰ـ ارائه برنامه‌های تشویقی در امر آموزش.

بقیه در صفحه بعد

جهاد سازندگی؛ مبارزه با فقر و محرومیت در روستا و حرکت بسوی خودکفایی

بقیه از صفحه قبل

معرفی ابعاد توان اجرائی جهاد سازندگی

در زمینه تولیدات کشاورزی و دامداری جهاد سازندگی ضمن هماهنگی خط مشی و سیاست کلی حاکم بر برنامه‌ها و فعالیتهای خود، اولویتهای زیر را در نظر دارد:

- حمایت از کشت دیم در جهت خودکفائی
- تولید علوفه آبی و دیم از طریق تبدیل دیمزارهای کم بازده به علوفه و احیاء مراتع عشایری

✱ توان اجرائی جهاد سازندگی در زمینه حمایت از کشت گندم دیم.

از آنجائیکه در حال حاضر نزدیک به دو میلیون تن میزان واردات گندم بوده و با توجه به اینکه ۴۰٪ تولیدات گندم دنیا در اختیار آمریکا و چند کشور اقمار استکباری آمریکا می‌باشد و با توجه به مبارزه بی امان امت حزب الله با آمریکا و سیاستهای سلطه گرایانه‌اش و هم چنین با تأکیدات حضرت امام امت و حضرت آیت‌الله العظمی منتظری در رابطه با رسیدگی به کشاورزی و نهایتاً خودکفائی، لزوم توجه خاص به تولید گندم احساس می‌شود. از طرفی از ۱۰ تا ۱۲ میلیون هکتار دیمزارهای کشورمان هر سال حدود ۴ میلیون هکتار به زیرکشت گندم دیم میرود و از طرف دیگر با توجه به تجارب کشورهائی که دارای شرایط آب و هوائی یکسانی با کشورمان هستند و نیز تجربه جهاد سازندگی، میزان متوسط تولید گندم دیم در هر هکتار که اکنون چیزی در حدود ۵۰۰ کیلوگرم میباشد قابل افزایش است و جهاد سازندگی با یک برنامه ریزی مشخص و فعالیت همه جانبه در نظر دارد طی مدت ۵ سال میزان محصول متوسط در هر هکتار را از ۵۰۰ کیلوگرم به ۱۵۰۰ کیلوگرم برساند. (لازم به تذکر است که با توجه به خشکسالی بی‌سابقه‌ایکه در سال گذشته داشتیم در بعضی از نقاط افزایش تا ۱ تا ۱/۵ تن محصول در سطح یک هکتار بدست آوردیم.) با توجه به تجربه انجام اقداماتی از قبیل مکانیزه کردن کشت دیم و استفاده از آخرین تحقیقات انجام شده و تامین بذور اصلاح شده و آموزش گسترده‌ایکه برای روستائیان در دست اجرا است و با پیگیری اقدامات حمایتی و روحیه‌ای که برادران جهادگر تا حال از خود نشان داده‌اند، تحقق این امر مهم، انشاءالله کشور را از نیازمندی بخارج در این زمینه نجات خواهد بخشید.

✱ توان اجرائی جهاد در رابطه با تامین علوفه

✱ تولید علوفه

- به موازات کشت گندم دیم یکی از کارهای مهمی که تاکنون در کشاورزی به آن اهمیت چندان داده نشده است و از وظایف جهاد سازندگی میباشد، تبدیل دیمزارهای کم بازده به مرتع میباشد که حدوداً رقمی بالغ بر ۴ تا ۵ میلیون هکتار تخمین زده میشود که جهاد سازندگی انشاءالله در دهساله آینده کلیه این زمینها را به زیر کشت علوفه خواهد برد که علاوه بر افزایش درآمد روستائیان و حفظ منابع خاک از جهت فرسایش، در مورد تلفیق کشاورزی و دامداری که مکمل یکدیگرمی‌باشند اقدام خواهد کرد.

دررابطه با تامین علوفه برای امور دامداری و دامپروری:
مهمترین اقلام علوفه که مورد نیاز اساسی میباشد، جو وذرت است، در مورد جو رفع نیازمملکت برنامه‌هائی دردست اقدام جهادبه شرح زیراست:
علوفه که مورد نیاز اساسی میباشد، جووذرت است، درمورد جو که فعلاً میزان کشت درسطح ۱/۶/۰۰/۰۰۰ هکتار بصورت دیم و با بازده حدوداً ۶۰۰ کیلوگرم درهکتار وکشت آبی درسطح ۶۰۰/۰۰۰ هکتار و بابازده ۱/۷ تن درهکتار می‌باشد، برنامه جهاد سازندگی دریک دوره ۵ ساله افزایش تولید درواحد سطح درجودیم بطور متوسط ۱/۵ تن و متوسط تولید درواحد سطح کشت آبی را به ۳/۵ درهکتار خواهد رساند.

ذرت که اکنون بدون احتساب سایر مواد پروتینی فقط یک میلیون تن ذرت دانه‌ای درجدول واردات دیده میشود و متوسط تولید آن درهرکتار درکشور ۳ تن میباشد و سطح زیر کشت آن چیزی درحدود کمتر از ۲۰ هزار هکتار درسطح مملکت است و جهاد سازندگی درنظر دارد انشاءالله دریک برنامه ۵ ساله سطح زیرکشت ذرت را به ۱۵۰ تا ۲۰۰ هزار هکتار و متوسط تولید درواحد سطح را به ۷ تن برساند.

✱ ب ـ احیاء مراتع.

مرتع: مسئولیت مراتع عشایری با توجه به ماده ۵ تفکیک وظایف بعهده جهادسازندگی است و قبل از هرکار لازم است سیاستهای بهره برداری از مرتع از طرف مجلس محترم شورای اسلامی تدوین گردد و دیدگاه جهاد سازندگی درامر احیاء مراتع درصورت تدوین قانونی که متضمن حقوق دامداران و عشایر باشد با حضور گسترده این قشر و امت حزب الله بصورت بسیجی قابل احیاء است که جهاد سازندگی درنظر دارد با بکارگیری نیروهای عظیم مردمی طرحهای احیاء مراتع را به اجرا درآورد.

✱ توان اجرائی جهاد سازندگی درزمینه رشد تولیدات دامی.

فعالیت جهاد سازندگی درامور دام با توجه به صدمیلیون واحد دامی کشور که پشتوانه ملی قابل توجه‌ای می‌باشد، اینست که بتواند تحت پوشش طرحهای جامع دامپروری و بهداشت دام کشور را درزمینه تامین تولیدات دامی بی نیاز سازد.

✱ الف ـ طرح های کاهش ضایعات دامی

هم اکنون حدود ۳۵٪ ضایعات و تلفات دامی سراسر کشور مخصوصا دامهای روستائی و عشایری ضربه مهلکی است که برپیکر دامداری کشور وارد میآورد که جهاد با اجرا کردن طرح (انعام) از طریق آموزش دادن به عموم دامداران درمواردخوراندن داروهای ضد انگلی، بهداشت محیط دام، آشنائی دامداران با تزریقات ووسایل ساده دردامداری و واکسیناسیون طیور با پشتوانه قراردادن حمایت مسئولین ذیربط جمهوری اسلامی ایران، انشاءالله توان کاهش ۱۵٪ از این تلفات را دارد و با سایر فعالیتهای دامپزشکی جهاد درروستا و مناطق عشایری میتوان حدود ۸۰ هزار تن گوشت قرمز به تولیدات دامی کشور اضافه کرد.

✱ ب ـ طرحهای افزایش تولیدات دامی

متاسفانه فعالیتهای دامپروری که شامل بهره برداری نوین سرمایه های دامی کشور درروستا و عشایر می‌باشد به رکود غیر قابل وصفی کشیده شده است که فعالیت گسترده جهاد سازندگی را درزمینه اصلاح دام به کمک مراکز تحقیقات و انتقال نژادهای با تولیدات کمی و کیفی بیشتر را طلب می‌کند.

درکنار فعالیتهای مستمر جهاد سازندگی درارتباط با تأمین علوفه و احیاء مراتع درتامین طرحهای جامع دامپروری با مبنا قراردادن نژادهای بومی و مقاوم کشور میتوان درمرغداری، گاوداری و گوسفندداری وزنبور داری به نتایج قابل تعمیم درسطح کشور جهت تأمین نیازمندی کشور به تولیدات دامی نائل گردید.

فعالیتهای قابل ذکر دراین زمینه عبارتند از:

۱ـ بالا بردن تراکم طیور درسطح روستاها از مقدار ۲۰ میلیون فعلی به ۴۰ میلیون و استفاده هائی که از تولیدات آنها می‌شود.

۲ـ بالا بردن سطح متوسط تولید شیرگاوهای بومی بوسیله انتقال نژادهای با تولیدات بالاتر به نژادهای بومی کشور به وسیله امر دورگ گیری.

✱ به علت ابعاد گسترده ویرانی و محرومیت بجا مانده از رژیم شاه، جهاد سازندگی اولویت را به روستاهای دور افتاده و محروم داده است.

۳ـ جلوگیری از خطر اختلاط نژادی درگوسفندان کشور.

۴ـ ترغیب و تشویق مردم به امور زنبورداری.

ج ـ طرحهای افزایش استحصال و تولیدات ماهی

درزمینه بخش بسیار با اهمیت شیلات و ماهیگیری متأسفانه تاکنون برنامه‌ها و سیاستهای روشن و قابل دفاعی ارائه نشده است و لازم است هرچه سریعتر خطوط این زیر بخش ترسیم شود.

نظر جهاد دراین حدود این است که بجز کارهای بنیادی وزیربنائی که اجرای آنها از توان مردم خارج است و الزاماً دولت میبایست آنها را انجام دهد (نظیر آموزش تحقیقات، ساخت سازه های سنگین دریائی، دادن امکانات زیربنائی به دهکده ها نظیر آب، برق، جاده و.....). بقیه کارها دراین زیر بخش میبایست بخود مردم وحتی الامکان صیادان و تشکل آنها نظیر شوراهای اسلامی صیادی ودرنهایت تعاونیهای اسلامی روستائی صیادان واگذار شود، طبیعی است که دولت بعنوان سیاست گذار و حامی درکنار این قشر مستضعف و فداکار قرار گرفته و درچهارچوب این سیاستها از آنها حمایت خواهد نمود.

محور این تلاش درسواحل جنوب کشور که از نظر ذخائر دارای سقف بالاتر (حداقل دارای ذخائر قابل استحصال ماکول ۲۳۰ هزارتن درسال) بوده، همچنین استضعاف مردم نیز بالاتر است، از جانب جهاد با پشتوانه و حمایت مسئولین جمهوری اسلامی انشاءالله صورت خواهد پذیرفت. حمایتهائی که امید است منجر به بازگذاشتن هرچه بیشتر دستهای جهاد درکار این زیر بخش با اهمیت اقتصادی ـ سیاسی و اجتماعی کشور شود. درصورت تحقق چنین امری جهاد خواهد توانست با استفاده از امکانات بالقوه و بالفعل خوددر کار ساخت سازه های دریائی، جاده های ساحلی، تامین سوخت و آب شناورهای صیادی، تشکیل شوراهای اسلامی صیادان و ارائه خدمات هرچه بیشتر به آنها زمینه استحصال هرچه بیشتر این ذخائر خدا داد را فراهم نموده و درجهت رفع محرمیت های موجود گامهای اساسی را بردارد.

توان اجرائی جهاد سازندگی درسایر زمینه ها

الف ـ راه روستائی: جهاد سازندگی قادر است درهر سال حدود

بقیه درصفحه بعد

جهاد سازندگی؛ مبارزه با فقر و محرومیّت در روستا و حرکت بسوی خودکفایی

بقیه از صفحه قبل

۲۵۰۰ کیلومتر راه روستائی احداث نماید که این میزان با تجهیز جهاد سازندگی ازنظر ماشین آلات تا حدود ۳۰۰۰ کیلومتر قابل افزایش است.

ب ـ آبرسانی روستائی: ظرفیت اجرائی جهاد سازندگی درزمینه لوله کشی آب آشامیدنی حدود ۲۵۰۰ روستا درسال میباشد. این تعداد با تعداد تقویت تدارکاتی جهاد تاحد ۳۰۰۰ روستا قابل افزایش است.

ج ـ برق رسانی: ظرفیت اجرائی برق رسانی جهاد ۲۵۰۰ روستا درسال میباشد که حدود ۷۰۰۰ کیلومتر برق فشار ضعیف است. درگذشته جهاد هم کار برق فشار ضعیف و هم فشار متوسط را بعهده داشته که طبق اساسنامه از این پس تنها موظف به برقرسانی فشار ضعیف می‌باشد و لذا انجام وظیفه جهاد دراین قسمت مشروط به رساندن برق فشار متوسط به ورودی روستا است.

ظرفیت برق رسانی کشاورزی جهاد علاوه بر برقرسانی روستائی حدود ۱۵۰۰ کیلومتر درسال میباشد و علاوه براینها جهاد سازندگی می تواند سالانه حدود ۳۰۰۰ پست هوائی نصب کند.

د ـ ابنیه و تأسیسات عمومی خدماتی روستاها: با توجه به وظایف محوله به جهاد سازندگی درزمینه احداث و تاسیسات عمومی مورد نیاز روستاها، جهاد سازندگی قادر است درصورت لزوم و تشخیص مجلس شورای اسلامی درسال حدود ۳۰۰۰ بنای مورد نیاز روستاها را (نظیر حمام و غسالخانه) با رعایت اولویت احداث کند.

آب و خاک و تامین و انتقال آب

ذیلا بعنوان نمونه به پاره‌ای از طرحهای در دست اجرای جهاد سازندگی در زمینه امور آب و خاک و تامین و انتقال آب اشاره می‌شود. قبل از آن لازم است از طرح ارزنده سد و تاسیسات آبی -شهید ساجدی که در دست مطالعه جهاد بوده و امید است که با پایان مطالعات و اجرای آن بتوان حدود ۱/۷ میلیارد متر مکعب از آب رودخانه کرخه را برای فصول کم آبی ذخیره نمود یاد کرد. جهاد سازندگی با تجهیز امکانات و برنامه ریزی انجام شده در آینده نیز همچون گذشته به انجام طرحهای آب و خاک و تامین انتقال اقدام خواهد کرد. پاره‌ای از فعالیتهای انجام شده و در دست اقدام جهاد سازندگی در زمینه امور آب:

۱ ـ سد انحرافی شهید کشتگر روی رودخانه نازلو در ارومیه با ظرفیت نهائی انحراف آب ۳۲ متر مکعب در ثانیه.

۲ ـ سد انحرافی کارم بر رودخانه قزل اوزن در زنجان با ظرفیت انحراف آب ۱۲ متر مکعب در ثانیه.

۳ ـ سد انحرافی شهداء بر رودخانه مارون در بهبهان با ظرفیت انحراف آب ۱۲ متر مکعب در ثانیه.

۴ ـ سد مخزنی شهید مدرس روی رودخانه شش تراز در کاشمر با ظرفیت ۳۸/۲ میلیون متر مکعب.

۵ ـ سد مخزنی شهید دهقان روی رودخانه روس در تایباد با ظرفیت ۱۲ میلیون متر مکعب.

۶ ـ سد مخزنی شهید پارسا در فردوس با ظرفیت ۹ میلیون متر مکعب

۷ ـ شبکه آبیاری و زهکشی جنوب کانال توانا آبگیری از رودخانه دز بمساحت ۲۰۰۰۰ هکتار.

۸ ـ شبکه آبیاری و زهکشی شهید رجائی از رودخانه زهر هندیجان بمساحت ۷۰۰۰ هکتار.

۹ ـ شبکه آبیاری و زهکشی شهید شبانکار، از رودخانه جراحی بمساحت ۳۷۰۰۰ هکتار در رامشیر.

۱۰ ـ شبکه آبیاری و زهکشی شهید نصوحی از رودخانه گرگر بمساحت ۱۳۰۰ هکتار در شوشتر.

۱۱ ـ شبکه آبیاری و زهکشی شهید بهشتی در حمیدیه از رودخانه کرخه بمساحت ۷۰۰۰ هکتار.

۱۲ ـ آبندان قزلر در گرگان از گرگان رود به حجم ۲۰ میلیون متر مکعب.

۱۳ ـ آبندان کال سبحان از اترک در گنبد به حجم ۲۰ میلیون متر مکعب.

۱۴ ـ احیاء و لایروبی مرداب انزلی.

۱۵ ـ اتمام کانالهای جنوب میناب بمساحت ۱۲۰۰ هکتار.

۱۶ ـ شبکه آبیاری و زهکشی ۴ و ۳ دشت ورامین در جنوب ۱۷۰۰ هکتار پلشت و قوهه ۱۳۰۰ هکتار.

۱۷ ـ زهکشی دشت کربال بمساحت ۸۰۰۰۰ هکتار که ۵۰۰۰۰ هکتار زهکشی درجه ۱ و ۲ به اتمام رسیده و حدود ۲۰۰۰۰ هکتار کار زهکشی های درجه ۳ و ۴ به اتمام رسیده (زهکشی های درجه

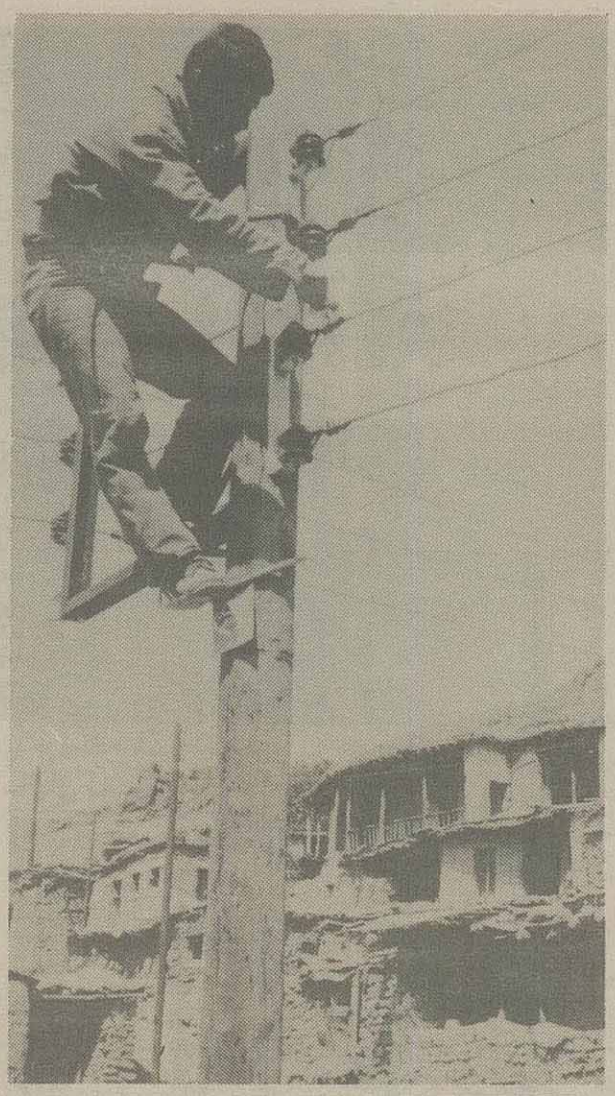

***جهاد سازندگی در نظر دارد با یک برنامه ریزی مشخص، طی پنج سال راندمان ۵۰۰ کیلوگرمی مزارع دیم‌را به ۱۵۰۰ کیلو گرم گندم در هکتار برساند.**

۳ و ۴ با نظارت فنی و اجراء جهاد و تمام هزینه و خود یاری مالی مردمی).

ایجاد ۵۰۰۰ هکتار استخر پرورش ماهی در کرمان که ماهی‌های کپور درآب زهکش‌ها پرورش داده شده و موفق هم بوده است.

۱۸ ـ ژئوفیزیک غرب جازموریان

۱۹ ـ ژئوفیزیک ژئوتکنیک سد طالقان

۲۰ ـ ژئوفیزیک دشت تهران

۲۱ ـ احیاء دشت‌های جنوب تهران که درحال ازبین رفتن بودند توسط زهکشی های زیرزمینی و صدها پروژه دیگر.

توسعه جامع مناطق روستائی و عمران روستاها

درجهت توسعه جامع وعمران مناطق روستائی جهاد سازندگی همزمان سه طرح مکمل زیر را در دست مطالعه دارد.

۱ ـ طرح توسعه جامع مناطق روستائی ـ تهیه الگو برای مطالعه

۲ ـ طرح شبکه بندی خدمات رسانی روستاها و طبقه بندی آنها بدین منظور.

۳ ـ طرح بهسازی و توسعه فیزیکی محوطه روستاها.

مجموعه این سه طرح می تواند به شناخت جامعی از امکانات و تنگناهای توسعه در هر منطقه روستائی منجر شود.

همچنین جهت خدمات رسانی به روستاها طرح شبکه بندی در دست مطالعه است که به اعتقاد جهاد، تنها و سریعترین راه جهت خدمات رسانی و پوشش دادن به روستاهای کشور می‌باشد.

طرح سوم بهسازی و توسعه فیزیکی محوطه روستا ـ ناظر به بهسازی محیط روستاهای پرجمعیت و مستعد کشور است که در تثبیت جمعیت در روستاها و ایجاد رونق و جاذبه اقتصادی ـ اجتماعی در آنها تاثیر بسزائی برجای خواهد گذارد.

هم اکنون طرح بهسازی و توسعه فیزیکی محیط روستا و نیز شبکه بندی خدمات رسانی به روستاها محور فعالیتهای عمران روستاها درجهاد است فعالیتهای راهسازی، آبرسانی و برق رسانی و ایجاد تاسیسات عمومی در روستاها توسط کمیته عمران جهاد بمرور حول این محور شکل مشخصتری خواهد گرفت و بمرحله اجراء درخواهند آمد.

جهاد سازندگی تاکنون همانگونه که در خدمت روستائیان بوده و در مناطق عشایری نیز درکنار سایر ارگانهای ذیربط فعالیت نموده است و سازمان امور عشایر جهاد نیز با فرض حفظ بافت اجتماعی و اقتصادی عشایر درجهت تامین نیازمندیهای اساسی آنان و عرضه آنها درمناطق زیستی عشایر فعالیت می کند وبا بکارگیری روشهای جلب مشارکت عشایر در امور مربوط به خود و تشکیل کلاسها و اردوهای آموزشی راجع به امور دامپزشکی، دامپروری، مراتع، صنایع دستی و..... و نیز تقویت و گسترش تعاونیهای عشایری اقداماتی دراین زمینه انجام داده است.

برنامه جهاد سازندگی در رابطه با امور عشایر، ادامه فعالیتهای گذشته و بخصوص تقویت ارائه خدمات حین کوچ و خدمات ثابت در گذرگاههای عمده عشایری خواهد بود.

علاوه براین در نظر است جهت مشخص نمودن سیاستهای روشن و صریحی که جمهوری اسلامی بایستی در قبال این جامعه اتخاذ نماید یک مطالعه بمنظور شناخت مسائل عشایری و پاسخ دادن به مسائلی نظیر کوچ و اسکان و نقش آن در اقتصاد و تولید عشایر و روند قابل پیش بینی حرکت جامعهٔ عشایری در آینده بعمل آید و انشاءالله نتایج آن بتواند جهاد را در خدمتگزاری بهتر به این جامعه یاری کند.

جهاد و جنگ

جهاد سازندگی ازاولین روزهای آغاز جنگ تحمیلی باتمامی امکانات خود به جبهه شتافت و فعالیتهای مختلفی را درزمینه های امدادی، ترابری، تدارکات و بخصوص مهندسی رزمی و پشتیبانی جنگ، در جهت تسهیل پیروزی رزمندگان اسلام انجام داد. هم اکنون نیز که باور عمیق «جنگ، جنگ، تا رفع فتنه» ملاك جدی حضور بیشتر بافرمان رهبری است، باسازماندهی مشخص و کامل این حضور ابعاد گسترده‌ای پیدا نموده است به ترتیبی که اعضای جهاد سازندگی ونیروهای حزب الله مردمی در تمامی طول جبهه های درگیری با دشمن از «فاو» تا «اشنویه» درچار قرارگاه مرکزی و همچنین بیش از ۴۰ قرارگاه وابسته و متجاوز از یکصد «بنه رزمی» مشغول انجام فعالیتهای اساسی ومهم مهندسی باهمکاری برادران مهندسی رزمی سپاه و ارتش جمهوری اسلامی می باشند. همچنین دو ستادو چند بنه رزمی درسواحل و جزایر خلیج فارس جهت انجام امور مهندسی فعال هستند.

بطور کلی حضور ستاد پشتیبانی جنگ جهاد سازندگی درخطوط مقدم باکار مهندسی رزمی و درخطوط پشت جبهه با کارمهندسی و پشتیبانی بوده وریز اقدامات آن به شرح زیر است:

اقدامات قبل ازعملیات شامل احداث جاده های نفوذی و تدارکاتی، سایتهای موشکی، قرارگاه تاکتیکی، باندهای هلیکوپتر، بیمارستان و اورژانس، پل و تامین انواع خودروی مهندسی سنگین جهت شرکت درعملیات.

اقدامات جهاد درضمن عملیات شامل احداث خاکریز، ایجاد معبر در میدانهای مین، شکستن خاکریز و استحکامات وموانع دشمن واحداث پل و جاده های اورژانسی.

اقدامات جهاد جهت حفظ مواضع عبارتند ازایجاد خاکریز واستحکامات در خطوط دفاعی، ایجاد خندق و کانالهای دفاعی، احداث جاده نظامی و استراتژیك و سنگرهای انفرادی و اجتماعی و تانك.

درکنار این فعالیتها برادران جهاد درامر تدارکات و آبرسانی به رزمندگان و ایجاد ایستگاههای صلواتی نیز مشارکت نموده و با ایجاد بیش از ۴۰۰ مرکز پشتیبانی درمرکز استانها و شهرستانها و روستاها درجهت بسیج مردم جهت امور فنی واعزام به جبهه وهمکاری بامردم برای تامین نیازهای رزمندگان تلاش می کنند.

درپایان لازم به تذکر است که در گیری جدی و دلسوزانه برادران جهادگر در امور مهندسی رزمی منجربه تحقیقات مهندسی و بروز قدرت ابتکار و خلاقتیهای ارزشمندی شده است. که برنامه جهاد سازندگی حمایت جدی و قوام بخشیدن بیش از پیش به مجموعه این ابتکارها و تلاشهاست.

گزارشی از عملکرد وزارت نیرو در برق رسانی به روستاهای کشور

روشنائی روستاها در پرتو دستاوردهای انقلاب

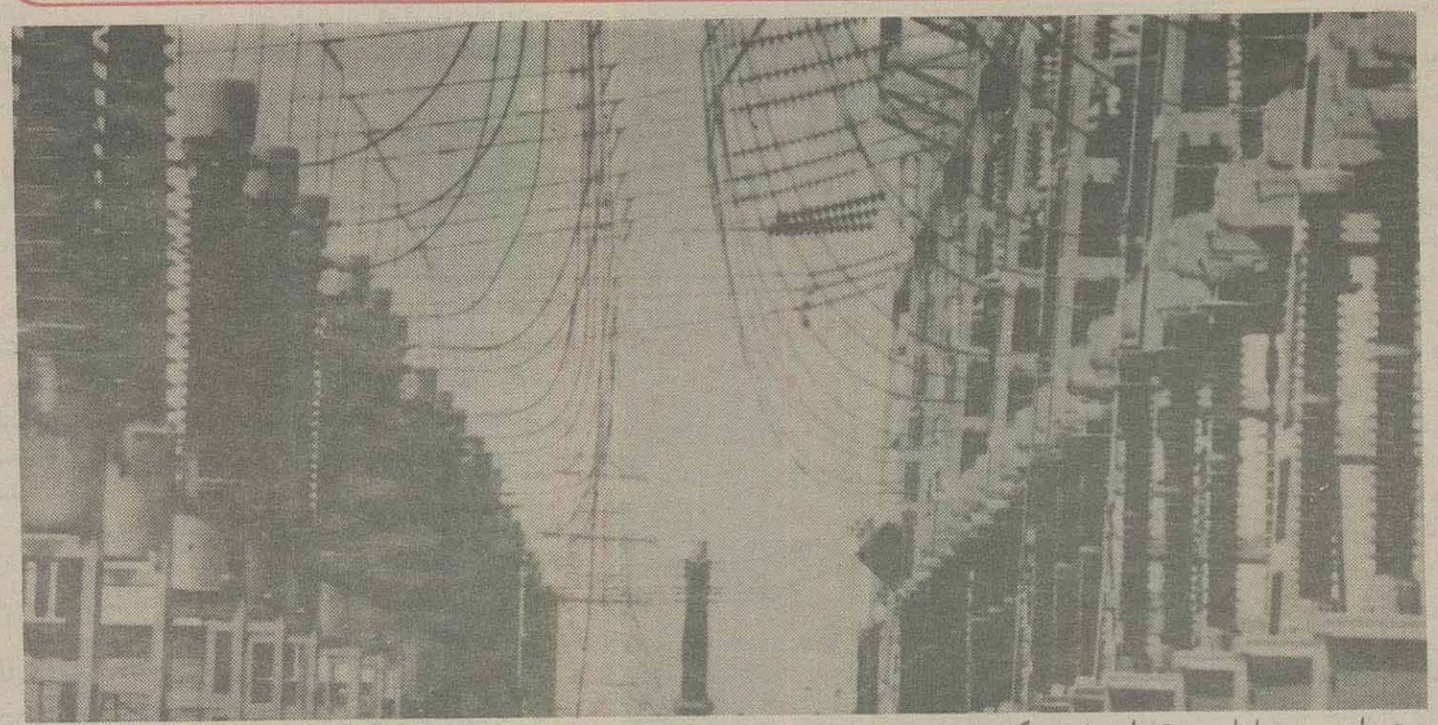

یکی از مهمترین مسائلی که بلافاصله پس از پیروزی انقلاب اسلامی مورد توجه مسئولین کشور قرار گرفت، رفع محرومیت از روستاها و ارائه خدمات رفاهی، درمانی و فرهنگی به آنان بود و درهمین رابطه در نحوهٔ توزیع و مصرف نیروی برق که عاملی زیربنائی در توسعه اقتصادی کشور محسوب می‌شود، تغییراتی بنیادی پدید آمد. به طوریکه از مصارف تجملی آن به تدریج کاسته وبه مصارف کشاورزی و صنعتی برق افزوده شد.

در انجام این مهم وزارت نیرو اقدام به تهیه طرح ده ساله برق روستائی نموده است که بر اساس آن طی این مدت کلیه مناطق دارای استعداد کشاورزی و صنعتی و ۹۰ درصد از جمعیت روستائی کشور زیر پوشش شبکه‌های برق رسانی قرار خواهند گرفت.

بطور کلی تأمین برق روستاها در سالهای قبل از ۱۳۵۶ مبنای مشخصی نداشته و کلاً بر اساس تعداد خانوار ساکن در هر روستا و یا به منظور تأمین برق واحدهای کشت و صنعت و یا شرکتهای سهامی زراعی و مراکز عمران روستائی بوده است و تعداد کل روستاهای برقدار شده تا پایان سال ۱۳۵۵ در حدود ۲۳۹۰ روستا بالغ شده است.

در طی سالهای ۱۳۵۶ و ۱۳۵۷ معیار اصلی اولویت برق رسانی به روستاها دو عامل تعداد خانوار و نزدیکی به خطوط انتقال معین شده بود بطوریکه با اعمال این ضوابط طی دو سال مذکور ۱۹۶۷ روستا برقدار گردیده و در نتیجه تعداد کل روستاهای برقدار شده تا پایان سال ۱۳۵۷ جمعا به ۴۳۵۷ روستا رسید. بعد از پیروزی انقلاب اسلامی از سال ۱۳۵۸ وزارت نیرو بمنظور بهبود وضع اجتماعی و اقتصادی و جلوگیری از مهاجرت روستائیان به شهرها موضوع برقرسانی به روستاها را بصورت یک امر جدی و حیاتی تلقی نمود و در این زمینه مسائلی از قبیل برنامه‌های توسعه کشاورزی، برقی کردن چاههای آب کشاورزی، وجود صنایع تولید مواد پروتئینی مثل مرغداری، گاو و گوسفندداری صنعتی، صنایع کوچک و همچنین بالابردن سطح اشتغال نیروی انسانی در داخل روستا و تأمین امکانات رفاهی را در سطح روستا مورد توجه قرار داد.

بنابراین برای تعیین ضابطه جهت برقرسانی به روستا ابتدا اولویت فردی هر روستا بر اساس عوامل مؤثر در مصرف برق در هر روستا مثل خانوار، اماکن مذهبی، اماکن فرهنگی، اماکن درمانی، لوله‌کشی آب آشامیدنی، معادن کوچک نزدیک روستا، چاههای آب عمیق و نیمه عمیق کشاورزی، پمپاژ آب از نهرها، صنایع دستی و ماشینی، تأسیسات تولید مواد پروتئینی و موارد دیگر تعیین و بر اساس آن رقمی که معرف امتیاز روستا از نظر تأمین برق می‌باشد مشخص میگردد و آنگاه اولویت فنی که عبارت از نزدیکی روستا به خطوط انتقال نیرو و پست‌های توزیع موجود و غیره، می‌باشد با همکاری کارشناسان شرکت‌های برق منطقه‌ای محاسبه و طرحهای تأمین برق روستاهای کشور در سالهای مختلف تهیه و به مرحله اجرا در میآید. بطوریکه با اعمال سیاست فوق از ابتدای سال ۱۳۵۸ تا پایان سال ۱۳۶۳ حدود ۱۲۴۴۷ روستا برقدار گردیده است و باین ترتیب تعداد کل روستاهای برقدار شده کشور به ۱۶۸۰۴ روستا افزایش یافته است. بعبارت دیگر در طی سالهای بعد از انقلاب بطور متوسط روزانه نسبت به برقدار کردن حدود ۶ روستا اقدام شده است.

تعداد روستاهای برق‌دار شده کشور در سالهای مختلف

سال	جمع	
	سالانه	کل
۱۳۴۶	۱۴۹	۱۴۹
۱۳۴۷	۲۳	۱۷۲
۱۳۴۸	۴۶	۲۱۸
۱۳۴۹	۴۹	۲۶۷
۱۳۵۰	۱۱۷	۳۸۴
۱۳۵۱	۱۰۹	۴۹۳
۱۳۵۲	۱۶۲	۶۵۵
۱۳۵۳	۳۵۹	۱۰۱۴
۱۳۵۴	۵۶۶	۱۵۸۰
۱۳۵۵	۸۱۰	۲۳۹۰
۱۳۵۶	۱۲۱۵	۳۶۰۵
۱۳۵۷	۷۵۲	۴۳۵۷
۱۳۵۸	۱۵۶۰	۵۹۱۷
۱۳۵۹	۱۸۷۵	۷۷۹۲
۱۳۶۰	۱۸۶۲	۹۶۵۴
۱۳۶۱	۲۱۲۶	۱۱۷۸۰
۱۳۶۲	۲۶۱۱	۱۴۳۹۱
۱۳۶۳	۲۴۱۳	۱۶۸۰۴
جمع	۱۶۸۰۴	

* طبق برنامه ده ساله برق کشور که برمبنای اولویت کشاورزی و صنایع کوچک تنظیم شده پیش‌بینی شده است تا پایان برنامه میان مدت بتعداد ۳۰۰۰۰ روستا از ۶۹/۰۰۰ روستای کشور که حدود ۹۰ درصد خانوارهای روستائی کشور را شامل می‌شود زیر پوشش برق قرار خواهند گرفت.

* در سالهای بعد ازانقلاب به طور متوسط روزانه ۶ روستا برقدار شده است.

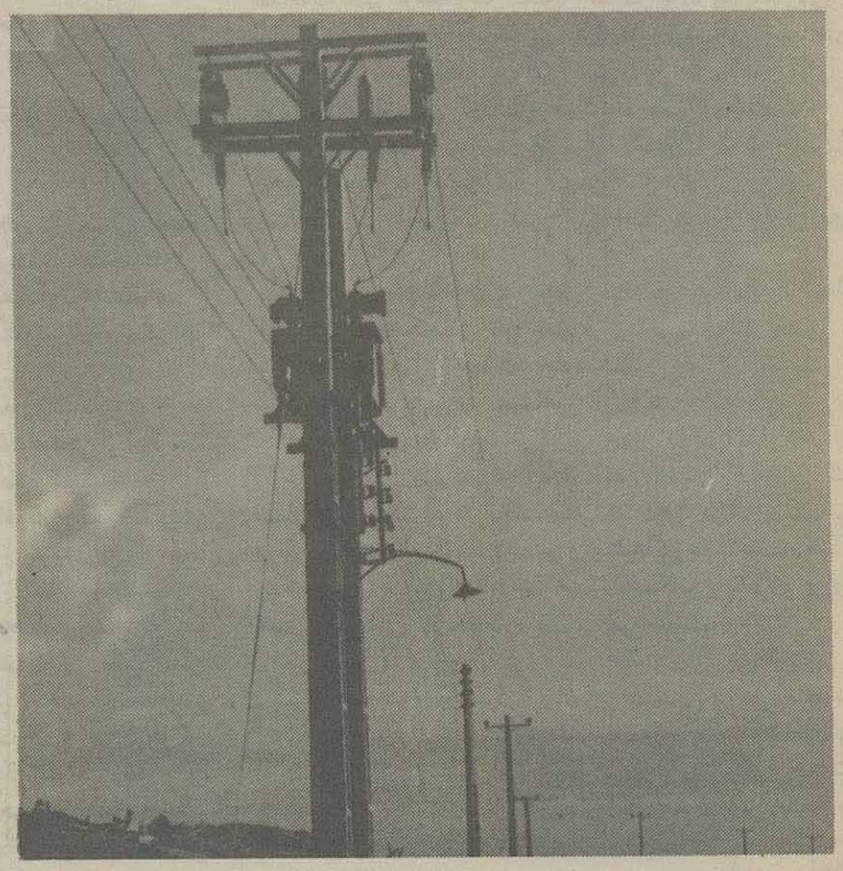

خط مشی کنونی وزارت نیرو به این منوال است که، روستاهای دارای پتانسیل تولیدی بالا (بیش از ۷۵ امتیاز) در برنامه کوتاه مدت و روستاهای با پتانسیل تولیدی متوسط (بین ۳۰ تا ۷۵ امتیاز) در میان مدت و روستاهای با پتانسیل تولیدی پائین (زیر ۳۰ امتیاز) در بلندمدت برقدار شوند.

مطالعات انجام شده نشان می‌دهد چنانچه وزارت نیرو بتواند برنامه تأمین برق روستاهای کشور را با توجه به اعتبارات لازم در میان مدت به انجام برساند تعداد ۳۰۰۰۰ روستا از ۶۹۰۰۰ روستای کشور که حدود ۹۰ درصد خانوار روستائی کشور را شامل می‌شود زیر پوشش برق قرار خواهند گرفت و به این ترتیب گام مؤثری در تحقق اهداف انقلاب اسلامی برداشته خواهد شد.

تعداد خانوارهای ساکن در روستاهائی که در سال ۱۳۶۳ برقدار شده‌اند بالغ بر ۲۲۱۴۱۲ خانوار می‌باشد. همچنین برای برقدار کردن این تعداد روستا بیش از ۶۵۳۸ کیلومتر شبکه فشار متوسط و حدود ۴۷۴۷ کیلومتر شبکه فشار ضعیف بکار رفته است. تعداد ترانسفورماتورهای نصب شده در این روستاها حدود ۲۹۶۴ دستگاه و میزان قدرت آنها بالغ بر ۳۶۵۳۳۶ کیلوولت آمپر بوده است.

در حال حاضر شرکتهای برق منطقه‌ای و دفتر برق روستائی با همکاری دانشگاههای کشور تهیه و ساخت مولدهای برق آبی کوچک را پیگیری می‌کنند. در این زمینه تاکنون اقداماتی با استفاده از امکانات داخلی در جهت خودکفائی صنعت برق کشور و عدم وابستگی به خارج از طریق تهیه، ساخت و تولید مصالح و شبکه‌های توزیع برق روستائی از قبیل بهره‌برداری از جنگلهای شمال جهت تهیه پایه چوبی و سایر لوازم مورد نیاز به عمل آمده است.

اطلاعات
خوزستان
یکشنبه ۲۰ بهمن ماه ۱۳۶۴ ـ ۱۷۸۱۱

سازمان زمین شهری بهبهان برای اسکان مهاجرین جنگ تحمیلی، زمین واگذار می کند

★ سرپرست بنیاد امور مهاجرین جنگ تحمیلی بهبهان : در شهرک های مهاجرین جنگی، امکانات رفاهی لازم فراهم شده است در صفحه ٤

مسئول مرکز خدمات کشاورزی روستائی و عشایری رامهرمز در گفتوگو با « اطلاعات » :

طرح جامع توسعه کشاورزی ومنابع طبیعی رامهرمز، ازسوی وزارت کشاورزی در دست مطالعه است

در صفحه ۲

مسئول مرکز پدافند «ش.م.ر» موارد کاربرد دستگاههای هشداردهنده اتوماتیک در برابر سلاح های شیمیایی را تشریح کرد

دستگاههای هشداردهندهٔ اتوماتیک در برابر سلاح های شیمیایی دشمن، به مرحله بهره برداری رسید

★ کلیه رزمندگان اسلام، بصورت تئوری و عملی، آموزش ضد سلاح‌های شیمیایی می‌بینند

دستگاههای هشدار دهنده اتوماتیک، مورد آزمایش قرار گرفت و از هر جهت برای منطقه عملیاتی مناسب تشخیص داده شد

★ در مواقعی که دشمن اقدام به پرتاب بمب شیمیایی می‌کند، دستگاههای مزبور از خود واکنش نشان می‌دهد و رزمندگان اسلام را از وجود بمبهای شیمیایی آگاه می‌کند

در صفحه ٤

این دستگاهها که از نوع چشمک زن وآژیردار است، با تلاش نیروهای متخصص حزب‌اللهی اختراع شد

دزفول ـ خبرنگار اطلاعات: هفته گذشته خوزستان در سوگ ازدست دادن عالمی فاضل و دانشمندی روحانی ازتبار وارستگان ومجاهدان راه‌اعتلای حق ودین آیت‌الله سیدمجدالدین قاضی نشست.
بقیه درصفحه۲

افول ستاره‌ای از تبار پاکان در صبحدم طلوع خورشید فجر

در چهارمین روز از دهه مبارک فجر ، طی مراسمی

۲۲ کارگر نمونه اهواز، جایزه گرفتند

استاندار خوزستان: جمهوری اسلامی علیرغم جنگ تحمیلی، می کوشد به موازات ادامه جنگ تا کسب پیروزی نهایی به‌دادن خدمات رفاهی به‌مناطق محروم، ادامه دهد

در صفحه ۳

صحنه‌ای از مراسم باشکوه تشییع پیکر پاک آیت‌الله قاضی نماینده امام وامام جمعه دزفول در شهر مقاوم دزفول .

رئیس اداره آموزش و پرورش بهبهان درگفتگو با «اطلاعات» :

یک فرد نیکوکار ۳ هزار متر مربع زمین در اختیار آموزش وپرورش بهبهان گذاشت

درصفحه٤

نیروهای رزمنده ماهشهر برای پیوستن به‌دیگر رزمندگان اسلام اعلام آمادگی کردند

درصفحه٤

رماندار ایذه مسایل و مشکلات مردم صیدون را بررسی کرد

در صفحه ٤

بهره‌برداری از ۳ طرح عمرانی در روستاهای خوزستان

درصفحه۲

درگفت‌وگوی خبرنگار اطلاعات در اهواز با اعضای شورای مرکزی انجمن اسلامی دانشکده‌نفت عنوان شد :

دانشجو باید بداند در شرایطی دارد تحصیل می کند که بهای این آرامش را رزمندگان سلحشور با خون خود پرداخته‌اند

در صفحه ۳

مروری کوتاه بر هنر ریسندگی و بافندگی شوشتر در گذشته وحال

دیبای شوشتر در گذشته برای پوشش خانه کعبه به کار می رفت

عکس ، پیرمرد ۸۰ ساله‌ای را نشان می‌دهد که در مغازه خود درحال بافندگی است

درصفحه٤

راه‌اندازی ۲ کارخانه سنگ‌شکن در اهواز

درصفحه۲

در اولین روز از ایام دهه‌فجر

نمایشگاه کشاورزی خوزستان در اهواز افتتاح شد

در صفحه ۲

ساختمان ۲۵ واحد مسکونی در یک روستا پایان یافت

در صفحه ۳

در پنجمین روز از برگزاری مراسم دهه‌فجر

مردم اهواز از حماسه آفرینی شهداء تجلیل کردند

اهواز ـ خبرگزاری جمهوری اسلامی: درپنجمین روز از برگزاری مراسم دهه فجر که روز انقلاب ، استقلال نامگذاری شده است ،بمنظور گرامیداشت شهیدان انقلاب اسلامی و جنگ تحمیلی ، مراسم با شکوهی از سوی بنیاد شهید انقلاب اسلامی خوزستان در حسینیه اعظم اهواز برگزار شد .

گزارش خبرنگار خبرگزاری جمهوری اسلامی ـ مرکز اهواز حاکیست : در این مراسم که جمعی از خانواده‌های معظم شهداء ، اسراء ، مفقودین و امت حزب‌الله اهواز شرکت داشتند ، حجت‌الاسلام موسوی جزایری نماینده امام و امام‌جمعه اهواز طی سخنانی ضمن تبریک ایام دهه‌مبارک فجر، از مقام والای شهیدان انقلاب اسلامی و جنگ تحمیلی تجلیل کرد .

در گردهمایی مسئولین ستادهای معین مستقر در خوزستان

چگونگی مشارکت بیشتر مردم در امر بازسازی و نوسازی مناطق جنگی مورد تاکید قرار گرفت

در صفحه ۳

فرمانده قرارگاه مرکزی پلیس رامخوزستان در گفتو گو با «اطلاعات» :

جاده‌های خوزستان در ایام نوروز زیر پوشش طرح آماده باش پلیس راه قرار می گیرد

★ با تلاش پرسنل پلیس راه خوزستان ، یک باند جعل گواهینامه رانندگی کشف و متلاشی شد .

★ فرمانده قرارگاه مرکزی پلیس راه خوزستان برضرورت استقرار پاسگاه پلیس راه در جاده مسجد سلیمان ـ شوشتر و سه راهی ایذه ـ اصفهان ، تاکید کرد

اهواز ـ خبرنگار اطلاعات : وظایف و مسئولیتهای پلیس راه،تخلفات وتصادفات رانندگی درسطح‌جاده‌ها، آموزش قوانین راهنمایی و رانندگی درجامعه وبرنامه های پلیس راه در ارتباط با ایام‌نوروز ، عنوان مطالبی است که در گفتگوی سرگرد نامداری فرمانده قرارگاه مرکزی‌پلیس‌راه استان خوزستان با «اطلاعات» مورد بحث قرار گرفت .

وی دراین گفتگو، ابتداء اظهار داشت: طی دهه‌ها سال جاری نزدیک به یازده هزار نفر راننده بدون گواهینامه ازسوی پلیس راه خوزستان به مراجع قضایی معرفی شده‌اند تابه کار تخلف‌آنها رسیدگی‌کنند، که امیدواریم دراین مورد سختگیریهای لازم اعمال شود.

دراین زمینه میزان تخلفات رانندگان درسال ٦٤ نسبت به سال ٦٣ افزایش چشمگیری داشته است .

درسال ٦٣ ،درارتباط با ۱۷۸ هزارو ۳۰۱مورد تخلف ، اعمال قانون شده درحالیکه درسال ٦٤ ، دویست‌ودو هزار مورد تخلف توسط پرسنل پلیس‌راه کنترل شده است .

وظایف پلیس راه

وی سپس به‌تشریح مقررات راهنمائی ورانندگی درخارج از حوزه‌های شهری و رسیدگی به تصادفاتی که‌بین وسایل نقلیه به‌وقوع می‌پیوندد ، پرداخت و افزود: پلیس راه‌ضمن اینکه درجاده‌ها به‌کنترل تخلفات وحفظ امنیت ترافیکی راهها نظارت دارد، مسئولیتهایی نیز در ارتباط با حمل بارو توزین وسایل نقلیه بمنظور ایمنی جاده‌ها ونگهداری ابنیه دولتی که یکی ازسرمایه های ملی و مهم مملکتی هستند ، دارد .

وی متذکر شد: پلیس راه‌باتوجه به امکاناتی که دارد ، تخلفات را درخارج از حوزه‌های شهری درکل استان خوزستان ودرمناطق عملیاتی تاعمق جبهه‌ها کنترل و به آنها رسیدگی می‌کند.

سرگرد نامداری‌آنگاه درخصوص فعالیت‌پلیس‌راه ونحوه ارتباط مردم با پلیس‌راه در مواقع اضطراری گفت : پلیس راه خوزستان ، دارای یک قرارگاه‌مرکزی است که درجاده اهواز ـ سربندر قرار دارد و شماره تلفن‌های آن ۲٦٤۸۸ و ۲۳۷٦ است . همچنین شماره تلفن پاسگاه پلیس راه‌در ابتدای جاده‌اهواز ـ سربندر ۲۸۰۰۵ است .

پاسگاه پلیس‌راه دیگری درجاده اهواز ـ اندیمشک قرار دارد باشماره تلفن ۳۲٦٦۱ وپاسگاه پلیس‌راه‌شهر اندیمشک باشماره تلفن ۲۲۲۳ پاسخگوی مردم است

وی اضافه کرد : در خرمشهر، بهبهان و سربندر هم دارای پاسگاه پلیس‌راه هستیم،که پلیس‌راه خرمشهر ازهمان لحظات اولیه فتح خرمشهر به دست نیروهای رزمنده اسلام، دراین شهر مستقر شد وتابه حال نیز مشغول انجام‌وظیفه است .

وی در ارتباط با بروز تصادف درسطح جاده‌ها وراههای تقلیل میزان آن ،اظهار داشت : کسانی که رانندگی می‌کنند باید بمنظور حفظ سلامتی خود و خانواده‌شان مقررات راهنمایی را رعایت کنند و به حقوق‌دیگران تجاوز نکنند و بدانند که رعایت نکردن قوانین راهنمائی و رانندگی ، همانا به پیشواز خطر رفتن است . دراین مورد ، رسانه‌های همگانی‌از طریق آموزش قوانین راهنمایی و رانندگی نیز می‌توانند آگاهیهای لازم را به‌رانندگان القاء نمایند، تامیزان تصادفات به حداقل برسد .

لازم به تذکر است که آموزش قوانین راهنمایی‌و رانندگی باید از کودکستان و همزمان با دروس دیگر به‌صورت تئوری‌وعملی باتابلوهای راهنمایی‌و رانندگی آغاز شود و تاسطح دبستان و دبیرستان به‌صورت کلی ادامه یابد تااجرای قوانین راهنمائی ورانندگی‌در اذهان افراد به‌صورت عادت درآید، درغیراینصورت اگر اجرای این قوانین تنهابا حضور پلیس انجام‌گیرد، امکان نخواهد داشت .

مهندسی جاده‌ها

درمورد جاده‌سازی ، تعریض واحیانا دوبانده شدن آنها در فرصتهای مناسب باید اقدام شود و نیز وسایل نقلیه قبل ازحرکت به طور کامل چک شود.

همچنین درارتباط با وظایف پلیس راه ، ماموزین پلیس راه‌توانسته‌اند کمبودها راجبران وامنیت رادر سطح جاده‌ها برقرار کنند ، که انشاء الله این اقدامات مورد رضایت خدا و آنهایی که به قوانین راهنمایی و رانندگی احترام می‌گذارند ، قرار گیرد .

برنامه ایام نوروز

وی آنگاه پیرامون برنامه‌های پلیس راه در ایام تعطیلات نوروز خاطرنشان ساخت : پرسنل پلیس راه همه ساله درایام نوروز به‌حالت آماده‌باش‌کامل هستند و امسال هم‌همین کار را انجام خواهند داد .

همچنین طرحی دردست اجراء است تاسراسر جاده‌های استان دراین ایام باآماده باش پرسنل زیر پوشش قرار گیرد .

وی دررابطه بافعالیتهای پلیس راه افزود : با تلاش پرسنل پلیس راه،اخیرا یک باند جعل گواهینامه رانندگی و صدور دفترچه اتومبیل کشف‌شدو سارقین برخی وسائط نقلیه دستگیر وبه مقامات قضائی تحویل داده شدند.

مدیریت جاده‌ها

فرمانده قرارگاه مرکزی پلیس راه‌استان‌خوزستان درقسمتی دیگر از این گفتگو به وضع مدیریت بعضی ازجاده‌ها اشاره کرد و گفت: بعضی ازجاده‌ها مدیریت مستقلی ندارند ودارای تعدد مدیریت هستند از جمله جاده‌های شرکت نفت ، اداره‌کل راه‌و نیشکر هفت‌تپه که اختصاصی هستند ، مابرای ایمنی جاده‌ها ازطریق اداره کل راه‌اقدام به نصب تابلو میکنیم . ولی‌بعضی‌ازجاده‌هاازنظر مهندسی‌ونصب تابلوناقص هستند ووقتی‌که بامسئولین مربوط درمورد آنها صحبت می‌شود، اعلام می‌کنند این‌جاده‌ها مربوط به اداره‌کل‌راه نیست وبالاخره مردم نمی‌دانند این جاده‌ها به کجا مربوط می‌شود .

وی افزود : از این نظر ، ما بایدجوابگوی‌مردم باشیم وخود رامسئول بدانیم‌که در این‌مورد از استاندار خوزستان می‌خواهیم دستوری

بقیه‌در صفحه۲

یادداشت هفته

مدرسه‌جمعه

نوشته: حسن دادخواه دانشجوی‌دانشکده الهیات دانشگاه شهید چمران ـ اهواز

در تحلیل علتهای پیروزی انقلاب اسلامی، اصل وحدت و همپارچگی مردم همچون نگینی نورانی بردست و پنجه انقلاب می درخشد و نظرات را به سوی خود جلب می کند، واصولا وحدت در کلیه اهداف بعنوان کلید بسیاری‌از درهای بسته‌وپیروزیها شناخته شده است.

پیروزی مستمر انقلاب در همه مراحل در گرو حفظ و استحکام وحدت و یکپارچگی مردم است. البته وحدت، محور می طلبد. به زبان دیگر بدون تعیین «محوری مشترک» وحدت و انسجام معنای واقعی نخواهد داشت،بلکه تحقق‌هم نخواهد پذیرفت، و از این مهمتر، میتوان منشاء قداست و ارزشمندی یک وحدت را، قداست‌و ارزشمندی محور آن‌وحدت دانست. به عقیده ما هرقدر که محور مقدستر و عالیتر باشد، وحدت نیز مقدستر و عالیتر خواهد بود و عکس این هم صادق است.

پس اگر در پیروزی انقلاب، ما وحدت‌راعاملی مقدس و سرنوشت‌ساز میدانیم، در اصل محور این وحدت مقدس‌و سرنوشت‌ساز بوده است که‌این محورها در کل عبارتند از مکتب و رهبری انقلاب.

اگر در مراحل گوناگون انقلاب، دشمنان از وحدتمان هراسیده‌اند، به خاطر ترس از عظمت مکتب و رهبری انقلاب بوده است والا در جوامع انسانی و زندگی روزمره شاهد وحدتهای متعدد بادامنه‌ها و فراوانیهای کم و زیاد هستیم که این وحدتها، نوعا مقدس برای ما و وحشتزا برای دشمنانمان نیست، مثلا وحدت و اجتماع افرادی جهت مسافرت، و یا وحدت و انتظار گروهی جهت تماشای فیلم و یا مسابقه ورزشی که‌نزد ما وبلکه‌همه‌جوامع‌جدان‌مقدس (به‌معنای خاص کلمه) و وحشتزا برای دشمنان‌مان نیست.

اما از میان تمامی این وحدتهاو اجتماعات، به وحدتی هفتگی برمیخوریم که حقیر آنرا «مدرسه جمعه» نامیده است، مدرسه از این جهت که محل آموختن درسهای سیاسی و اخلاقی است و نیز در روزهای جمعه دایر میگردد.

می بینیم که این نوع وحدت، هم مقدس است‌و متعالی و هم وحشتزا برای اقسام دشمنان انقلابمان میباشد و از سوی دیگر وسیله‌ایست که «وحدت» و یکپارچگی مردم را همچنان پرقوت نگهمیدارد که در نهایت نگهداری و حفظ انقلاب است.

امام‌جمعه ومردم دورکن و اساس این وحدتند و به زبان بهتر، دوپای این پیکرند، این پیکر تنومند باداشتن دوپای قوی، قادر به حرکت است‌در غیر اینصورت، ضعیف میشود و درمیماند.

این دو امل در حفظ و قوت بخشیدن به این وحدت، وظایف و رسالتی دارند که اجمالا بدانها میپردازیم :

بقیه‌در صفحه۲

کاروان راهیان کربلای کارکنان راه‌آهن عازم جبهه‌ها شد

اهواز ـ خبرنگار اطلاعات:درادامه کمک‌های بیدریغ امت حزب‌الله کشورمان‌به‌جبهه‌های جنگ حق علیه باطل، ازسوی یکی‌ازاهالی‌روستای‌کوت‌شهید دستغیب‌سوسنگرد، کارکنان بانک کشاورزی این‌شهر وبازدیدکنندگان ازمحل شهادت سردار رشید اسلام، دکتر مصطفی چمران مبلغ ۱۲۰ هزار ریال وجه نقد جهت حمایت از رزم بی امان ودفاع مقدس لشکریان اسلام اختصاص یافت .

همچنین ازسوی خواهران دانش‌آموز شهرستان سوسنگرد مقدار ۲۵۰ کیلو مربای تهیه وتحویل ستاد پشتیبانی جنگ جهاد سازندگی دشت آزادگان شد.

ازسوی دیگر مردم همیشه درصحنه شادگان و عشایر عرب این منطقه طی ۹ماهه سال جاری علاوه‌براعزام‌نیرو های رزمنده به جبهه‌های نبرد، مبالغی وجه نقد وهدایای غیرنقدی خودرا توسط ستادپشتیبانی جنگ جهادسازندگی شادگان به جبهه‌های نور علیه ظلمت ارسال کردند

بمنظور کمک به بازسازی مناطق مسکونی ویران‌شده ناشی از اصابت موشکهای صدامی به شهرستان دزفول چکی به‌مبلغ ۱۰ میلیون ریال کمک‌های مردم مسلمان اردبیل توسط حجت‌الاسلام مروج امام جمعه شهرستان اردبیل به‌دفتر امام جمعه دزفول اهداء شد . این مبلغ جهت پیشبرد کارهای بازسازی شهر به حساب ستاد بازسازی مناطق دزفول واریز شد .

ورود کاروان راهیان کربلای کارکنان راه‌آهن به‌اهواز

● کاروان‌هدایای راهیان کربلای کارکنان راه‌آهن جمهوری اسلامی ایران به‌ارزش ۲۵ میلیون ریال بایک قطار ویژه وارد اهواز شد .

این کاروان که اهدائی کارکنان راه آهن کشوراست، شامل ۳دستگاه‌آمبولانس تویوتا، دودستگاه تویوتاناکردار، دو دستگاه مینی‌بوس، ٤دستگاه جیپ توسن ، سه دستگاه موتور هوندا، یکهزارو۲۰۰ متر موکت، دو دستگاه‌موتور برق، ۲۸۰ رول تایلون، ۲۰۰ دستگاه رادیو دوموج ، دو دستگاه آبنمای‌فایر، بلندگو دستی ٤عدد، پودر لباسشویی، ۱۰۰ کارتن، یک تن حلواشکری، ٤٦۰دد گالن۲۰لیتری،

حبهه‌ومردم

یکهزار اصله تراورس،۲۰عددمخزن آب دوهزار لیتری، کتاب مذهبی ۵۸۵ جلد، کمپوت وکنسرو ۱۵۰ کارتن و مقداری وسایل دیگر بود که بهمراه ٤۰۰تن از نیروهای متخصص ورزمنده راه‌آهن، عازم جبهه‌های نبردحق علیه باطل شد .

رامهرمز ـ خبرنگار اطلاعات: درادامه کمک‌های بی‌دریغ مردم همیشه درصحنه میهن اسلامیمان به جبهه‌های نبرد حق علیه باطل، هدایای نقدی و غیرنقدی مردم حزب‌الله رامهرمز به‌شرح زیر تحویل ستاد پشتیبانی جنگ سپاه پاسداران انقلاب اسلامی شد.

۴۸۸۲۰۰ ریال وجه نقد، ۱۴۸۰ کیلو گندم، ۵۷۵ کیلو برنج، ۷۵٦ کیلو قند، ۴۳ کیلو چای، ۸۱۲ عددگونی خالی، ۸راس گوسفند، یک راس گاو ، یک دستگاه‌تانکر چرخ‌دار۲۰۰۰لیتری، ٦۰۰کیلومیوه ، ٤٦۰ قالب صابون، ۱۲کارتن خرما، ٤۷جفت جوراب، ٦۰۰ کیلو نمک، ۲تن نان، ٤کارتن آب مقطر وآب اسید، یک حلقه انگشتری طلا، ۱۱۵ بسته پودر لباسشوئی، دو دستگاه ساعت‌مچی، ۳۸ قوطی کنسرو و ٤۰۰ کیلو آرد .

● درادامه کمک‌های ایثارگرانه امت قهرمان‌کشور اسلامیمان‌به‌جبهه‌هاازسوی‌کارکنان شبکه‌بهداری رامهرمزمبلغ ۲۸٦۳۰۷ریال،کارکنان ومعلمان آموزش‌وپرورش رامهرمز مبلغ ۱٦۳۵۰۰ ریال وصنف مرغداری‌ها مبلغ ۸۵۰۰ریال تحویل ستاد پشتیبانی جنگ جهاد سازندگی رامهرمزشد.

اعزام نیرو

سوسنگرد ـ خبرنگار اطلاعات: بدنبال اعزام نیروهای رزمنده به جبهه‌های جنگ حق علیه باطل جهت‌فروریختن پایه‌های سست حکومت بعثی ـ صهیونیستی عراق،گروهی ازجان‌برکفان‌بسیج‌سپاه پاسداران‌انقلاب اسلامی‌سوسنگرد پس‌از طی چندخیابان اصلی‌شهر درحالی‌که‌مردم‌حزب‌الله سوسنگرد بافریادهای کوبنده‌الله‌اکبر وشعار جنگ،جنگ تارفع فتنه در عالم، آنانرا مشایعت می‌کردند، عازم جبهه های نبرد نور علیه ظلمت شدند .

سازمان زمین شهری بهبهان برای اسکان مهاجرین جنگ تحمیلی، زمین واگذار می کند

★ برای اشتغال به‌کار مهاجرین جنگ‌تحمیلی، چندین کارگاه تولیدی در بهبهان ایجاد می‌شود

بهبهان ـ خبرنگار اطلاعات :

سرپرست بنیاد امور مهاجرین جنگ تحمیلی شهرستان بهبهان طی گفتگویی با «اطلاعات» فعالیت‌های این بنیاد را در امر اسکان و اشتغال به‌کار مهاجرین جنگی تشریح کرد.

وی در این گفتگو ، ابتداء با اشاره به موضوع اسکان مهاجرین به‌عنوان یکی از اساسی‌ترین مشکلات آنان اظهار داشت :

طی تماسها و مکاتباتی که با مسئولین بنیاد مهاجرین خوزستان و نمایندگان استان در مجلس شورای اسلامی داشتیم ، مقرر گردید نسبت به واگذاری زمین از طریق مسئولین ذیربط شهرستان بهبهان اقدام شود ، ولی متاسفانه به علت مشکلات مربوط به مالکیت اراضی بهبهان و کمبود زمین‌های دولتی در این شهر ، بنیاد تاکنون موفق به گرفتن زمین جهت واگذاری یا احداث مسکن نشده است .

لازم به تذکر است که اکثر مهاجرین جنگ تحمیلی ساکن در بهبهان از بدو شروع جنگ تاکنون در اماکن عمومی مانند مسجد و مدارس سکونت دارند ، ولی انشاء الله با اقداماتی که اخیرا صورت گرفته است ، درآینده چند قطعه زمین جهت اسکان مهاجرین از سوی سازمان زمین شهری به بنیاد تحویل خواهد شد .

وی درمورد ایجاد اشتغال برای مهاجرین بهبهان افزود : جهت اشتغال به‌کار مهاجرین ، کارگاه‌های تولیدی ایجاد خواهد شد که از لحاظ جذب نیروهای بیکار مهاجر دارای اهمیت است .

در ضمن جهت رفاه عده‌ای از مهاجرین که درمنازل سازمانی شهید بخردیان سکونت دارند ، یک مغازه نانوایی و ۳ مغازه دیگر احداث شده است که درآینده‌ای نزدیک شروع به‌کار خواهند کرد.

برادر خشنود در ادامه سخنانش ، پیرامون نحوه توزیع کالاهای اساسی توسط بنیاد و وضعیت شهرکهای مهاجرین گفت : این شهرکها عبارتند از : شهرک وحدت و شهرک خیبر ، که تعداد خانواده‌های ساکن درشهرک وحدت یکهزار خانوار است و در حال حاضر کلیه امکانات رفاهی از قبیل بهداری ، نانوایی، حمام، مدرسه و وسایل نقلیه عمومی در این شهرکها وجود دارد .

سرپرست بنیاد امور مهاجرین جنگی بهبهان اضافه کرد: واحد ایجاد اشتغال این بنیاد همچنین اقدام به تشکیل کارگاههای آموزش خیاطی و قالیبافی جهت آموزش خواهران مهاجر در شهرک وحدت کرده است .

وی در خاتمه خاطرنشان ساخت : از مسئولین امور در سطح شهرستان بهبهان و استان خوزستان انتظار داریم جهت ایجاد واحدهای مسکونی مناسب بر اسکان این عزیزان بررسیها و اقدامات لازم را به‌عمل آورند .

مسئول مرکز خدمات کشاورزی روستائی و عشایری رامهرمز در گفتوگو با « اطلاعات » :

طرح جامع توسعه کشاورزی ومنابع طبیعی رامهرمز، ازسوی وزارت کشاورزی دردست مطالعه است

یکی از کارشناسان وزارت کشاورزی‌گفته است‌که،در شهرستان رامهرمز حدود ۳ میلیارد مترمکعب آب زیرزمینی وجود دارد

رامهرمز- خبرنگار اطلاعات : به منظور آگاهی از فعالیتها و مشکلات کشاورزی رامهرمز، گفتگوئی با مهندس فقهی مسئول مرکز خدمات کشاورزی روستائی و عشایری این شهرستان انجام دادیم.

مهندس فقهی ابتداء در مورد تعداد مراکز خدمات روستائی در این شهرستان اظهار داشت: باکمک خداوند این مرکز فعالیتهای خود را از سال ۱۳۶۳ آغاز نموده است و تعداد ۶ مرکز خدمات را زیربوشش خود دارد که عبارتند از: مرکز خدمات روستائی حومه ـ مرکز خدمات روستائی رستم‌آباد ـ مرکز خدمات روستائی جایزان ـ مرکز خدمات روستائی رامشیر ـ مرکز خدمات روستائی آزاده و مرکز خدمات روستائی مریجه که هر یک از آنها در زمینه‌های مختلف کشاورزی به فعالیت مشغول هستند.

فعالیت‌های مرکز خدمات کشاورزی رامهرمز

برادر فقهی در مورد فعالیتهای این مرکز گفت: این مرکز در چندین بخش فعالیت دارد، در بخش زراعت و باغبانی، آب‌وخاک، جنگل‌ومرتع‌و آموزش دامپزشکی. در رابطه با زراعت در زمینه گندم، برنج، چو، بونجه و اخیرا هم برای اولین‌بار در زمینه سیب‌زمینی، شبدر برسیم توسعه نخیلات اقدامات وسیعی را انجام داده‌ایم. ما در ۳۰ نقطه، برای اولین بار در پنج مرکز خدمات روستائی اقدام به کشت سیب‌زمینی کرده‌ایم. در رابطه با آب و خاک، مشکلی که در رامهرمز داریم، مشکل سرابها است که با هر بارندگی از بین میرود و باعث قطع آب میشود، که با این وضعیت، زارع آب جاری مداوم ندارد و مشکل دیگر انبار سنتی عمیق و طویل میباشد.

مهندس فقهی افزود: مشکل دیگر در مورد آب، کمبود آب تابستانی است، ما تاکنون در این مورد سه اقدام انجام داده‌ایم، اول در مورد تثبیت جریان سراب در مناطق طریقه، شیفه، پگین و سلطان‌آباد. دوم، برای جلوگیری از افت آب در روستای طریقه ۷۰۰ متر، قعله شیخ ۲۱۰۰ متر، شیفه به طول ۸۰۰ متر، یوسف‌آباد به طول ۱۰۴۰ متر، پگین به طول ۴۰۰ متر و در سلطان آباد و کویت ابول به طول ۴۰۰ متر برنامه پوشش انبار در دست اجراء داریم. سوم، حفر چاههای نیمه عمیق و دهانه گشاد و همکاری در حفر چاههای عمیق از کارهای این مرکز بوده است.

تسطیح اراضی کشاورزی

در زمینه خاک، برنامه تسطیح نسبی را دنبال‌کردیم، که از شروع کار مرکز خدمات تاکنون ۵۶۰ هکتار تسطیح نسبی اراضی داشته‌ایم، در ضمن مقدمات انجام تسطیح اساسی اراضی در رامهرمز نیز فراهم شده‌است. همچنین تاکنون تعداد ۴۰ هزار نهال بین روستائیان این منطقه توزیع شده است.

مسئول مرکز خدمات روستائی شهرستان رامهرمز در مورد کمبود آب در روستاها و اقدامات این مرکز اظهار داشت: بی‌شک آب یکی از عوامل اصلی در تولید محصولات کشاورزی است و میبایست علاوه بر برنامه ریزی برای توسعه منابع و ذخیره‌سازی هرز آبهای زمستانه از هرز رفتن این‌گونه آبها، چه در طول مسیر و چه در مزارع جلوگیری شود و حداکثر بهره‌برداری را از آن نمود. رامهرمز در سطح استان خوزستان دارای وضعیتی استثنائی در این مورد است و بدلیل سیستم خاص سنتی آن دارای هرز آبهای بسیار زیادی است. در این شهرستان تنها در حوزه رودخانه الله ۱۰۲ روستا از پنج نهر سنتی مشروب میشود و در بعضی از آنها فاصله آخرین روستای استفاده کننده تا محل برداشت آب بیش از ۲۰ کیلومتر است. بطوریکه در تابستان این روستاها نمی‌توانند از آب رودخانه استفاده کنند. علاوه بر این، آب این رودخانه پس از تقسیمات مکرر بین راه و خاکی بودن کانال و طولانی بودن مسیر مانع از رسیدن آب به روستاهای دورتر می‌شود و کشاورزی در این گونه روستاها عملا در اوایل خرداد تا شروع بارندگی فلج میشود.

برادر فقهی افزود: لازمه جلوگیری از افت مزبور که در بعضی موارد بیش از ۵۰ درصد تخمین‌زده‌میشود، همانا پوشش دادن این آبها است و ما پیشنهادی داریم که سازمان آب‌وبرق، طرح شبکه جامعی برای این شهرستان تهیه ببیند و اقدامات موثری در این زمینه معمول دارند. در صورت وجود طرح مشخص، فعالیت مرکز خدمات در این زمینه نیز میتواند بر آن اساس منطبق شود، که در این رابطه مراکز خدمات خود را ملزم به اقداماتی در این زمینه کرده است. از آن جمله می‌توان از لایروبی انبار کشاورزی و استفاده بهتر از آب در مزارع را نام برد و بزرگترین مشکلی که در این رابطه وجود دارد، ناصاف بودن اراضی رامهرمز است،

مهندس فقهی مسئول مرکز خدمات کشاورزی روستائی و عشایری‌رامهرمز (سمت چپ)در حال گفتگو با خبرنگار اطلاعات.

که این مسئله باعث شده که ما نتوانیم از آب به بهترین وجه استفاده کنیم.

حفرچاه

مسئله دیگری را که مراکز خدمات دنبال میکند، حفر چاه و یا کمک به حفر چاههای عمیق، نیمه عمیق و دهان گشاد است و در این رابطه، اداره کشاورزی از سال ۶۲ تاکنون ۲۰ حلقه چاه عمیق حفر کرده است. با این تفاوت که با توجه به مقرون به صرفه بودن حفر چاه، سیاست ما این است که خود مردم در این رابطه عامل باشند و مراکز خدمات کشاورزی آنها را یاری کنند. در همین رابطه طبق اعلام یکی از کارشناسان عالیرتبه وزارت کشاورزی، در شهرستان رامهرمز حدود ۳ میلیارد متر مکعب آب زیرزمینی وجود دارد، که ما در این مورد طرحی به اداره کل کشاورزی استان پیشنهاد کردیم که در صورت تصویب دست ما برای کارهائی در این زمینه باز می‌شود.

وی در مورد استعداد کشتهای جدید در رامهرمز متذکر شد: ما تاکنون اقدام به کاشت ۴ محصول شبدر برسیم ـ سوراکس ـ سیب‌زمینی و نخیلات نموده‌ایم. شبدر برسیم به شخم و کود احتیاج ندارد و فقط بذر در زمین پاشیده می‌شود، که اولا مقدار محصول آن خیلی بالا است به صورتی که، ۶ تن علوفه خشک از هر هکتار به دست می‌آید و نکته قابل توجه دیگر این است که محصول آن در زمانی بدست می‌آید که کمبود شدید علوفه وجود دارد. سوراکس هم محصول بسیار خوبی دارد، این بذر در هرهکتار ۱۵۰ تن علوفه سبز محصول می‌دهد، که این کشت در رامهرمز مورداستقبال کشاورزان قرار گرفته است.

خیلی از نقاط این شهرستان، استعداد بسیار زیادی جهت کشت نخیلات دارد، در این رابطه با توزیع ۴۵۰۰ پاجوش نخل بین کشاورزان منطقه این محصول را در ۲۵ هکتار زمین کشت نموده‌ایم.

ایجاد طرح جامع کشاورزی رامهرمز

برادر فقهی در مورد طرحهای آینده این مرکز اظهار داشت: این مرکز، آماده اجرای هر طرح کشاورزی در منطقه است و وزارت کشاورزی در این منطقه طرح مطالعاتی جامع توسعه کشاورزی و منابع طبیعی را در دست اجراء دارد.

وی در پایان به مشکلات این مرکز اشاره کرد و گفت: مشکلات مالی، مشکل اراضی کشاورزی که‌وضعیت آنها یکپارچه نیست و به صورت قطعات کوچک است، بلاتکلیف بودن وضع اراضی کشاورزی، کمبود آب که امیدواریم با حرکتهای اخیر مراکز خدمات کشاورزی این منطقه، مسئله آب هم حل شود، نبودن وسایل یدکی ماشین‌آلات کشاورزی و نیز چون این مراکز خدمات نوپا است، لذا کارکنان این‌گونه مراکز از نظر فنی به درجه مطلوبی نرسیده‌اند.

توضیح: این مرکز در رابطه با احیاء مراتع در نظر دارد ۱۳ هزار هکتار از اراضی منطقه را به صورت مرتع در بیاورد که تاکنون ۸ هزار هکتار از اراضی زیرکشت رفته و ۵ هزار هکتار دیگر در آینده به صورت مرتع درخواهد آمد.

افول ستاره‌ای از تبار پاکان در صبحدم طلوع خورشید فجر

صحنه‌ای از مراسم باشکوه تشییع پیکر پاک آیت‌الله قاضی نماینده امام وامام جمعه دزفول در شهر مقاوم دزفول .

آیت‌الله قاضی نماینده امام وامام جمعه دزفول درسال ۱۲۷۹ هجری‌شمسی درخانواده‌ای روحانی‌چشم بجهان گشود. وی پس‌ازمدتی به‌علت فوت‌پدر،سرپرستی خانواده را به‌عهده گرفت وباوجود فقر مادی به تحصیل خود ادامه داد. درد**وران تحصیل** از محضر اساتیدی چون سید عبدالمهدی قاضی وحاج شیخ محمد رضامعزی وجمعی از علماء وفقهای ارزنده مدرسه لرزاده تهران کسب فیض نمود وباشخصیتی چون مرحوم حاج میرزا محمد بیگدلی همدرس وهم مباحثه بود.

زمانی‌که جنبش انقلابی امت رنجدیده ایران علیه رژیم ستمشاهی به‌اوج خود نزدیک می‌شد، آیت‌الله‌قاضی محور اصلی فعالیت ومبارزه مردم دزفول بود. در سال ۴۲ به‌هنگام دستگیری امام بوسیله رژیم گذشته، وی مراتب اعتراض خودرا بوسیله تلگراف به تهران ارسال‌داشت ومسالها درمقام روحانی جلیل‌القدر وعالمی‌مجاهد درشهر مقاوم دزفول ایستادگی کرد ومردم‌را به استقامت‌وپایداری دربرابر شرارتهای دشمن بعثی فراخواند .

آیت‌الله قاضی، نقشی فعال وموثر در پشتیبانی از جبهه و جنگ وشرکت جوانان در جبهه‌ها داشت ویکی‌از نمایندگان مردم خوزستان درمجلس خبرگان بود .

پیکر پاک این مقام شامخ روحانیت وحافظ قرآن که هفته گذشته درپکی از بیمارستان‌های‌اهوازدارفانی‌را وداع گفت ،طی مراسم باشکوهی باشرکت قریب یکصد هزار نفر ازمردم غیور خوزستان، ازمسجد جامع اهوازتا گورستان شهیدآباد دزفول تشییع وبه‌خاک سپرده‌شد.

درمجلس ترحیم آیت‌الله سید مجدالدین‌قاضی که چهارشنبه گذشته‌درمحل شهدای محراب دزفول باحضور حجت‌الاسلام ناطق نوری نماینده رئیس جمهوری برگزار شد، برادر رفیق‌دوست وزیر سپاه،ائمه جمعه وجماعات استان خوزستان واستان مرکزی، آقای جنتی استاندار خوزستان، حجت‌الاسلام فارغ نماینده مردم دزفول در مجلس شورای اسلامی، مقامات نظامی و انتظامی وجمع کثیری ازمردم شهرهای مختلف‌خوزستان، حضورداشتند.

دراین مراسم نماینده رئیس جمهور طی سخنانی‌با اشاره به‌نقش موثر روحانیت درطول تاریخ از خدمات ارزنده آیت‌الله قاضی‌به‌اسلام درقبل وبعداز انقلاب،تجلیل کرد ودر رابطه بابعد مبارزاتی زندگی امام جمعه دزفول، گفت: مرحوم آیت‌الله قاضی‌در زمانی‌که شهر مقاوم‌دزفول آماج حملات موشکی وبمباران‌های هوائی صدامیان بود، درکنار مردم قهرمان این شهر دربرابر تجاوزات دشمن بعثی ایستادگی کرد .

اطلاعیه بمناسبت درگذشت آیت‌الله قاضی

درپی رحلت مجاهد بزرگوار آیت‌الله قاضی امام جمعه دزفول، اطلاعیه مشترکی ازسوی نماینده امام وامام جمعه اهواز واستاندار خوزستان صادرشد.

دربخشی ازاین اطلاعیه، آمده است: آیت‌الله‌حاج سید مجدالدین قاضی این اسوه مبارزه، مقاومت و تقوا که عمری را درخدمت به‌اسلام ومبارزه علیه دشمنان‌اسلام گذرانده بودند، درروز انقلاب اسلامی وروحانیت‌درافغانی را وداع گفتند وبه لقاء حق تعالی نائل آمدند و درجوار الطاف بیکران خداوند سبحان آرمیدند .

فقدان این عالم خستگی‌ناپذیر وروحانی جلیل‌القدر راکه حضور فعالشان در منطقه خونین خوزستان بشتوانه محکمی برای مقاومت مردم درصحنه ودلگرمی رزمندگان عزیز اسلام بود، به‌حضرت ولی عصر (عج) ونائب‌برحقش امام خمینی وامت شهیدپرور خصوصا مردم مقاوم دزفول وبازماندگان محترم آن فقید سعید تسلیت می‌گوئیم.

همچنین ازسوی فرمانداری و ادارات وارگان های خرمشهر، اطلاعیه‌ای در رابطه بادرگذشت مرحوم‌آیت‌الله سید مجدالدین قاضی انتشار یافت که درقسمتی از آن آمده است: رحلت‌مجاهد خستگی‌ناپذیر روحانی متقی و صابر فی‌سبیل‌الله حضرت آیت‌الله سید مجدالدین قاضی دزفولی راکه مقاومت دلیرانه‌اش‌درسنگرهای خونین‌دزفول سند افتخاری است برای اسلام وروحانیت، به‌امام زمان (عج)، امام امت وامت مسلمان کشورمان بخصوص مردم ایثارگر استان خوزستان تسلیت عرض‌نمودومواسیدامنت که‌خداوند متعال آن فقید بزرگوار را با اجداد مطهرشان محشور بدارد .

تلگرام تسلیت وزیر جهادسازندگی

همچنین به‌مناسبت درگذشت آیت‌الله قاضی امام‌جمعه دزفول، ازسوی برادر زنگنه وزیر جهاد سازندگی، تلگرام تسلیتی به‌حضور حجت‌الاسلام موسوی جزایری نماینده امام وامام جمعه اهواز، مخابره شد.

متن‌تلگرام تسلیت وزیر جهاد سازندگی به شرح زیر است :

انالله‌وانا‌الیه راجعون

جناب حجت‌الاسلام والمسلمین حاج آقای موسوی جزایری امام‌جمعه اهواز و نماینده محترم حضرت امام در خوزستان .

باعرض سلام وآرزوی طول عمر برای امام امت بدینوسیله رحلت‌عالم ربانی‌حضرت آیت‌الله سیدمجدالدین قاضی دزفولی طاب‌ثراه راکه استوانه مقاومت و مجاهد خستگی‌ناپذیر وهمیشه درسنگر کربلای دزفول بود و در چشم ودل‌مردم خوزستان جای داشت وباایستادگی بدون وقفه درسنگرنمازجمعه دزفول درزیر باران گلوله‌وموشک، بوته‌های دشمن بعثی وحامیان اورا جهت درهم‌شکستن روحیه مقاومت ودشمن ستیزی مردم قهرمان دزفول‌راناکام وبی‌اثر ساخت به پیشگاه امام زمان (عج) ونایب برحقش امام خمینی وبه جنابعالی وخانواده محترم عالم ربانی از طرف خود واعضای شورای مرکزی جهاد سازندگی‌وکلیه جهادگران سراسر کشور تسلیت عرض می‌نماید.

انشاءالله که بااجداد طاهرینش محشور گردید .

زنگنه ـ وزیر جهاد سازندگی

در رثای آیت‌الله قاضی

«حافظی از حافظان قرآن»

نخست روزکه طرح نهاد انسان بود
بنای عمر به بنیان سست ارکان بود
پس از توقف کوتاه کرد عزم رحیل
هرآنکه برسر خوانش دو روزه مهمان بود
گزید دست تحسر هرآنکه تا دم مرگ
به صید گاه تکاثر اسیر نسیان بود
گسست رشته پیوند دوستان حمیم
که مرگ موجب هجران جمع اخوان بود
مبند دل به سرائی که نیست جای قرار
کز ابتدای ورودت بنای پایان بود
وفا چه‌میطلبی‌زین‌جهان‌که‌ازتوگرفت
مصاحبی که به دردت تسلی جان بود
برفت ازبر ما آنکه سرو قامت او
به بوستان ولایت نهال ایمان بود
زمرگ خویش دل دردمند شهر شکست
که عمکسار ضعیفان و مستمندان بود
چراغ شرع فراراه کاروان می‌برد
اگرچه خویش زآیات حی سبحان بود
حیات خویش ... د در حمایت دین
که درسپاه نبی چون بلال وسلمان بود
اگرچه سن شریفش دشت از هشتاد
سرای پیر خرد سنگر جوانان بود
دمید روح شجاعت به جسم شهر قیام
مرید رهبر و همعهد پیر عرفان بود
امام جمعه ما سید مجدالدین قاضی
کسی که در پی مجد وعلای سامان بود
نرفت جز ره یزدان به زندگانی خویش
همیشه ورد زبانش کلام یزدان بود
نسیم دلکش قرآن هوای محفل او
چرا که حافظی از حافظان قرآن بود
همیشه برسر پیمان خویش با معبود
به حق نمونه مردان سخت پیمان بود
گهی به محضر معبود گرم استغفار
گهی به جبهه حق مونس دلیران بود
به زخم شهر مبارز نهاد مرهم مهر
شریک ماتم وشادی شهروندان بود
همیشه گرچه دعا بهر خستگان می‌کرد
به فکر چاره این خانه‌های ویران بود
اگر چه قامت سروش زجور چرخ خمید
پی گرفتن حق همچو تیغ بران بود
برای نصرت اسلام در برابر کفر
گرفته دست دعا وچو ابر گریان بود
اگرچه‌گردکهولت‌به‌لوح‌نطق‌نشست
بلال خوشرسخن ملت مسلمان بود
نبود در خور او این فضای دردآلود
نهال باروری از ریاض رضوان بود
روان او به شهیدان کربلا پیوست
که راستین خلف پاک آن شهیدان بود
طلوع فجر وافول ستاره‌ای چون او
بهار بود وخزانی که در زمستان بود
هزار و سیصد و شصت‌وچهار سال‌گذشت
زهجرت نبوی کاین زمان هجران بود
گریست چشم‌محقق‌به‌سوک چشمه عشق
که‌برمزارع نصرت نوید باران بود

شعر از : محمد صادق محقق مدرس مراکز تربیت معلم دزفول

جاده‌های خوزستان درایام نوروز زیر پوشش طرح آماده‌باش پلیس راه‌قرار می‌گیرد

بقیه از صفحه اول

صادر کنند تا در ارتباط با ایمنی هرکجا که به اداره راه مربوط می‌شود، اقدام فوری به عمل آید.

وی سپس متذکر شد: مردمی که به خارج‌ازشهر می‌روند، در اجرای کامل قوانین راهنمائی و رانندگی کوشش کنند و از سرعتهای زیاد و سبقتهائی که‌باعث تصادف می‌گردد و نیز از نشاندن بچه‌های کوچک در آغوش خود هنگام رانندگی خودداری و حتی‌المقدور سعی کنند در جاده‌های پرفتو آمد به تعلیم رانندگی نپردازند که خدای ناکرده این کار منجر به تصادف می‌شود. زیرا این جاده‌ها محل تمرین رانندگی و پیدا کردن تبحر نیست.

سرگرد نامداری آنگاه به لزوم افزایش تعداد مینی‌بوس در سطح استان اشاره کرد و ادامه داد: از مسئولین استان می‌خواهیم در مورد افزایش مینی‌بوس‌در سطح جاده‌ها اقدام نمایند. چون وقتی تعداد مینی‌بوسها اضافه شود، ما سعی می‌کنیم با قاطعیت جلوی وسایل نقلیه شخصی را بگیریم. زیرا رانندگان این وسایل‌در مقابل هیچکس مسئول نیستند و هر آن امکان دارد مسائلی به وجود بیاورند.

وی اضافه کرد: اخیرا مساله بیمه شدن مسافران اتوبوس مطرح شد که این عمل از نظر ما کارخوبی است. اما باید کاری کنیم که مسافران اتوبوس دچار حادثه نشوند تا منجر به کشته یا مجروح شدن آنها و در نتیجه پرداخت حق بیمه آنها شود یعنی علاج واقعه را قبل از وقوع‌باید کرد، تا این پولها در راههای‌دیگری از قبیل آموزش، ایمنی و احداث جاده‌ها مصرف شود.

وی سپس به برنامه زمان‌بندی اداره کل‌راه‌اشاره کرد و گفت: در سال ۶۴ باید پاسگاه پلیس راه‌مسجد سلیمان ـ شوشتر و سه‌راهی ایده ـ اصفهان تاسیس‌می‌شد، ولی تاکنون اقدامی در این جهت نشده است. از اینرو از اداره کل راه و ترابری خوزستان استدعا داریم حداقل‌برای سال ۶۵نسبت به احداث‌این‌پاسگاهها و نیز پاسگاه پلیس راه اهواز ـ آبادان اقدام کند.

همچنین از مسئولین می‌خواهیم جاده‌هائی را که‌در مسیر رفتو برگشت دارد، مانند اندیمشک ـ اهواز‌با مقداری تعمیرات جزئی و قابلوگذاری جهت عبورومرور وسائط نقلیه آماده نمایند.

فرمانده قرارگاه مرکزی پلیس راه استان خوزستان در پایان سخنانش، از شهدای اسلام به ویژه سرگرد محمودی‌فرمانده پلیس راه خرمشهر و نیزاستوارمهرابی که از همان روزهای اول جنگ در راه خدمت به اسلام و مسلمین جان خود را ایثار کردند و در این‌راه به شهادت‌رسیدند و نیز از شهید سروان ضیائی یکی‌دیگر از افسران پلیس راه که در راه انجام وظیفه به‌لقاءالله پیوست، تجلیل و قدردانی کرد.

نمایشگاه کشاورزی خوزستان در اهواز افتتاح شد

اهواز ـ خبرنگار اطلاعات: در اولین‌روز ازایام دهه فجر وسالروز ورود امام‌امت رهبر مستضعفان جهان به کشور اسلامی ایران ، نمایشگاه کشاورزی‌خوزستان که مشتمل بر غرفه‌های تحقیقات اصلاح بذرونهال ـ جنگل و مرتع ـ آفات و بیماریهای گیاهی و خاکشناسی است، باحضور آقای جنتی‌استاندارخوزستان وتنی چند از مقامات‌اجرائی این استان در اهوازافتتاح شد.

در مراسم افتتاح این نمایشگاه ،آقای جنتی استاندار خوزستان طی سخنانی ضمن بیان‌استعداد های کشاورزی خوزستان ، به روش صحیح‌بهره‌برداری از منابع آب وخاک اشاره کرد ، وتحقیقات در زمینه کشاورزی را مورد تاکید قرار داد.

گوشه‌ای از نمایشگاه کشاورزی خوزستان که با حضور استاندار و جمعی از مسئولان استان ،در اهواز گشایش یافت.

استاندار خوزستان در قسمتی دیگر از سخنان‌خود ضمن تقدیر اززحمات‌ارزنده کارشناسان کشاورزی وبا توجه به‌ابعاد آموزشی این نمایشگاه ،از مدیرکل کشاورزی خوزستان‌خواست ترتیبی اتخاذ کند تا دانش آموزان ودانشجویان ضمن بازدید از نمایشگاه ،باجنبه های آموزشی آن‌بیشتر آشنا شوند.

بهره‌برداری از ۳ طرح عمرانی درروستاهای خوزستان

اهواز ـ خبرگزاری جمهوری اسلامی : همزمان با چهارمین روز از دهه‌مبارک فجر ، بهره‌برداری از پلشهید دستغیب ، طرح آبرسانی شهید حمزه از توابع بخش شوش دانیال آغاز شد.

گزارش خبرنگار خبرگزاری جمهوری اسلامی ـ مرکز اهواز حاکیست : پل‌شهید دستغیب که‌برروی رودخانه شاوور احداث شده از نوع بتونی است و ۱۷ متر طول و۶متر ارتفاع دارد .

برای احداث این‌پل ، مبلغ یک میلیون و ۵۰۰ هزار ریال هزینه صرف شده است .

همچنین طرح‌آبرسانی شهید حمزه در دهستان حر ریاحی ازتوابع بخش شوش که مورد بهره‌برداری قرار گرفت ، جمعا مبلغ ۷ میلیون و ۶۵۰ هزار ریال هزینه داشته است .

بنابراین گزارش ، همزمان با بهره‌برداری این دو طرح ، کار تسطیح و شن‌ریزی خیابانهای روستای شهید حمزه به طول سه‌کیلومتر باصرف هزینه‌ای‌معادل یک میلیون و ۸۰۰ هزار ریال انجام شد . این سه طرح ، توسط جهادگران جهاد سازندگی استان خوزستان باتمام رسیده است .

راه‌اندازی ۲ کارخانه سنگ شکن در اهواز

اهواز ـ خبرگزاری جمهوری اسلامی : بهره‌برداری از دو کارخانه سنگ شکن شهرداری اهواز با حضور نماینده امام و امام جمعه اهواز و استاندار خوزستان آغاز شد.

این دو کارخانه سنگ شکن در شبانه روز قادرند ۱۶۰ تن سنگریزه‌های مورد نیاز مجتمع آسفالت شهید سلطانی وابسته بشهرداری اهواز را تامین کنند.

هزینه احداث و نصب این دوکارخانه، بالغبر۶۰۰ میلیون ریال است که از محل اعتبارات شهرداری اهواز تامین شده است

در مراسم بهره‌برداری از این دوکارخانه، شهردار اهواز و جمعی از کارکنان شهرداری این شهر نیز شرکت داشتند.

در سمینار انجمنهای اولیاء و مربیان آموزش و پرورش دشت آزادگان

روشهای اصولی تعلیم وتربیت از دیدگاه اسلام مورد بحث و بررسی قرار گرفت

سوسنگرد ـ خبرنگار اطلاعات : سمینار انجمنهای اولیاء و مربیان آموزش و پرورش‌دشت آزادگان با حضور کارشناس انجمن اداره کل آموزش و پرورش خوزستان ، مسئول آموزش و پرورش‌دشت‌آزادگان وجمع‌کثیری از اولیاء و مربیان این شهرستان در سالن دبستان آیت‌اللهکاشانی سوسنگرد تشکیل شد.

دراین سمینار ، معاون پژوهشی آموزش و پرورش درخصوص تعلیم وتربیت ، نقش خانواده در تربیت صحیح فرزندان،پیاده کردن فرهنگ اسلامی وروشهای اصولی دربرخورد بامسائل گوناگون تربیتی ،مطالبی بیان داشت .

درپایان این گردهمائی اولیاء و مربیان شرکت‌کننده درسمینار ، خواستار تقویت نقش تربیتی آموزشگاهها ونیز تخصیص بخشهایی از برنامه رسانه‌های‌گروهی بالاخص صدا و سیما به معرفی وشناسایی وظائف خانواده در تربیت فرزندان شدند.

به‌عنوان بهترین نمایشنامه

نمایشنامه «صبح‌فریب» از باغملک در جشنواره تئاتر دانش‌آموزی خوزستان روی صحنه می‌رود

باغملک ـ خبرنگار اطلاعات: به منظور انتخاب بهترین نمایشنامه از باغملک جهت شرکت در جشنواره تئاتر دانش‌آموزی استان خوزستان، نمایشنامه «صبح فریب» از بین چهار نمایشنامه شرکت کننده در مسابقه انتخاب شد.

نمایشنامه صبح فریب نوشته مهدی رضابدلی، کار گروه تئاتر شهید سلیمان خاطر دبیرستان آیت‌الله طالقانی باغملک وبه کارگردانی ابراهیم چهرازی است.

نمایشنامه‌های دیگری که در مسابقه شرکت کرده بودند به شرح زیر است:

«ولی‌الله به جبهه می‌رود» کار گروه تئاترخواهران ابوالعباس ـ «فصل دیگری» کار گروه تئاتر فجر مدرسه راهنمائی امیرکبیر باغملک ـ «میثم تمار» کار گروه تئاتر مدرسه راهنمائی شهید محمد منتظری هیرو.

یادداشت هفته

بقیه از صفحه اول

۱ـ امامت جمعه

این مقام، الهی و معنوی و دارای کرامت و اعتبار خاصی است، این مقام الهی در فردی متقی و آگاه به زمان‌و عالم‌به‌نام امام جمعه متجلی شده است و از سوئی دیگر، این مقام رسالتی به سنگینی کوه رابه دوش می کشد، درعمل نیز دیده‌ایم که‌امام جمعه غیر از ایراد خطبه و اقامه نماز جمعه، قلب جامعه و مصدر تصمیمات عامه و اجتماعی گردیده است و نیز مرجع وملجا دردها و مشکلات مردم است. اما آنچه که بعنوان وظیفه اول امام جمعه در رابطه با حفظ وحدت و نماز جمعه متجلی است، ایراد خطبه جهت آگاهی بخشیدن به مردم و سالم نگهداشتن جامعه از بی‌تفاوتیهاست که این مهم جزء با ارتقاء کیفی و پرمحتوانمودن خطبه‌ها و بیان جذاب و شیرین آن امکان‌پذیر نخواهد بود.

۲ـ مردم

مردم بعنوان عامل دوم‌این وحدت رسالت‌دیگری را بعهده دارند که آن حضور فعال و گسترده دراین مراسم باشکوه والهی است، لازم است مردم در قبال پرداختن به بعد مادی خویش در طول هفته، چند ساعتی را هم به بعد معنوی و درون‌سازی خود بپردازند که این امر پرداختن به بعد مادی را هم‌الهی و مقدس می کند و مهمتر آنکه به تعلیماتی که در مدرسه جمعه می آموزند، در طول هفته جامه عمل بپوشانند.

درگفت‌وگوی خبرنگار اطلاعات‌در اهواز با اعضای شورای مرکزی انجمن اسلامی دانشکده نفت،عنوان شد :

دانشجو باید بداند در شرایطی دارد تحصیل می کند که بهای این آرامش را رزمندگان سلحشور باخون خود پرداخته‌اند

عده‌ای از اعضای شورای مرکزی انجمن اسلامی‌دانشکده نفت در حال گفتگو باخبرنگار اطلاعات

کاروان راهیان نورمرطرح شد با اعزام ۲۵تن ازبرادران دانشجو و یکی از اساتید، به مرزهای شرقی کشورمان نشان داده‌اند که در تمام جبهه‌ها بویژه جبهه های جنگ همراه مردم هستند، و این مسئله قابل تقدیر است، زیرا دانشکده نفت از نظر تعداد افراد نسبت به دانشگاههای دیگر اندک است.

وی در قسمتی دیگر از سخنانش گفت : اینجانب از طرف برادران انجمنهای اسلامی اعلام می کنم که برادران حزب‌الله و نیروهای مکتبی این دانشکده آمادگی خود را جهت هرگونه مبارزه در جبهه‌های جنگ و یا در مرزهای شرقی کشور در رابطه با مواد مخدر که اخیرا حضرت آیت‌الله‌العظمی منتظری هم در این رابطه تاکید داشتند اعلام می کنند.

وی سپس به مسئله خودکفائی کشور در ارتباط با دانشگاه اشاره کردو گفت : مسئله تحقیق‌درمسائل علمی کمتر صورت می گیرد، بدلیل آنکه حجم درسها زیاد است، مخصوصا درسهای تئوری که از این نظر دانشجویان از کارهای تحقیقاتی باز می مانند و ما مصرانه خواستاریم که در حجم درسها تجدیدنظر شود.

وی همچنین بااشاره به مسئله دانشجویانی که‌به جبهه‌های جنگ می‌روند گفت : وقتی‌که این‌دانشجویان از جبهه برمی گردند، باهزار گونه مشکل برخورد می کنند، حتی ممکن است به آنها بگویند ترم شما حذف و شما نباید واحد بگذرانید! در صورتیکه ما آلان می بینیم در این وضعیت حساس کنونی، جبهه تنهامسئله اصلی ما است و از این نظر جایز می دانیم، سهمیه برادرانی که به جبهه‌می روند اضافه شود تا بتوانندبا آمدن به دانشگاه در ساختن مملکت کمک کنند.

آنگاه برادر سعیدی پیرامون تصمیم اخیر مجلس خبرگان گفت : انجمن اسلامی دانشکده نفت همگام با خیل عظیم امت ایثارگر کشورمان، تصمیم اخیر مجلس خبرگان مبنی‌بر انتخاب حضرت آیت‌الله العظمی منتظری بعنوان رهبر آینده انقلاب را تائید می کند و در اینجا اعلام می کنیم که مجلس خبرگان با این تصمیم بجای خود، آینده انقلاب را برای همیشه تضمین کرد.

اجلاس اوپک

برادر سعیدی در پایان این گفتگو به اجلاس‌اوپک اشاره کرد و گفت : چون این دانشکده وابسته به وزارت نفت و تنها موسسه آموزش عالی است که می تواند در رابطه با صنعت‌نفت بیش از دانشگاههای‌دیگر گام بردارد، به هیات دولت و وزارت نفت پیشنهاد می دهیم که از نظر علمی اوپک را تقویت کنند چون که تمام منابع تحقیقاتی کشورهای عضو اوپک از غرب است و این توطئه کاهش قیمت نفت دریای شمال که مسئله آن مطرح شده، اوپک نمی تواند به آن صورت رسیدگی کند، چون علاوه بروابستگی های سیاسی که کشورهای عضو اوپک دارند، وابستگی تحقیقاتی هم دارند، ودرتمام کشورهای عضو اوپک به‌استثناء ایران، مستشاران غرب فعالیت دارند و صنعت‌نفت آن کشورها را می گردانند و این نشاندهنده کمبود علمی اعضای اوپک است. بنابراین باعث می شود که اوپک نتواند تصمیم قاطع بگیرد.

ما پیشنهاد می کنیم به موازات کنفرانس اوپک که تشکیل می شود، کنفرانسی علمی از کارشناسان و دانشجویان که در رابطه با صنعت نفت هستند تشکیل شود و در آن نیروهای متعهد و کاردان که علم کافی دارند تحقیقات خود را در اختیار همه بگذارند تاوزنه محکمتری باشدبرای تصمیم‌گیریها. از اینرو لازم است کشور جمهوری اسلامی ایران پیشنهاد تشکیل این کنفرانس را به بقیه کشورهای عضو بدهد.

انقلاب فرهنگی دارد، وحدت حوزه و دانشگاه است‌و این مسئله حساس باید برای جامعه و دانشگاه ما جا بیفتد و نظام حوزه در دانشگاه به مفهوم واقعی پیاده شود.

وی افزود : یکسری واحدهائی برای دانشگاه گذاشته شده که بالاجبار این واحدها باید گذرانده‌شود. حالا بهچه کیفیتی، درچه مدت‌زمانی چقدر از اینها یاد گرفته می شود و چقدر از این علم بهره‌برداری می شود خدا می داند. مامی بینیم که در این مسئله‌دانشگاه راندمان کافی را ندارد و متخصصانی که از دانشگاه فارغ‌التحصیل می شوند، تقریبا در حد تکنیسین‌هستند.

همچنین مباحث علمی که در دروس دانشگاهی گنجانده می شود، باید چنان باشد که دانشجو ضمن رفتن در عمق مطلب، آنرا تجزیه و تحلیل کرده، بتواند بااستفاده از آن دردهای جامعه را حل کند. باید به‌این مسئله توجه شودو اعضای شورای عالی انقلاب‌فرهنگی

مسئله قانونی بودن انجمن های اسلامی مراکز آموزشی در پرده ابهام است

روی این مسئله بیشتر کارکنند و دانشگاهها رادرجریان بگذارند تا ما بتوانیم باعلمی که کسب می کنیم دردهای جامعه را با استفاده از آن حل نمائیم.

وی در قسمتی دیگر از سخنان خود ، مسئولیت های خطیر انجمنهای اسلامی را در دانشگاه یادآورشد و گفت : این مسئولیتها به چند دسته تقسیم می شود: یکی اینکه مسئولیت برخورد با مسائل سیاسی در دانشگاهها به عهده انجمنهای اسلامی است و اگر خطای سیاسی در دانشگاه صورت بگیرد ، تنهاکاتالی‌که می‌تواند ازآن جلوگیری و ابتداء از موضع ـ ارشادی باآن برخورد کند، انجمنهای اسلامی هستند، و کلا انجمنهای اسلامی در جو دانشگاه و در تمام مسائل دانشگاه حتی مسائلی که در سطح مدیریت می گذرد ،باید برآنهااشراف داشته باشد وبانظر سازنده بتواند اهداف متعالی را در دانشگاه پیاده کند.مسئولیت خطیر دیگر، مسئولیت درسی دانشجویان انجمن های اسلامی است که باید در طول فعالیت اسلامی خود به مسئله درسی هم توجه داشته باشند. همچنین باید در مسائل اجتماعی جامعه هم فعالانه شرکت کنند.

برادر سیاح همچنین به مشکلاتی که انجمنهای اسلامی باآن روبرو هستند، اشاره کرد و گفت : مادر سطح کل جامعه بامسئله جوغالب تخصص برتعهدروبرو هستیم که این جو باید شکسته شود. ما باید در کنار تخصص، تعهد داشته باشیم. زیرا اینها دوبال هستند که می تواند جامعه را به تعالی برساند.

مسئله دیگری که هست، مسئله قانونی بودن انجمنهای اسلامی مراکز آموزشی است که‌باید ازطریق مجلس و وزارت کشور ابلاغ شود، ولی متاسفانه این مسئله درپرده ابهام است و ما اینرا مصرانه خواستاریم که هرچه سریعتر وزارت کشوربااهماهنگی مجلس شورای اسلامی، به انجمنهای اسلامی مراکز آموزشی رسمیت بدهند .

مسئله دیگر، مسئله مدیریت در دانشگاه است، ما می بینیم درچاهشی مدیریت در کنار نیروهای حزب‌الله و همگام باآنها در صحنه است و مسائل آنها را دنبال می کند و به کمک هم مسائل را حل می کنند و نیز در جائی می بینیم که مدیریت هیچ هماهنگی با نیروهای حزب‌اللهی و انجمنهای اسلامی ندارد، منجمله در اینجا که ما مصرانه خواستاریم مسئولین به‌این درد دل نیرو های حزب‌الله در دانشگاه توجه کنند.

میزان همکاری دانشکده باجنگ تحمیلی

آنگاه برادر محسن یکی دیگر از اعضای شورا در رابطه با میزان همکاری دانشکده با جنگ تحمیلی اظهار داشت : از آغاز جنگ، برادران متعهد و مومن این دانشکده پیام امام امت را لبیک گفته و در این مسئله شرکت فعال داشته‌اند و در جریان تعطیلی دانشگاهها در موقع انقلاب فرهنگی عده بسیاری از دانشجویان دانشکده نفت در جبهه‌ها حضور یافتند و در این رابطه ۱۳ نفر از این برادران به فیض شهادت نائل آمدند.

وی افزود : دانشجویان دانشکده نفت همراه و همگام با مردم دراین موضع سیاسی که بعنوان

شهدای جنگ

پیوند خبردار اطلاعات: پیکرهای پکوتکگون دو تن از پاسداران اسلام به نامهای شهید نعمت‌الله شیوه‌ای و شهید ابراهیم طیبی‌نژاد که در مصاف با بعثیون کافر به شهادت رسیدند، برروی دوش امت حزب‌الله بهبهان تشییع شد.

مشایعت کنندگان ، درطول مسیر پاسردادن شعارهای برادر شهیدم ، شهادت مبارک و جنگ، جنگ تاپیروزی، پیکرهای پاک این شهیدان را تا گلزار شهدای بهبهان تشییع کردند و درآنجا بخاک سپردند.

رامهرمز ـ خبرنگار اطلاعات : پیکر پاک پاسدار شهید محمد احمدی که درجبهه‌های نبرد حق علیه‌باطل درمصاف با بعثیون صدام به شهادت رسید ، باحضور امت حزب‌الله رامهرمز ، روحانیون، مسئولین ادارات وارگانها و نیروهای نظامی به طرز باشکوهی از محل مسجد علامه طباطبائی این شهر تشییع شد و ازآنجا جهت دفن به زادگاهش دهستان ابوالفارس انتقال‌یافت و طی مراسم خاصی به خاک سپرده شد .

درگفت‌وگوی خبرنگار اطلاعات‌در اهواز با اعضای شورای مرکزی انجمن اسلامی دانشکده نفت،عنوان شد :

دانشجو باید بداند در شرایطی دارد تحصیل می کند که بهای این آرامش را رزمندگان سلحشور باخون خود پرداخته‌اند

عده‌ای از اعضای شورای مرکزی انجمن اسلامی‌دانشکده نفت در حال گفتگو باخبرنگار اطلاعات

کاروان راهیان نورمرطرح شد با اعزام ۲۵تن ازبرادران دانشجو و یکی از اساتید، به مرزهای شرقی کشورمان نشان داده‌اند که در تمام جبهه‌ها بویژه جبهه های جنگ همراه مردم هستند، و این مسئله قابل تقدیر است، زیرا دانشکده نفت از نظر تعداد افراد نسبت به دانشگاههای دیگر اندک است.

وی در قسمتی دیگر از سخنانش گفت : اینجانب از طرف برادران انجمنهای اسلامی اعلام می کنم که برادران حزب‌الله و نیروهای مکتبی این دانشکده آمادگی خود را جهت هرگونه مبارزه در جبهه‌های جنگ و یا در مرزهای شرقی کشور در رابطه با مواد مخدر که اخیرا حضرت آیت‌الله‌العظمی منتظری هم در این رابطه تاکید داشتند اعلام می کنند.

وی سپس به مسئله خودکفائی کشور در ارتباط با دانشگاه اشاره کردو گفت : مسئله تحقیق‌درمسائل علمی کمتر صورت می گیرد، بدلیل آنکه حجم درسها زیاد است، مخصوصا درسهای تئوری که از این نظر دانشجویان از کارهای تحقیقاتی باز می مانند و ما مصرانه خواستاریم که در حجم درسها تجدیدنظر شود.

وی همچنین بااشاره به مسئله دانشجویانی که‌به جبهه‌های جنگ می‌روند گفت : وقتی‌که این‌دانشجویان از جبهه برمی گردند، باهزار گونه مشکل برخورد می کنند، حتی ممکن است به آنها بگویند ترم شما حذف و شما نباید واحد بگذرانید! در صورتیکه ما آلان می بینیم در این وضعیت حساس کنونی، جبهه تنهامسئله اصلی ما است و از این نظر جایز می دانیم، سهمیه برادرانی که به جبهه‌می روند اضافه شود تا بتوانندبا آمدن به دانشگاه در ساختن مملکت کمک کنند.

آنگاه برادر سعیدی پیرامون تصمیم اخیر مجلس خبرگان گفت : انجمن اسلامی دانشکده نفت همگام با خیل عظیم امت ایثارگر کشورمان، تصمیم اخیر مجلس خبرگان مبنی‌بر انتخاب حضرت آیت‌الله العظمی منتظری بعنوان رهبر آینده انقلاب را تائید می کند و در اینجا اعلام می کنیم که مجلس خبرگان با این تصمیم بجای خود، آینده انقلاب را برای همیشه تضمین کرد.

اجلاس اوپک

برادر سعیدی در پایان این گفتگو به اجلاس‌اوپک اشاره کرد و گفت : چون این دانشکده وابسته به وزارت نفت و تنها موسسه آموزش عالی است که می تواند در رابطه با صنعت‌نفت بیش از دانشگاههای‌دیگر گام بردارد، به هیات دولت و وزارت نفت پیشنهاد می دهیم که از نظر علمی اوپک را تقویت کنند چون که تمام منابع تحقیقاتی کشورهای عضو اوپک از غرب است و این توطئه کاهش قیمت نفت دریای شمال که مسئله آن مطرح شده، اوپک نمی تواند به آن صورت رسیدگی کند، چون علاوه بروابستگی های سیاسی که کشورهای عضو اوپک دارند، وابستگی تحقیقاتی هم دارند، ودرتمام کشورهای عضو اوپک به‌استثناء ایران، مستشاران غرب فعالیت دارند و صنعت‌نفت آن کشورها را می گردانند و این نشاندهنده کمبود علمی اعضای اوپک است. بنابراین باعث می شود که اوپک نتواند تصمیم قاطع بگیرد.

ما پیشنهاد می کنیم به موازات کنفرانس اوپک که تشکیل می شود، کنفرانسی علمی از کارشناسان و دانشجویان که در رابطه با صنعت نفت هستند تشکیل شود و در آن نیروهای متعهد و کاردان که علم کافی دارند تحقیقات خود را در اختیار همه بگذارند تاوزنه محکمتری باشدبرای تصمیم‌گیریها. از اینرو لازم است کشور جمهوری اسلامی ایران پیشنهاد تشکیل این کنفرانس را به بقیه کشورهای عضو بدهد.

انقلاب فرهنگی دارد، وحدت حوزه و دانشگاه است‌و این مسئله حساس باید برای جامعه و دانشگاه ما جا بیفتد و نظام حوزه در دانشگاه به مفهوم واقعی پیاده شود.

وی افزود : یکسری واحدهائی برای دانشگاه گذاشته شده که بالاجبار این واحدها باید گذرانده‌شود. حالا بهچه کیفیتی، درچه مدت‌زمانی چقدر از اینها یاد گرفته می شود و چقدر از این علم بهره‌برداری می شود خدا می داند. مامی بینیم که در این مسئله‌دانشگاه راندمان کافی را ندارد و متخصصانی که از دانشگاه فارغ‌التحصیل می شوند، تقریبا در حد تکنیسین‌هستند.

همچنین مباحث علمی که در دروس دانشگاهی گنجانده می شود، باید چنان باشد که دانشجو ضمن رفتن در عمق مطلب، آنرا تجزیه و تحلیل کرده، بتواند بااستفاده از آن دردهای جامعه را حل کند. باید به‌این مسئله توجه شودو اعضای شورای عالی انقلاب‌فرهنگی

مسئله قانونی بودن انجمن های اسلامی مراکز آموزشی در پرده ابهام است

روی این مسئله بیشتر کارکنند و دانشگاهها رادرجریان بگذارند تا ما بتوانیم باعلمی که کسب می کنیم دردهای جامعه را با استفاده از آن حل نمائیم.

وی در قسمتی دیگر از سخنان خود ، مسئولیت های خطیر انجمنهای اسلامی را در دانشگاه یادآورشد و گفت : این مسئولیتها به چند دسته تقسیم می شود: یکی اینکه مسئولیت برخورد با مسائل سیاسی در دانشگاهها به عهده انجمنهای اسلامی است و اگر خطای سیاسی در دانشگاه صورت بگیرد ، تنهاکاتالی‌که می‌تواند ازآن جلوگیری و ابتداء از موضع ـ ارشادی باآن برخورد کند، انجمنهای اسلامی هستند، و کلا انجمنهای اسلامی در جو دانشگاه و در تمام مسائل دانشگاه حتی مسائلی که در سطح مدیریت می گذرد ،باید برآنهااشراف داشته باشد وبانظر سازنده بتواند اهداف متعالی را در دانشگاه پیاده کند.مسئولیت خطیر دیگر، مسئولیت درسی دانشجویان انجمن های اسلامی است که باید در طول فعالیت اسلامی خود به مسئله درسی هم توجه داشته باشند. همچنین باید در مسائل اجتماعی جامعه هم فعالانه شرکت کنند.

برادر سیاح همچنین به مشکلاتی که انجمنهای اسلامی باآن روبرو هستند، اشاره کرد و گفت : مادر سطح کل جامعه بامسئله جوغالب تخصص برتعهدروبرو هستیم که این جو باید شکسته شود. ما باید در کنار تخصص، تعهد داشته باشیم. زیرا اینها دوبال هستند که می تواند جامعه را به تعالی برساند.

مسئله دیگری که هست، مسئله قانونی بودن انجمنهای اسلامی مراکز آموزشی است که‌باید ازطریق مجلس و وزارت کشور ابلاغ شود، ولی متاسفانه این مسئله درپرده ابهام است و ما اینرا مصرانه خواستاریم که هرچه سریعتر وزارت کشوربااهماهنگی مجلس شورای اسلامی، به انجمنهای اسلامی مراکز آموزشی رسمیت بدهند .

مسئله دیگر، مسئله مدیریت در دانشگاه است، ما می بینیم درچاهشی مدیریت در کنار نیروهای حزب‌الله و همگام باآنها در صحنه است و مسائل آنها را دنبال می کند و به کمک هم مسائل را حل می کنند و نیز در جائی می بینیم که مدیریت هیچ هماهنگی با نیروهای حزب‌اللهی و انجمنهای اسلامی ندارد، منجمله در اینجا که ما مصرانه خواستاریم مسئولین به‌این درد دل نیرو های حزب‌الله در دانشگاه توجه کنند.

میزان همکاری دانشکده باجنگ تحمیلی

آنگاه برادر محسن یکی دیگر از اعضای شورا در رابطه با میزان همکاری دانشکده با جنگ تحمیلی اظهار داشت : از آغاز جنگ، برادران متعهد و مومن این دانشکده پیام امام امت را لبیک گفته و در این مسئله شرکت فعال داشته‌اند و در جریان تعطیلی دانشگاهها در موقع انقلاب فرهنگی عده بسیاری از دانشجویان دانشکده نفت در جبهه‌ها حضور یافتند و در این رابطه ۱۳ نفر از این برادران به فیض شهادت نائل آمدند.

وی افزود : دانشجویان دانشکده نفت همراه و همگام با مردم دراین موضع سیاسی که بعنوان

شهدای جنگ

پیوند خبردار اطلاعات: پیکرهای پکوتکگون دو تن از پاسداران اسلام به نامهای شهید نعمت‌الله شیوه‌ای و شهید ابراهیم طیبی‌نژاد که در مصاف با بعثیون کافر به شهادت رسیدند، برروی دوش امت حزب‌الله بهبهان تشییع شد.

مشایعت کنندگان ، درطول مسیر پاسردادن شعارهای برادر شهیدم ، شهادت مبارک و جنگ، جنگ تاپیروزی، پیکرهای پاک این شهیدان را تا گلزار شهدای بهبهان تشییع کردند و درآنجا بخاک سپردند.

رامهرمز ـ خبرنگار اطلاعات : پیکر پاک پاسدار شهید محمد احمدی که درجبهه‌های نبرد حق علیه‌باطل درمصاف با بعثیون صدام به شهادت رسید ، باحضور امت حزب‌الله رامهرمز ، روحانیون، مسئولین ادارات وارگانها و نیروهای نظامی به طرز باشکوهی از محل مسجد علامه طباطبائی این شهر تشییع شد و ازآنجا جهت دفن به زادگاهش دهستان ابوالفارس انتقال‌یافت و طی مراسم خاصی به خاک سپرده شد .

۲۲ کارگر نمونه اهواز، جایزه گرفتند

اهواز ـ خبر گزاری جمهوری اسلامی :

درچهارمین روز از دهه‌مبارکه فجر، طی مراسمی باحضور حجت‌الاسلام موسوی جزایری نماینده امام و امامجمعه اهواز و آقای جنتی استاندار خوزستان، ۲۲ تن از کارگران نمونه شهرداری اهواز معرفی شدند .

گزارش خبرنگار خبرگزاری جمهوری اسلامی مرکز اهواز حاکیست: دراین مراسم که جمعی از مقامات استان وکارگران شهرداری شرکت داشتند،پس از تلاوت آیاتی از کلام‌الله مجید و ارائه گزارشی از سوی شهردار اهوازدرخصوص‌فعالیت عمرانی‌وخدماتی این‌شهرداری، آقای جنتی استاندار خوزستان، طی سخنانی از تلاش ارزنده پرسنل شهرداری درارائه خدمات به مناطق محروم شهر اهواز تقدیرکرد.

وی افزود :انقلاب اسلامی تارسیدن به اهدافایده‌آل خود راهدور ودرازی دارد وآنچه جمهوری اسلامی میخواهد، ایجاد فضای آموزشی، آب و برق و سایر امکانات رفاهی برای نقاط محروم است و محرومیت‌های موجود ناشی از سیاست‌گذاری های غلط عوامل رژیم منحط شاه بوده که جمهوری اسلامی، علیرغم‌جنگ تحمیلی، می‌کوشد بهموازات‌ادامه جنگ‌تا کسب‌پیروزی نهائی، بهدادن خدمات رفاهی به مناطق محروم ادامه دهد.

در پایان این مراسم، ضمن‌معرفی ۲۲کارگر نمونه، جوائزی به آنان اهداء شد.

براساس این گزارش، اسامی کارگران نمونه شهرداری اهواز به‌این شرح است: غفور بابائی ، ولی‌محمدحسن‌زاده، حمدان‌بنی‌صباحی، صلح جویزاوی ، هوشنگ تونی، سید طهماسب آئینه، جمعه احمدی،شامر کعب‌نژاد ،ذیاب لویمی ، مزبان شولی ، علی‌منیعاوی ، رسول میرزائی، شکرالله دشتیابی، علی عزیزی،نعمت‌الله اصغرزاده، راهدار یاری‌زاده، بختیار الوندی ، مزیز ابراهیمپور، فریدون پشمفروش ، علی‌تیموری‌زاده ، علی جلالی و امیرقلی عیسوند.

چگونگی مشارکت بیشتر مردم در امر بازسازی و نوسازی مناطق جنگی مورد تاکید قرار گرفت

اهواز ـ خبرنگار اطلاعات : گردهمائی‌مسئولین ستادهای معین مستقر در خوزستان با حضور برادر شهبازی سرپرست بنیاد مسکن انقلاب اسلامی خوزستان وبرادر دهقانی قائم‌مقام بنیاد در دفتر بنیاد مسکن انقلاب اسلامی دشت آزادگان برگزار شد .

دراین گردهمائی ، بعد از تلاوت آیاتی ازکلام‌الله مجید ، برادر شهبازی ضمن تشریح سیاست بازسازی ونوسازی مناطق جنگی در مورد روستاهائی که کار بازسازی و نوسازی آنها تمام شده است و دردهه مبارک فجر باید به روستائیان تحویل داده شود ، مطالبی بیان داشت .

آنگاه برادران مسئول ضمن ارائه عملکرد ستادهای معین مستقر در خوزستان پیرامون مشکلات موجود و چگونگی مشارکت بیشتر مردم درامر بازسازی و نوسازی مناطق جنگی مطالبی بیان داشتند .

سپس برادر شهبازی باجمع‌بندی مطالب مطرح شده درجلسه، رهنمودهای لازم را در خصوص هماهنگی لازم و مشارکت بیشتر مردم درکارها ارائه داد و از کلیه برادران حاضر در جلسه خواست که تلاش بیشتری در جهت خواسته‌های مردم و مشارکت بیشتر آنها در امر بازسازی بکنند

سمینار شرکتهای تعاونی غیرکارگری

● سمینار یک روزه تعاونی‌های غیرکارگری‌شهرستان شادگان با حضور ۲۰ تن از مدیران عامل، بازرسان، هیات‌های مدیره و حسابداران این تعاونیها تشکیل شد.

در این سمینار، ضمن آموزش مدیران تعاونی‌ها در زمینه مسائل حقوقی، مالی و اجرائی در چهارچوب قانون شرکتهای تعاونی، به سئوالات و انتقادات حاضرین در جلسه توسط کارشناسان مدیریت تعاون شهری استان خوزستان پاسخ داده شد.

عملکرد مدیریت تعاون شهری خوزستان

● در جهت توسعه کمی‌وکیفی تعاونیهای شهری خوزستان، طی یکماهه گذشته با حضور فعال امت شهید پرور خوزستان و همکاری ماموران مدیریت تعاون‌شهری خوزستان، بالغ بر ۲۷۸۰ نفردرجریان آموزشهای عمومی و تخصصی تعاون قرار گرفته‌اند و بیش از ۲۰۷ مورد بررسی و بازدید تعاونی و افزون بر ۵۰۰مورد رسیدگی به مدارک حقوقی و اجرائی صورت گرفته است.

براساس همین گزارش، هم‌اکنون تعداد ۶۰۰ شرکت تعاونی باسرمایه‌بیش از ۵۷۴۴۴۳۹۱۸ ریال‌درخوزستان وجود دارد و ۱۷۲۹۷۸ نفر تحت پوشش این تعاونیها هستند.

ساختمان ۲۵ واحدمسکونی در یك روستا پایان یافت

در پنجمین روز از دهه‌فجر انقلاب اسلامی ، عملیات ساختمانی بیست وپنج واحد مسکونی روستای مهاجرین بخش شوش از توابع شهرستان دزفول با صرف هزینه‌ای بالغ بربیست‌وهفت میلیون ودویست وچهل‌هزار ریال به‌اتمام رسید و مورد بهره‌برداری قرار گرفت.

واحدهای مسکونی مذکور بهمت‌وتلاش ستادبازسازی بنیاد مسکن انقلاب اسلامی شهرهای تهران و دزفول با متراژ دو هزار و هشتصد و دوازده متر مربع زیر بنا ساخته شده است وهرواحد مسکونی آن یک تا سه‌اطاق دارد و با توجه به شرایط شغلی روستائیان دارای دو حیاط جهت پرورش دام بنا گردیده است .

در سمینار یک روزه‌مسئولین ادارات پست استان خوزستان

مسائل و مشکلات ادارات‌پست استان خوزستان مورد بحث و بررسی قرار گرفت

اهواز ـ خبرنگار اطلاعات : بمنظور بررسی مسائل و مشکلات پستی و اداری اداره پست اهواز و شهرستان های تابع استان خوزستان سمینار یک روزه‌ای باحضور مسئولین ادارات پست خوزستان در محل اداره کل پست خوزستان تشکیل شد .

دراین سمینار برادر جعفری سرپرست اداره‌کل پست استان خوزستان طی سخنانی به تشریح چگونگی فعالیت ادارات پست خوزستان پرداخت و با اشاره به حضور نیرو های رزمنده در جبهه اظهار داشت : مسائل جنگ باید در ادارات زنده بماند و باتوجه به بخشنامه نخست وزیر،باید حداکثر توان خود را جهت تهیه تدارکات و اعزام نیرو به جبهه ها به کار بگیریم .

وی در بخشی دیگر از سخنانش با استناد به یکی از آیات سوره انفال ، مراتب دارا بودن تقوی را یادآورشد و رعایت آنرا در امور یادآور شد .

سپس با بررسی و تبادل نظر جهت سرعت بخشیدن در ارسال مرسولات به مقصد "تهران مقرر شد" که ساعت‌ورود پست به شهرستان های مسجد سلیمان ـ شوشتر ، شادگان، ماهشهر ، آبدان ، رامهرمز و سوسنگرد ساعت ۱۱ صبح باشد ، که بدین ترتیب پست‌های به‌مقصد تهران ۲۴ ساعت زودتر به مقصد میرسد .

در ادامه سمینار ، درباره موضوعات مختلف از قبیل تنظیم بودجه ، مسائل و مشکلات آمار ، ساختمان،کارگزینی و سایر مسائل اداری بحث‌وتبادل‌نظر به عمل آمد که در مورد هریک تصمیم مقتضی اتخاذ شد .

نوبت اول

آگهی حصر وراثت

پرونده ۶۴ر۵۹۳ مدنی

آقای محمدرضا خاکی‌پور دارای شناسنامه شماره ۱۰۳۴ آبادان فرزند علی ازاین دادگاه‌درخواست گواهی حصروراثت نموده وچنین توضیح داده که مرحوم ۶۴ر۹ر۳۰ در شوشتر اقامتگاه دائمی خود بدرود زندگی گفته وزنه آنمرحوم منحصر امت به ۱ـ متقاضی بمشخصات فوق (پسر متوفی)۲ـ رباب‌خاکی پور بشناسنامه۲۲۱۸آبادان ۳ـ مهین خاکی‌پور‌بشناسنامه ۵۵ آبادان ۴ـ ناهید خاکی‌پور بشناسنامه ۷۳۲ آبادان ۵ـ کبری خاکی‌پور بشناسنامه ۱۲۹۳آبادان۶ـصغری خاکی‌پور بشناسنامه ۲۲۲۷ آبادان (دختران‌متوفی)۷ـ خدیجه جوکاری بشناسنامه ۱۸۰ (زوجه متوفی)خانون خاکی‌پور بشناسنامه ۹۳۷۳ شوشتر (مادر متوفی)ولاغیر اینک باانجام تشریفات مقدماتی درخواست مزبور را در سه‌نوبت‌پی‌درپی ماهی‌یک‌مرتبه‌آگهی‌مینماید ناهر کس اعتراض دارد ویاوصیتنامه‌ای از متوفی نزد او باشد از تاریخ نشر نخستین آگهی ظرف سه ماه به‌دادگاه‌تقدیم داردوالا گواهی صادر وهر وصیتنامه جزسری‌ورسمی که‌بعد ازاین موعد ابراز شود از درجه اعتبار ساقط وبلااثر خواهد بود.

دادرس دادگاه صلح مستقل شوشتر ـ شیخی

آ ـ ش ۶۸۷۴

آگهی حصر وراثت

بانو رخساره عباسی بشناسنامه ۵ موالید متولد ۱۳۱۰ درخواست گواهی حصر وراثت باین دادگاه تقدیم که بشماره ۶۴ر۱۲۹۴ ثبت و توضیح داده‌است که مرحوم سید مجتبی موسوی بشناسنامه ۶۹۱ متولد ۱۳۱۰ درتاریخ ۱۰ر۱۰ر۱۳۶۰ در اقامتگاه دائمی خود زنجان فوت و وراث حین‌الفوت عبارتند از :

۱ـ متقاضیه (همسر متوفی) ۲ـ سیده رقیه ۳ـ سیده فاطمه ۴ـ سیده معصومه ۵ـ سیده زهرا ۶ـسیده حسنیه شهرت‌همگی موسوی (دختران متوفی)میباشند.

مراتب سه‌نوبت متوالی ماهی یکمرتبه‌در روزنامه کثیرالانتشار آگهی میگردد. چنانچه اعتراضی بوده و وصیتنامه‌ای از متوفی نزد کسی باشد ظرف سه ماه از تاریخ نخستین آگهی بدفترداگاه تقدیم والا پس‌از گذشتن مدت مقرر گواهی صادر خواهدشد و هر وصیتنامه‌ای جز (رسمی و سری) ابراز بشود ازدرجه اعتبار ساقط است .

نوبت اول آگهی ۲۰ر۱۱ر۶۴
نوبت دوم آگهی ۲۰ر۱۲ر۶۴
نوبت سوم آگهی ۲۰ر۱ر۶۵

رئیس شعبه سوم محاکم عمومی‌صلح‌زنجان ـ جوادخانی

آ ـ ش ۶۸۹۹

نوبت اول

آگهی حصر وراثت

بانو زکیه غریاوی فرزند تجن به شناسنامه ۵۴۹ متولد ۱۳۱۴ رامهرمز از این دادگاه درخواست گواهی حصروراثت نموده و چنین توضیح داده که مرحوم یابرعبادی فرزند طهیر بشناسنامه ۴۲ متولد ۱۳۰۵ رامهرمز درتاریخ ۱۶ر۳ر۶۴ در رامهرمز محل اقامت دائمیش فوت نموده و ورثه حین‌الفوت آن مرحوم عبارتند از ۱ـ زکیه‌غریاوی به مشخصات فوق (متقاضیه و زوجه دائمه متوفی) ۲ـ حاتم عبادی فرزند یابر به شناسنامه ۱۲۰متولد ۱۳۴۷ رامهرمز۳ـ منصور عبادی فرزند یابر بشناسنامه ۶۹ متولد ۱۳۴۲ رامهرمز ۴ـ رشید عبادی فرزند یابر بشناسنامه ۱۱۴ متولد ۱۳۵۰ رامهرمز ۵ـ نصراله عبادی فرزند یابر بشناسنامه۳۵۲۳ متولد ۱۳۵۸ رامهرمز (پسران متوفی) ۶ـ کتایون عبادی فرزند یابر بشناسنامه ۲ متولد ۱۳۴۰ رامهرمز ۷ـ نزهت عبادی فرزند یابر بشناسنامه ۱۰۹ متولد ۱۳۴۷ رامهرمز ۸ـ انیسه عبادی فرزند یابر بشناسنامه ۱۱۰ متولد ۱۳۵۱ رامهرمز۹ـ خاتون عبادی فرزندیابر بشناسنامه ۳ متولد ۱۳۵۳ رامهرمز ۱۰ـ مجیده عبادی فرزندیابر بشناسنامه ۷ متولد ۱۳۵۹ رامهرمز (دختران متوفی) ۱۱ـ طهیر عبادی فرزندیاراله بشناسنامه ۶۶۳ متولد ۱۲۸۸ رامهرمز (پدر متوفی) ۱۲ـ عاشور خانم عبادی‌فرزندرمیض بشناسنامه۶۶۴ متولد ۱۲۸۸رامهرمز (مادر متوفی) ولاغیر .

اینک‌باانجام تشریفات مقدماتی درخواست مزبور رادرسه نوبت پی‌درپی ماهی یکمرتبه آگهی مینماید تا هرکسی اعتراضی دارد ویا وصیتنامه از متوفی نزد اوباشد از تاریخ نشر نخستین آگهی ظرف سه‌ماه به دادگاه تقدیم دارد والا گواهی صادر و هر وصیتنامه جز سری و رسمی که بعداز این موعد ابراز شود از درجه اعتبار ساقط وبلااثر خواهد بود .

رئیس دادگاه صلح مستقل رامهرمز ـ دیدحیان

آگهی فقدان سند مالکیت

آقای علیرضا رئیسی‌حسنی به موجب‌استشهادیه مصدق مورخه ۶۴ر۹ر۲۷ اعلام نموده که سند مالکیت ششدانگ پلاک بیست فرعی از ۲۷۶۱ واقع در بخش۹ آبادان مورد ثبت ۴۴۸۲ صفحه ۱۰۶ دفتر ۳۰ ملکی وی که برابر سند رهنی ۹۵۴۸ـ ۱۴ر۴ر۵۸ دفترخانه ۶۳ آبادان در قبال مبلغ دومیلیون ریال نزد شرکت‌ملی نفت ایران در رهن است به علت وقوع جنگ تحمیلی مفقود گردیده و درخواست صدور سند مالکیت المثنی نموده لذا در اجرای تبصره یک ماده ۱۲۰ آئین‌نامه قانون ثبت مراتب در دو نوبت به تاریخ های زیرآگهی تا هرکس مدعی انجام معامله یا وجود سند مالکیت مزبور نزد خود باشد از تاریخ انتشار نوبت‌دوم آگهی ظرف دوروز اعتراض خود را کتبا به این اداره تسلیم و رسید دریافت دارد در غیر اینصورت سند مالکیت المثنی بنام مالک صادر خواهد شد وسند مالکیت‌اولیه از درجه اعتبار ساقط می‌گردد.

نوبت اول یکشنبه ۲۰ر۱۱ر۶۴
نوبت‌دوم چهارشنبه ۳۰ر۱۱ر۶۴

خسروتیا
رئیس ثبت آبادان مستقر در بهبهان

نوبت اول

آگهی حصر وراثت

بانو زکیه غریاوی فرزند تجن به شناسنامه ۵۴۹ متولد ۱۳۱۴ رامهرمز از این دادگاه درخواست گواهی حصروراثت نموده و چنین توضیح داده که مرحوم یابرعبادی فرزند طهیر بشناسنامه ۴۲ متولد ۱۳۰۵ رامهرمز درتاریخ ۱۶ر۳ر۶۴ در رامهرمز محل اقامت دائمیش فوت نموده و ورثه حین‌الفوت آن مرحوم عبارتند از ۱ـ زکیه‌غریاوی به مشخصات فوق (متقاضیه و زوجه دائمه متوفی) ۲ـ حاتم عبادی فرزند یابر

دستگاههای هشداردهندهٔ اتوماتیک در برابر سلاح‌های شیمیایی دشمن، به‌مرحله بهره‌برداری رسید

اهواز ـ خبرگزاری جمهوری اسلامی:
با تلاش نیروهای حزب‌اللهی متخصص، دستگاه‌های هشداردهنده اتومانیک که در برابر انواع سلاح‌های شیمیائی دشمن از خود واکنش نشان میدهند، اختراع شد و این دستگاهها به مرحله بهره‌برداری رسیدند.

مسئول مرکز پدافند ش ـ ه ـ ر (شیمیائی ـ میکروبی ـ رادیواکتیو) سپاه پاسداران انقلاب اسلامی در گفتگوئی با خبرنگار خبرگزاری جمهوری اسلامی ـ مرکز اهواز ضمن اعلام این مطلب، موارد کاربرد این دستگاهها را تشریح کرد و گفت: این دستگاهها که از نوع چشمکزن و آژیردار است، در برابر انواع بمبهای شیمیائی، فوق‌العاده حساس است و در مواقعی که دشمن اقدام به پرتاب بمب شیمیائی میکند، دستگاههای مزبور از خود واکنش نشان میدهند و به این ترتیب، رزمندگان را از وجود بمبهای شیمیائی مطلع میکنند.

وی افزود: دستگاههای هشداردهنده اتومانیک، جدیدا مورد آزمایش قرار گرفته و از هر جهت برای منطقه عملیاتی، مناسب تشخیص داده شدند.

همچنین دستگاههای رفع و خنثی سازی شیمیائی موسوم به درخش و نسیم و داروهای ضد آلودگی مواد شیمیائی موسوم به یقطین ساخته شده که اثرات فوق‌العاده‌ای در مقابله با حملات شیمیائی دارند.

مسئول مرکز پدافند «ش‌ـه‌ـر» به دیگر خلاقیت‌ها و ابداعات نیروهای حزب‌اللهی برای مقابله با بمب‌های شیمیائی دشمن، اشاره کرد و گفت: اخیرا دانشجویان دانشگاه شیراز، اقدام به کشف ماده‌ای کردند که لباس رزمندگان را در برابر آلودگیهای شیمیائی حفاظت میکند.

وی به علل استفاده ارتش بعثی‌ـصهیونیستی عراق از بمب‌های شیمیائی اشاره کرد و گفت: اصولا ارتشهای دنیا که ارزشها و معیارهای آنها در جنگ به‌مادیات منکی است، بهنگام شکست، به سلاحهای گوناگون و از جمله سلاح شیمیائی متوسل میشوند و در طول جنگ تحمیلی، ارتش بعث عراق به کرات بهنگام احساس ضعف شدید در برابر نیروهای اسلام، از سلاح شیمیائی استفاده کرده و دشمن تنها در عملیات بدر، بیش از ۳۰۰ گلوله توپ شیمیائی و ۱۲۰ راکت محتوی مواد شیمیائی که در هر راکت ۴۰ لیتر مایع شیمیائی تعبیه شده بود، استفاده کرد.

وی افزود: دشمن در استفاده از بمب‌های شیمیائی میکوشد از یکسو حرکت نیروهای اسلام را مختل سازد و از سوی دیگر، نوعی وحشت کاذب ایجاد کند که رزمندگان‌مابابهره‌گیری از اعتقادات عمیق خود، تو انستند براین اسلحه فایق آیند و اثرات تخریبی آنرا کاهش دهند.

این مسئول افزود: علاوه براین،پزشکان وپزشکیاران مخصوص دوره‌های متعدد مقابله باسلاحهای شیمیائی را طی کرده‌اند و کلیه رزمندگان نیز بصورت تئوری و عملی آموزش ضد سلاحهای شیمیائی می‌بینند.

همچنین بروشورها و تجهیزات انفرادی به کلیه رزمندگان داده میشود تادر مواقع بروز خطر، بتوانند از تجهیزات خود درزمان مناسب استفاده کنند. مسئول مرکز پدافند «ش‌ـه‌ـر» یادآور شد که در حال حاضر در کلیه مناطق عملیاتی، ایستگاههای رفع آلودگی‌نصب گردیده ودراین رابطه ،کلیه رزمندگان اسلام از آموزش کافی در این زمینه برخوردار شده‌اند.

مسئول مرکز پدافند «ش‌ـه‌ـر» ضمن ارائه‌توصیه‌هائی به افراد غیر رزمنده که به نحوی کار آنان با جبهه‌ها مرتبط میشود، گفت: اینگونه افراد بهنگام استشمام بوی مواد شیمیائی، بلافاصله منطقه را ترک کنند و بااستفاده از یك دستمال مرطوب مجاری‌تنفسی خودراپوشش دهند و بعلت سنگین بودن وزن مخصوص گاز شیمیائی نسبت به هوا ، حتی المقدور از خزیدن درون مناطق شیب‌دار وپست خودداری کنند.

مسئول مرکز پدافند «ش‌ـه‌ـر» یادآور شد:ابتکاراتی که نیروهای حزب‌اللهی در رابطه با مقابله با بمبهای شیمیائی ازخود نشان دادند، جز با اتکاء به ایمان و اعتقاد عمیق آنان به خدا ، میسر نبود وامروز سلاح شیمیائی بعنوان یك سلاح برتر نمیتواند مورد استفاده قرار گیرد.

وی‌در پاسخ این سئوال خبرنگار جمهوری اسلامی که آیا مرکز پدافند «ش‌ـه‌ـر» توانائی لازم‌برای‌مقابله احتمالی دارد؟ گفت: رزمندگان اسلام آمادگی کامل دارند تابموقع مقابله به مثل کنند.اما اعتقاد رزمندگان به مکتب حیاتبخش اسلام ونیز احترام جمهوری‌اسلامی به منشور سازمان ملل وقرار داد ژنو، ما را از اتخاذ روش مقابله به مثل بازمیدارد.

مسئول مرکز پدافند «ش‌ـه‌ـر» (شیمیائی‌ـمیکروبی ـرادیو اکتیو) در پایان ضمن‌تبریک‌گوئی‌از همه‌نیروهای حزب‌الله که اختراعات واکتشافات‌خودرا بدون‌هیچگونه چشمداشتی در اختیار این مرکز قرار داده‌اند، از همه مبتکران ، مخترعان وافرادیکه به نحوی در این‌رابطه طرحهائی دارند، خواست تا پیشنهادهای خود رابه‌مرکز پدافند «ش‌ـه‌ـر» ستاد مرکزی سپاه پاسداران ارسال دارند.

رئیس اداره آموزش و پرورش بهبهان درگفتگوبا «اطلاعات»:

یک‌فردنیکوکار ۳هزارمترمربع‌زمین دراختیارآموزش وپرورش بهبهان گذاشت

بهبهان ـ خبرنگاراطلاعات: یکی از افراد نیکوکار شهرستان بهبهان به نامحاج علی فضلی‌نژاد ، یک قطعه زمین درحدود۳هزارمترمربع دراختیار آموزش وپرورش این شهر قرار داد .

مطلب فوق را برادر شفیع‌پور رئیس‌اداره‌آموزش و پرورش بهبهان در مصاحبه با خبرنگار اطلاعات در این شهر عنوان کرد و در رابطه با کارهای انجام شده توسط آموزش و پرورش‌بهبهان به‌ویژه‌تشکیل کلاسهای آموزش خدمت گفت: اداره آموزش و پرورش بهبهان با کمک‌اداره کل آموزش و پرورش‌استان خوزستان اقدام به تشکیل کلاس‌های آموزش مرحله دوم طرح شهید رجائی کرد برادران تاسیس شد .

و در این رابطه مدیران ، دبیران و آموزگاران در زمینه‌های شغلی ، تربیتی و آموزشی ، آموزش‌های‌لازم را فرا گرفتند .

برادر شفیع‌پور همچنین ضمن بیان کمک‌های‌آموزش و پرورش بهبهان به‌جبهه‌ها و آموزش نظامی کوتاه‌مدت ۳۰۰ نفر از دانش آموزان دبیرستان‌ها ، درمورد تهیه امکانات تحصیلی گفت : در اجرای طرح تهیه امکانات تحصیلی برای همه طبقات جامعه ، آموزش و پرورش بهبهان اقدام به دائر کردن دو مدرسه دوره عمومی بزرگسالان برای برادران و خواهران کرد و نیز یک دبیرستان دوره تکمیلی بزرگسالان ، مخصوص

مروری کوتاه‌بر هنر ریسندگی و بافندگی شوشتر در گذشته وحال

یك بافنده : اگر دولت نخ و رنگ های خوب و ثابت در اختیار ما بگذارد ، برای ادامه کار ما کفایت می کند

در شوشتر فقط چند نفر هستند که این صنعت سنتی (بافندگی و ریسندگی) را پابرجا نگهداشته‌اند

مغازه‌ای که قبلا کارخانه ریسندگی و بافندگی‌بود، امروز به محل فروش تولیدات شهرهای دیگر تبدیل شده است .

شوشتر ـ خبرنگار اطلاعات : **شاید برای یک جامعه و یک ملت ، مهمترین چیز آگاهی یافتن از روزگاری است که بر آن ملت و آن جامعه گذشته و مسائلی است که درآینده با آن دستو پنجه نرم خواهند کرد .**

آنچه که جوامع امروزی را به تحرک وامیدارد ، تنها ماشین‌های جوروا‌جور نیست ، بلکه میراثهای گرانبهائی که از گذشته‌برجای مانده است، خودعامل مونری‌در پیشرفت جوامع‌به‌شمار می‌آید .

اگر فداکاری‌ها و از خودگذشتگی های پیشینیان ما نبود ، آیا بشر امروز این چنین به قله‌های رفیع تمدن دست پیدا می‌کرد؟

آنچه که در پی می‌آید ، مرور کوتاهی است بر هنر نساجی شهر شوشتر ، هنری که در زمان‌های نه چندان دور از ارزش و اعتباری خاص برخوردار بود و امروزه می‌رود تا به دست فراموشی سپرده شود .

روزگاری دیبای شوشتر از چنان شهرتی‌برخوردار بود که برای پوشش خانه کعبه از آن استفاده می‌کردند. دیبا به معنای استبرق است و آن نیزبه‌معنای پارچه بهشتی می‌باشد . تاریخ ورود این هنر در این خطه ، به درستی معلوم نیست . ولی می‌گویند این هنر (نساجی) در زمان ساسانیان در شوشتر رواج داشته است.شوشتر در زمان ساسانیان جمعیتی حدود ٤ الی ٥ میلیون نفر داشت و کشاورزی آن از رونق فراوانی برخوردار بود و وجود هنرمندانی علاقمند به کارهای هنری باعث شد که شوشتر پایتخت زمستانی ساسانیان شود .

سکه‌هائی که در ضرابخانه‌های شوشتر ضرب می‌شد، ظروف چینی‌ای که در این شهر ساخته می‌شد و قالی‌های گرانبهایی که در شوشتر بافته می‌شد ، امروز ، از بهترین نمونه‌های هنر دوران گذشته است و اگر مستشاران خارجی آثار گرانبهای این شهررا تاراج نمی‌کردند ، مردم این دیار به ارزش و مقام واقعی خود پی می‌بردند و به آن همه صنعت و هنر گذشته افتخار می‌کردند .

در این رابطه به منظور آگاهی یافتن از وضعیت هنر نساجی در شوشتر به سراغ چند تن از پیرمردان‌این شهر رفتیم و با آنها گفتگوهائی انجام دادیم .

آقای حاج محمد مومن‌زاده با ٤٠ سال سابقه در هنر نساجی می‌گوید : کسب وکار ما روزگاری رونق داشت که مردم از عبا استفاده می‌کردند ، قانع بودند و تجملاتی نبودند ولی امروزه از ماشین بیشتر خوششان می‌آید تا از دستهای ما ، به همین خاطر ، مدتهاست که از کار بیکار شده‌ام .

حاج عبدالحسین محمدی‌زاده پیر مردی که بیش از ٥٠ سال از عمر خود را در کار نساجی سپری کرده است، گفت انگار دیروز بود ، حدود ٤٠٠٠ کارخانه جول‌هری (بافندگی) در شوشتر دایر بود . شوخی‌نیست ملحفه‌هایی که در شوشتر می‌بافتند ، هیچ کجای دنیا نمی‌توانستند نظیر آن را بیافند . اما حالا چه شده ؟ همه دود شده و به هوا رفته . با این وجود و با تمام مشکلاتی که در این راه وجود دارد ، از راه نساجی نان بخور ونمیری درمی‌آورم . اما باور کنید که آدمهای مفسد نمی‌گذارند دولت چیزی به ما بدهد . اگر دولت از ما پشتیبانی کند، ما می‌توانیم دوباره کارمان را رونق دهیم

حاج کاظم ابراهیم‌نیافر که بنا به گفته خودش از ١٢ـ١٠ سالگی بافندگی می‌کند و بیش از ٤٠ سال این کار را ادامه داده است ، چنین می‌گوید :

این‌کار را از پدرم یاد گرفتم و زمانی دارای‌چندین کارخانه و دهها کارگر بودم و تولیداتی مانند : لنگ ، چفیه، شله ، موج ، جوقا ، عبای پشمی و ... داشتم . اما امروزه خریدار صنایع دستی کم پیدا می‌شود و دیگر این‌کار صرف نمی‌کند و اگر کسی بخواهد از این‌کارها بکند، درآمد او کفاف دستمزد کارگر را هم نمی‌دهد زمانی که صنایع دستی شوشتر ورد زبان همه بود،نامی از اصفهان و یزد نبود ، ولی نمی‌دانم چرا وضع به این صورت درآمده است .

وی افزود : وقتی دیدم ماشین همه کاره شده،کارم را کنار گذاشتم و به یک مغازه بزازی اکتفا کردم ، ولی دلم می‌سوزد ، چون اکثر اجناسی را که در این مغازه می‌فروشم ، کار یزد و اصفهان است .

یکی دیگر از بافنده‌های شوشتر که حدود ٤٠ سال به‌کار ریسندگی مشغول است و بنا به گفته خودش حاضر نیست که از این کار دست بکشد ، مشهدی مهدی بهروزی است .

وی می‌گوید : من به‌اتفاق همسر و فرزندانم در خانه کار می‌کنیم و باوجود درآمد کمی که داریم به این کار ادامه می‌دهیم ، تا این سنت دیرینه از یاد نرود .

آقای بهروزی در جواب این سئوال که چرا مردم سراغ این‌کارها نمی‌آیند ، گفت : بابا ـ امروز چه کسی کار پردردسر می‌خواهد ، همه به این فکر هستند که یک میز گیر بیاورند و پشت آن بنشینند و آنوقت مرتب داد می‌زنند که کار نیست . یکی دیگر از دلایل از رونق‌افتادن این صنعت پرداخت حق بیمه کارگران است که در رژیم سابق روی کار آمد و چون ما آنچنان درآمدی که پول بیمه کارگران را بدهیم، نداشتیم کارخانه‌هایمان راتعطیل کردیم . اما امروز که شرایط مساعدتر است ، دیگرمردم تنبل شده‌اند و کسی به این کار زیبا ولی پر مشقت تن نمی‌دهد . ما از دولت سرمایه نمی‌خواهیم ، اگر نخ‌کافی و رنگهای خوب دراختیار ما بگذارند ، برایمان کافی است .

اگرچه انعکاس درد دل‌های این هنرمندان‌زحمتکش، در این چند سطر نمی‌گنجد ، ولی امیدواریم که‌مسئولین ذیربط و دست‌اندرکاران این صنعت مفید ، دست به‌دست هم دهند و از نابودی هنرهای زیبای این مرزوبوم جلوگیری کنند .

فرماندار ایذه،مسایل و مشکلات‌مردم‌صیدون رابررسی کرد

ایذه‌ـ خبرنگار اطلاعات: برادراکبرزاده فرماندار ایذه ازمرکز مخابرات دوهزار شماره‌ای، نهضت‌سواد آموزی و اداره کشاورزی این شهرستان بازدید کرد. دراین بازدید، از سوی مسئولین مخابرات توضیحات لازم دررابطه باطرز کار قسمتهای مختلف دستگاه های مخابراتی به‌فرماندار ایذه ارائه شد .

آنگاه برادر اکبرزاده اظهار امیدواری کرد که مخابرات شهرستان ایذه هرچه زودتر به‌شبکه سراسری بپیوندد تاامت شهیدپرور و ادارات و نهادهای ایذه‌بتوانند براحتی با نقاط مختلف کشور وجهان، تماس حاصل کنند .

در دیدار فرماندار ایذه باکارکنان اداره کشاورزی ونهضت سوادآموزی نیز مسائل ومشکلات آنان بررسی، وتصمیماتی اتخاذ شد .

این گزارش حاکیست که‌برادر اکبرزاده همچنین به اتفاق مسئول دفتر سیاسی فرمانداری و فرمانده سپاه پاسداران شهرستان‌ایذه،بخشدار ومسئول‌جهاد سازندگی بخش جانکی جاده دردست احداث تنگ‌چویل را که یکی از روستاهای برفگیر و صعب‌العبور منطقه است، مورد بازدید قرار دادند .

وی آنگاه درجمع اهالی‌روستای«الله»حضور یافت وضمن بیان مطالبی پیرامون جنگ تحمیلی وتاکید برلزوم حضور عشایر غیور درتمامی صحنه‌ها، از کمک‌های بی‌دریغ آنان به جبهه‌های جنگ تقدیر وتشکر کرد .

فرماندار ایذه سپس ضمن اخطار شدید به فئودال‌ها وافرادی که درصدد آشوبگری واختلاف‌اندازی در بین مردم هستند،از اهالی‌محروم منطقه خواست با شناسایی این‌گونه افراد از کارهای خلاف آنان جلوگیری کنند.
درپایان، فرماندار ایذه وهمراهان درمحل پاسگاه صیدون حضور یافتند وپیرامون مسائل ومشکلات منطقه به بحث‌و گفتگو نشستند.

نیروهای رزمنده‌ماهشهر،برای‌پیوستن به‌دیگر رزمندگان‌اسلام،اعلام‌آمادگی کردند

اهواز- خبرگزاری جمهوری اسلامی:
در چهارمین روز از دهه‌فجر، روزانقلاب اسلامی و جنگ ، صدها نفر از نیرو های رزمنده شهرستان ماهشهر ، با تشکیل گردهمائی گروهان های احتیاط کربلا ،آمادگی خود را جهت پیوستن به‌دیگر رزمندگان اسلام در جبهه های نبرد اعلام داشتند.

گزارش خبرنگار خبرگزاری جمهوری اسلامی ـ مرکز اهواز حاکیست: در این گردهمائی، حجت‌الاسلام ژندیه امام جمعه ماهشهر بااستناد به آیات‌قرآن درمورد رشدو تعالی انسانها ، گفت: اگر انسان خود را در راه خدا قرار دهد، ولو اینکه در این راه شهید هم نشود، بازهم در امتحان الهی قبول شده است.

وی گفت: براین اساس، ابرقدرت های شرق‌وغرب از درک روح بزرگ ودلاوری‌های ملت مسلمان ایران‌عاجزند وبهمین دلیل کلیه نقشه‌ها و توطئه‌های آنان‌نقش برآب‌می‌شود.

پس‌از آن ، فرمانده بسیج سپاه پاسداران‌انقلاب اسلامی ماهشهر باتحلیل اوضاع جنگ‌تحمیلی و وضعیت روبزوال رژیم بعثی‌ـ صهیونیستی عراق ، گفت: اراده مصمم و آمادگی کامل شما امت مسلمان و سلحشور در کلیه سنگر های مبارزه با استکبار جهانی ، باعث شده است که بلوک شرق‌و غرب و نوکران آنان در وضعیت بحرانی بسربرند.

خبرهای کوتاه

بهره‌برداری از حسینیه

سوسنگرد ـ خبرنگار اطلاعات: با همت و تلاش ستاد بازسازی‌و نوسازی مساجدو اماکن مقدسه شهرستان دشت آزادگان کار بازسازی و نوسازی حسینیه شهید ناصر طرفی واقع در روستای مالکیه سفلی سوسنگرد بپایان رسید و مورد بهره‌برداری قرار گرفت.

هزینه بازسازی این حسینیه بالغ بر ۷ میلیون ریال بودکه‌ازمحل‌اعتبارات ستادبازسازی‌و نوسازی‌اوقاف‌خوزستان و کمکهای مردم سوسنگرد تامین و پرداخت شده است.

انتصاب

● طی حکمی از سوی آقای سید مرتضی لطیفی مدیر عامل سازمان هلال احمر خوزستان، برادر حمید چلداوی بسمت سرپرست هلال احمر دشت آزادگان منصوب و مشغول بکار شد.

● شوش دانیال ـ خبرنگار اطلاعات: از سوی اداره تربیت بدنی شوش، جلسه‌ای با حضور مسئولین و معاون فنی تربیت بدنی این بخش در دفتر ورزشگاه تختی شوش برگزار شد.

در این جلسه، کلیه فعالیتها و برنامه‌های آتی‌تربیت بدنی در دهه فجر اعلام شد.

سپس مسئولین هیاتهای ورزشی پیرامون مشکلات مالی و کمبود امکانات رفاهی هیاتها مطالبی بیان داشتند.

اعطای وام به‌عشایر

رامهرمز ـ خبرنگار اطلاعات: تحویل وام به عشایر غیور رامهرمز و حومه از سوی سازمان عشایری این شهرستان همچنان ادامه دارد. در همین زمینه از سوی این سازمان، مبلغ یک میلیون و پانصدتومان بین ۱۲۴ نفر از عشایر شرکت تعاونی شهید محمد منتظری هفتگل توزیع شد.

افتتاح کانال آبرسانی

● به مناسبت دهه فجر توسط مرکز خدمات کشاورزی و روستائی رامهرمز، پروژه کانال آبرسانی منطقه یوسف‌آباد رامهرمز به طول ۱۰۴۰ متر مورد بهره‌برداری کشاورزان قرار گرفت.

پروژه مزبور در قسمت ابتدائی کانال یوسف آباد که دارای بافت بسیار سبک و لذا دارای افت زیاد بود، اجراء شده است.

گردهمایی مدیران مدارس روستایی

رامشیر ـ خبرنگار اطلاعات ـ گردهمایی مدیران مدارس روستایی رامشیر بمنظوربررسی مسایل آموزشی و اداری مدیران با حضور برادر معصومعلی محمدی رئیس اداره آموزش و پرورش این بخش در محل‌سالن امور تربیتی رامشیر تشکیل شد.

در این گردهمایی، ابتداء برادر محمدی رئیس‌اداره آموزش و پرورش رامشیر، ضمن تاکید بر لزوم برخورد مهربانانه مدیران و معلمین با دانش آموزان، اظهارداشت معلمان نباید بین دانش‌آموزان تبعیض قائل شوند.

سپس برادر قنواتپور مسئول آموزش اداره آموزش و پرورش رامشیر پیرامون مسائل اداری و آموزشی و پایبند بودن و به اجراء در آوردن دقیق بخشنامه‌ها سخنان مبسوطی ایراد کرد .

در خاتمه، برادر صفایی مسئول کارگزینی، وضعیت استخدامی آموزگاران حق‌التدریسی، پیمانی و آزمایشی را تشریح کرد.

مسئول جدید تربیت‌بدنی رامشیر

● طی حکمی از سوی اداره کل تربیت بدنی‌استان خوزستان، برادر غلامرضا جمالی‌زاده به سمت مسئول اداره تربیت‌بدنی بخش رامشیر منصوب‌ومشغول‌بکارشد.

برگزاری نماز وحدت

اهواز ـ خبرنگار اطلاعات: مراسم اقامه نمازوحدت به امامت حجت الاسلام موسوی جزایری امام جمعه اهواز در محل نمازخانه آموزشکده کشاورزی استان خوزستان در بخش ملاثانی برگزار شد.

در این مراسم که فرماندار اهواز ، گروهی از اقشار مختلف مردم ، اساتید ، کارکنان و دانشجویان آموزشکده کشاورزی حضور داشتند، امام جمعه اهواز، پیرامون روش تربیت در اسلام به تفصیل سخن گفت .

آموزش حسابداری ومقدماتی

● بمنظور بازآموزی نیرو های شاغل در امورتعاونی ها و تربیت کادر حسابداران جهت شرکت های تعاونی‌شهری یک دوره آموزش حسابداری مقدماتی در شهرستان مسجد سلیمان تشکیل شد .

طی این دوره آموزشی که باحضور ۱۲۰ نفر از حسابداران تعاونیهای مصرف، مسکن، تهیه وتوزیع و همچنین حسابداران تعاونیهای تحت پوشش مرکز گسترش خدماتی تولیدی و عمرانی شهرستان مسجد سلیمان‌ودیپلمه های علوم ریاضی ، تجربی ، اقتصاد ، بازرگانی‌و حسابداری صورت گرفت بمدت ۶۰ ساعت توسط مدیریت تعاون شهری خوزستان در شهرستان مسجد سلیمان اصول حسابداری را فرا میگیرند .

● در همین رابطه بمنظور بازآموزی کادر اجرائی تعاونی ها و تربیت نیروی آماده و داوطلب‌جهت اشتغال درتعاونی های نیازمند به حسابدار و مسئول ثبت دفاتر مالی یکدوره کامل حسابداری مقدماتی تعاونی ها در شوشتر تشکیل شدو آغاز بکار کرد

این کلاس ، ۶۲ نفر از حسابداران تعاونیهای شهری‌و دیپلمه های داوطلب مناطق شوشترو گتوندبا همکاری‌مدیریت تعاون شهری استان خوزستان ، بمدت ۶۰ ساعت اصول حسابداری و نحوه ثبت دفاتر و تنظیم آن و صورت های مالی تعاونیها را فرامیگیرند .

جلوگیری از توسعه اماکن درمجاورت صنایع سنگین

● بررسی و انتخاب راه‌حل مناسب برای جلوگیری از توسعه و گسترش بی‌رویه اماکن مسکونی در مجاورت‌صنایع سنگین و رفع پاره‌ای از مشکلات پدید آمده در رابطه با محیط زیست ، بخصوص در محورجاده اهواز ـ خرمشهر،موضوع جلسه‌ای بود که در یک نشست اداری بین نمایندگان محیط زیست ، شهرداری ، زمین شهری و صنایع استان خوزستان در اداره کل حفاظت محیط زیست مطرح شد .

لازم به تذکر است این جلسات تا رسیدن به انتخاب‌راه‌حل منطقی ادامه خواهد داشت .

سمینار توجیهی‌تعاونیهای‌شهری

● جهت توجیه هرچه بیشتر دست اندرکاران امور تعاونیهای شهری مناطق خوزستان ، گردهمائی مدیران و بازرسان تعاونیهای شوش ، اندیمشک و دزفول برگزار شد.

در این سمینار ۶۹ تن از مدیران عامل ، اعضاء هیات مدیره ، بازرسان تعاونیهای مصرف ، مسکن ، تهیه وتوزیع باحضور کارشناسان مدیریت تعاون شهری خوزستان ، در جریان مسائل حقوقی ، مالی و اجرائی قرار گرفتند .

تهیه وتوزیع خون

● از سوی سازمان انتقال خون‌استان اعلام شد:
توسط واحد های خونگیری این سازمان طی دیماه گذشته ٤٨٣٦٠ واحد کیسه خون تهیه و مورد آزمایش قرار گرفته است .

همچنین طی همین مدت ،تعداد ٦٠٧١واحد کیسه خون جهت مجروحین جنگ و دیگر بیماران نیازمند به خون در سطح‌اورژانس‌های‌جبهه و بیمارستان‌های‌استان توزیع کرده است و نیز فرآورده های خونی و پلاسم هائی شامل :٥٦٨ واحد پلاسم‌های‌تازه و ٣٧٠واحد پلاکت ، ٦٠واحدکرایو ، ٥ واحد پلاسمای فاقد کرایو ، ٣ واحد پلاسمای کهنه، ٨٣ واحد گلبول قرمز شسته شده را تولید و در اختیار واحد های درمانی قرار داده است .

برگزاری دعای کمیل

هندیجان ـ خبرنگار اطلاعات :
بمناسبت گرامیداشت درگذشت حجت‌الاسلام غلامرضا رحیمی نماینده مردم ماهشهر در مجلس شورای اسلامی و شهدای گلگون کفن هندیجان ، مراسم پرشکوه دعای کمیل در مسجد جامع هندیجان برگزار شد . در این مراسم ،برادر غلام کویتی نوحه سرائی کرد .

بازدید از آثار جنایات صدام

● در ادامه بازدید از آثارجنایات صدام صهیونیست در شهرهای آبادان و خرمشهر، ائمه جمعه شهرهای نور ومیبودشت از استان مازندران، از نقاط تخریب شده این شهرها دیدن کردند.

● همچنین بیش از ۱۵۰ نفر از دانش آموزان مدارس اندیمشک، ۵۰ نفر از دبیران مدارس راهنمائی و دبیرستانهای استان مازندران، ۲۰۰ نفر از خانواده‌های شهدای یزد، ۵۰ نفر از کارکنان استانداری باختران و جمعی از کارمندان ادارات استان کردستان، به همراه امام جمعه سنندج ضمن بازدید از شهرهای آبادان و خرمشهر که توسط جنایتکاران بعثی‌صهیونیستی عراق به ویرانه تبدیل شده است، از نزدیک با ماهیت پلید و خوی ویرانگر رژیم صهیونیستی بغداد، بیش از پیش آشنا شدند.

براساس همین گزارش، بازدیدکنندگان از خرمشهر در گلزار شهدای این شهر با قرائت فاتحه و ادای‌احترام نسبت به شهدای اسلام، یاد تمامی جانباختگان راه حق و آزادی را گرامی داشتند.

همچنین گروهی از جهادگران اردوگاه هجرت خراسان، از خرابیهای ناشی از تجاوزات رژیم بعثی‌صهیونیستی عراق در آبادان و خرمشهر دیدن کردند. این عده، با حضور در گلزار شهدای این دو شهرو قرائت فاتحه، یاد شهیدان انقلاب اسلامی و جنگ تحمیلی را گرامی داشتند.

همچنین مناطق مسکونی تخریب‌شده توسط صدامیان در خرمشهر و آبادان مورد بازدید ۲۰۰ تن از اقشار مختلف مردم استان خراسان قرار گرفت.

استاندار استان مرکزی نیز به همراه گروهی از مسئولین ادارات این استان از مناطق مسکونی ویران شده خرمشهر و آبادان بازدید کردند و با عمق ددمنشی صدامیان آشنا شدند.

بررسی مشکلات مسیر ملاثانی

● بمنظور رفع مشکلات رفاهی و بهداشتی مسیر ملاثانی اهواز، بنا بدعوت نماینده فرمانداری این بخش، جلسه‌ای با حضور مسئولین ادارات، ارگانها و نهادهای انقلاب اسلامی در مسجد جامع ملاثانی برگزار شد.

به گزارش خبرنگار ما در این جلسه، مردم بخش ملاثانی در رابطه با مسائل و مشکلات خود با مسئولین به گفتگو نشستند.

اعزام معتادین به‌جزیره

● از سوی دادستانی انقلاب اسلامی اهواز گروهی از معتادین و محکومین با سابقه جهت تحمل کیفر به جزیره تبعید شدند.

به همین مناسبت از سوی دادستانی انقلاب اسلامی اهواز اطلاعیه‌ای بدین شرح منتشر شد:

به پیروی از تدابیر و سیاست شورای محترم عالی قضائی مبنی بر مبارزه و برخورد قاطع و جدی با مسئله اعتیاد و معتادین مواد مخدر در جهت قطع ریشه‌ها و عوامل اساسی این پدیده اجتماعی که مولود نقشه‌ها و خطوط سیاسی قدرتهای استعماری بمنظور نوعی مقابله با اهداف مقدس انقلاب و جمهوری اسلامی ایران تلقی می‌شود عده‌ای از محکومین و معتادین با سابقه جهت تحمل کیفر که به مثابه اقدامی برای تنبه و هشدار آنان و دیگر افراد و عناصر گرفتار در دام این پدیده مهلک است، به جزیره تبعید و اعزام شدند.

لذا مراتب بدینوسیله برای آگاهی عموم خاصه امت حزب‌الله و مردم شهیدپرور استان خوزستان اعلام می‌شود و انتظار داریم در این رابطه این دادستانی را از هرگونه حمایت و همکاری خیرخواهانه دریغ‌نفرمایند.

در گفت و گوی خبرنگار اطلاعات‌با مسئول کمیته امداد امام خمینی اندیمشک

فعالیت های کمیته امداد امام ـ خمینی اندیمشک در سال جاری تشریح شد

اندیمشک ـ خبرنگار اطلاعات : برادر محمد قلاوند مسئول کمیته امداد امام خمینی اندیمشک درگفتگوی کوتاهی باخبرنگار اطلاعات ، عملکرداین کمیته درسال جار اتشریح کرد.

برادر محمد قلاوند دررابطه با طرحهای خودکفائی اظهار داشت : کمیته امداد امام خمینی اندیمشک علاوه‌برکمک به خانواده‌های تحت پوشش در رابطه‌با کارهای تولیدی اقداماتی انجام داده است که از آن جمله ، ایجاد آموزشگاه قالی‌بافی در بیش از ۲۰روستا که‌تاکنون ۵۰ تخته فرش دستبافت‌طرح کاشان وغیره تولید کرده است ، تاسیس کارگاههای خیاطی جهت آموزش خواهران تحت پوشش کمیته امداد ، احداث کارگاههای بلوکزنی دستی وبرقی که روزانه بیش‌از ۱۲۰۰عدد بلوک تولید می‌کند ، ایجاد کارگاههای جوشکاری و درو‌پنجره سازی جهت آموزش فنی و حرفه‌ای محرومین و استفاده از تولیدات‌آن برای‌منازل افراد تحت پوشش وکم‌درآمد.

وی افزود : ۱۲۰۰ نفر افراد سالمند در ۲۲۰ روستای منطقه در رابطه باطرح شهید رجائی‌تحت پوشش کمیته امداد امام خمینی اندیمشک قرار دارند.

برادر قلاوند در مورد کمکهائی که این کمیته در رابطه با کارهای‌ساختمانی به‌افراد نیازمند کرده است. گفت : ما تاکنون توانسته‌ایم مبلغ دومیلیون ریال بابت تعمیر منازل به محرومین پرداخت کنیم‌و تعدادی خانه بالوازم کامل در روستا و ٤ خانه سه اطاقه درشهر احداث کنیم‌و دراختیار افرادبدون مسکن ونیازمندقرار دهیم ..

امام جمعه اهواز: بر عموم برادران و خواهران اهل خیر لازم است که به دانش آموزان بی‌بضاعت کمک کنند

اهواز- خبرنگار اطلاعات: به منظور تبادل نظر پیرامون تهیه و توزیع حداکثر ۲۰ هزار دست لباس جهت دانش آموزان بی‌بضاعت مدارس، گردهمایی اعضای تعاون انجمنهای اولیاء و مربیان نواحی‌سه‌گانه اهواز با حضور نماینده امام وامام‌جمعه اهواز ، روسای انجمن‌های اولیاء و مربیان، مدیران مدارس، نمایندگان ادارات ،نهادها، سازمانهای خیریه اهواز و اعضاء هیات مدیره بنیاد لباس استان خوزستان در محل دبیرستان نظام وفاهواز تشکیل شد.

در این سمینار، پس از سخنان‌برادرنوربخش‌مدیر کل اداره اوقاف وبرادر کاکازاده کارشناس انجمن اولیاء ومربیان، حجت‌الاسلام موسوی جزایری نماینده امام و امام جمعه اهواز طی سخنانی در مورداهمیت کمک به دانش آموزان بی‌بضاعت وزدودن آثار فقر از چهره افراد مستمند جامعه، اظهار داشت: بر عموم برادران و خواهران اهل خیر لازم است که‌در این‌کار خیر وخداپسندانه کمرهمت ببندند و به بنیاد تهیه لباس برای دانش آموزان بی‌بضاعت کمک مالی بکنند.

وی افزود: برای این‌کار مانعی ندارد که‌ازوجوه بریه اعم از نزورات، انفاقات و صدقات کمک‌هائی بشود وچنانچه کفالت نکرد، اجازه داده می‌شود که‌از محل سهم‌امام درحد رفع نیاز برداشته شود.

در پایان گردهمائی، جهت بهره‌گیری از نظرات وپیشنهادهای حاضرین درجلسه، پرسشنامه‌ای‌بین‌آنان توزیع شد.

اطلاعات
یکشنبه ۲۰ بهمن ماه ۱۳۶۴ ـ ۱۷۸۱۱
بنادر جنوب

مدیرعامل سازمان منطقه‌ای بهداری هرمزگان:

سال آینده ۱۰۰ دانشجوی پزشکی در مجتمع آموزشی ـ پژوهشی استان هرمزگان پذیرفته می‌شوند

در صفحه ۲

۵ لشکر از نیروهای احتیاط قدس سپاه پاسداران انقلاب اسلامی هرمزگان و بوشهر توان رزمی خود را به نمایش گذاشتند

در صفحه ۴

وزیر کشور در اجتماع لشکرهای احتیاط قدس استان هرمزگان در بندرعباس :

با حضور قدرتمند جمهوری اسلامی در منطقه، هیچ قدرت خارجی جرأت نزدیک شدن به آبهای خلیج فارس را ندارد

ملتهای مسلمان منطقه باید ایران را الگوی خود قرار داده و به ابر قدرتها اجازه تاخت و تاز در آبهای این منطقه را ندهند

روحانیون رکن اساسی جمهوری اسلامی و پشتوانه قوی مسئولین اجرائی کشور هستند

آبهای گرم خلیج فارس و دریای عمان ملك مطلق مسلمین و فرزندان این منطقه است

حجت‌الاسلام محتشمی

استاندار جدید استان هرمزگان معرفی شد

در صفحه ۴

سمینار ائمه جمعه استان بوشهر در جزیره خارک تشکیل شد

در صفحه ۴

طی سال جاری

۲۳۴ دستگاه تراکتور به کشاورزان سیستان و بلوچستان واگذار شد

در صفحه ۴

واگذاری ۱۲۰۹ قطعه زمین در استان بوشهر

در صفحه ۲

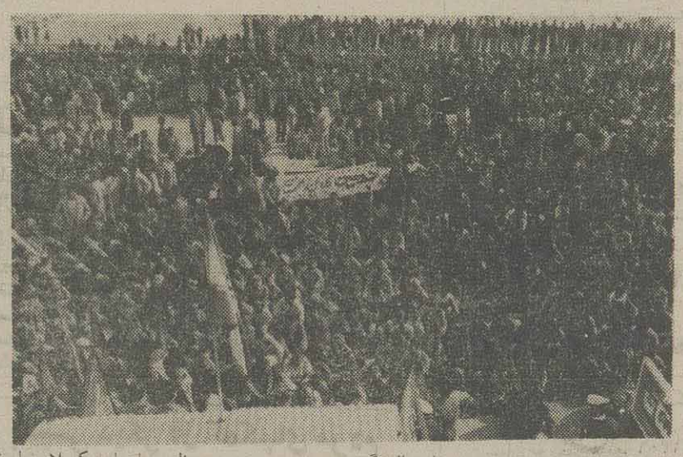

ارسال گردید عکس گوشه‌ای از اجتماع عظیم راهیان کربلای استان بوشهر را نشان می‌دهد.

رزمندگان دلاور استان بوشهر عازم جبهه‌ها شدند

بندربوشهر ـ خبرنگار اطلاعات ـ دومین کاروان راهیان کربلای حسینی از استان بوشهر راهی جبهه‌های نبرد حق علیه باطل شد.

براساس همین گزارش به همراه این کاروان که متشکل از یک لشکر نیروهای آموزش‌دیده و داوطلب سراسر استان بود، مقادیر زیادی کمک‌های مردمی به ارزش ۷۰ میلیون ریال توسط ۲۵۰ دستگاه کامیون کمپرسی، وانت‌بار و سواری به جبهه‌های نبرد حق علیه باطل ارسال گردید.

۴۷۳ تخته قالی و قالیچه از قالیبافان سیستان و بلوچستان خریداری شد

در صفحه ۴

مردم بوشهر، اولین روز از ایام دهه فجر را با شکوه هرچه تمامتر برگزار کردند

بندر بوشهر ـ خبرنگار اطلاعات: اولین روز از دهه فجر با شکوه فراوان در بوشهر برگزار شد.

دراین مراسم که حجت‌الاسلام مدنی نماینده امام در استان و امام جمعه بوشهر، برادر مجیدی سرپرست استانداری بوشهر، فرماندار و شهردار بوشهر، فرماندهان و پرسنل نیروهای نظامی و انتظامی مستقر در بوشهر، مسئولین دوایر عقیدتی ـ سیاسی، یگان‌های نظامی و انتظامی، مسئولین و کارکنان ادارات دولتی و نهادهای انقلاب اسلامی، یگان‌های احتیاط قدس ازسراسر استان، اقشار مختلف مردم و روحانیون بوشهر شرکت داشتند، پس از تلاوت آیاتی ازقرآن مجید و اجرای سرود جمهوری اسلامی ایران توسط گروه موزیک منطقه دوم دریائی بوشهر، برادر دوزدوزانی نماینده مردم تهران درمجلس شورای اسلامی طی سخنانی درارتباط با این روز گفت: رحمت خداوندی شامل ما شد که از چنان وضعیتی به اینچنین وضعیتی رسیدیم.

وی درادامه با اشاره به‌جهانی شدن اسلام درمورد جنگ تحمیلی رژیم عراق علیه جمهوری اسلامی ایران اظهار داشت: امروز صدام وحزب بعث درصددند تا راه گریز و سوراخی برای امنیت خود پیدا کنند چون از تمام ترفندهای خود نتیجه‌ای نگرفته‌اند وحقیقت امر این است که شما مومنین پیروزید ونزد خداوند عزت دارید ومادام که در صحنه هستید پیروزید واین امر جهانیان را به‌تعجب واداشته است.

وی درادامه به‌وضعیت کشورهای به‌اصطلاح متمدن جهان اشاره کرد وگفت: بخدا قسم مردم این کشورها به اندازه یکصدم شما درمسائل سیاسی واجتماعی دخالت ندارند وآنها بصورت مصرف کنندگانی درآمده‌اند که یک مشت قلدر برآنها مسلط شده وحکومت می‌کنند. ولی شما ازخود ترس وخوفی ندارید وحرکت شما دراین برهه از زمان اتمام حجتی است برای استکبار جهانی که حواس خودرا در ابعاد مختلف جمع کند.

نماینده مردم تهران درمجلس شورای اسلامی سپس بابیان این مطلب که امروز همه دنیا ازحرکت عظیم شما آگاه است، خاطرنشان ساخت: امام با آمدنشان به‌سرزمین اسلامی بانور وجودشان تمام جهان را منور ساخت و دوستداران انقلاب اسلامی خارجی ما نیز درمحافل و مجالس بین‌المللی مهم درایران ویا در خارج ازکشوراین امر را تاکید و مورد تائید قرار می‌دهند و برزبان می‌آورند و اکناف دنیا نیز چنین است واین برای انقلاب ما بسیار ارزشمند می‌باشد.

۳ بندر بزرگ صیادی در هرمزگان احداث می‌شود

در صفحه ۲

توسط ایثارگران جهادسازندگی

از سوی جهاد سازندگی هرمزگان ۱۴۰ طرح عمرانی درجزایر و بنادر استان در دست اجراء است

در هفته هفتم مسابقات فوتبال دسته اول بوشهر، چه گذشت؟

★«پاس» بسختی ازسد «کارگر» گذشت تا همچنان صدرنشین باقی بماند

★«ایرانجوان» که سودای قهرمانی در سر دارد قدم بقدم صدرنشین را تعقیب می‌کند

در صفحه ۲

از: عبدالحسن بابائی شاعری از روستای «بیدان» بخش جم و ریز

ظهور نور رحمت

سر هر نامه نام کردگار ، آن حی سبحانی
که شب آرد به روز و روز اندر شام ظلمانی
ز بگذشت زمان بسیار سال و مه عیان گردد
هزاران رازها گردد عیان ، ز اسرار پنهانی
جهان و گردش گردون عبث با خود نمیگردد
بود سر رشته مطلب به دست دوره‌گردانی
چو گردد ماه بهمن ، جلوه‌گر در عالم هستی
هوایش نکهت مشک عبیر آرد بهر آنی
ده و دو از مه بهمن ظهور نور رحمت شد
که باز آمد (خمینی) در وطن زالطاف یزدانی
الا ای حامی حق ، مصلح دوران که در عالم
زعیمی پیشوائی ، وارث علم امامانی
بود جد گرامت مرتضی و مادرت زهرا(س)
امامی ، مرجع تقلید میلیون‌ها مسلمانی
به امر حق به جاء الحق محقق شد ، توئی رهبر
در اسلام و شریعت پیرو ختم رسولانی
جهان از چار موج حادثه در جزرو مد باشد
در این دریای بی‌ساحل تو آن در درخشانی
به امر مملکت‌داری و جاه و سطوت و شوکت
هم از فرمان فرمائی ، فزون‌تر از سلیمانی
بسیج و ارتش و کل قوا آماده حمله
شود بن‌بست حزب بعث اگر دستی بجنبانی
تو نور دیده و دلها ، تو شمع جمع محفلها
مکان در قلبها داری ، اگرچه درجمارانی
بود هم درس ایمانت ، بود منقاد فرمانت
امیرانی ، دلیرانی ، بزرگانی ، وزیرانی
به‌جنبد بیست میلیون ارتش ایران اگر از جای
نبینی کشور بغداد غیر از تل ویرانی
ز استکبار و استعمار ، ایرانی نمی‌ترسد
بود صدام دون فطرت یکی غول بیابانی
قیام ملت ایران به بهمن مه‌دهدقدرت
به نیروی برادرهای لبنانی و افغانی
سخن کوتاه صحبت مختصر ، نوبت رعایت شو
به عنوان و به طبع خود نمودم این سخنرانی
از این اشعار نامورون اگر گوینده را خواهی
عی بابائیم از بخش جم دهقان ربیدانی

سرپرست جدید دایره عقیدتی ـ سیاسی منطقه یکم دریائی کشور معرفی شد

بندرعباس ـ درمراسم صبحگاه مشترک پرسنل منطقه یکم دریائی کشور که درمیدان صبحگاه نیروی دریایی بندرعباس برگزار گردید، سرپرست جدید عقیدتی سیاسی منطقه یکم معرفی شد. بگزارش خبرگزاری جمهوری اسلامی ـ دراین مراسم که جمعی از روحانیون، فرمنده منطقه یکم و پرسنل گارد و وظیفه نیروی دریائی حضور داشتند، جانشین عقیدتی ـ سیاسی ارتش جمهوری اسلامی و سرپرست دایره عقیدتی نیروی دریائی ضمن معرفی حجت‌الاسلام احمد احمدی به عنوان سرپرست جدید دایره عقیدتی ـ سیاسی منطقه یکم دریائی، از زحمات حجت‌الاسلام حبیبی سرپرست قبلی این دایره نیزقدردانی نمود. وی آنگاه طی سخنانی به تشریح پیوند عمیقی که بعد از پیروزی انقلاب اسلامی بین ارتش و ملت بوجود آمد پرداخت و این وحدت و یگانگی را نتیجه رهبری پیامبرگونه امام امت و پیروی ارتشیان جان برکف از تعالیم اسلام و ولایت فقیه دانست. در این مراسم همچنین فرمانده منطقه یکم دریائی و حجت‌الاسلام حبیبی در رابطه با سالگرد پیروزی انقلاب شکوهمند اسلامی در دهه مبارک فجر مطالبی بیان داشتند.

برگزاری مراسم بزرگداشت دهه فجر در جزایر و بنادر استان هرمزگان

در صفحه ۴

بهره‌برداری از ۲ راه روستائی در بندرعباس

در صفحه ۴

احداث ۱۲ مدرسه در استان هرمزگان

در صفحه ۴

۸ واحد تولیدی و صنعتی در استان بوشهر ایجاد می‌شود

در صفحه ۴

گشایش مجتمع فرهنگی ـ هنری «فجر» در بندرعباس

بندر عباس ـ به مناسبت فرارسیدن دهه پربرکت فجر از سوی اداره کل ارشاد اسلامی استان هرمزگان مجتمع فرهنگی ـ هنری فجر انقلاب اسلامی شامل آثار نمونه خوشنویسان، نقاشان، صنعتگران صنایع دستی ونیز انواع کتاب، در کتابخانه دکتر شریعتی بندرعباس گشایش یافت.

بگزارش خبرگزاری جمهوری اسلامی، در این مجتمع ضمن به نمایش گذاردن بیش از ۵ هزار جلد کتاب از کتب علمی، مذهبی و تاریخی مربوط به حوزه‌های علمیه برادران اهل سنت، صنایع دستی استانهای تهران، اصفهان، فارس، خراسان، سیستان وبلوچستان و هرمزگان همچنین آثار فرهنگی وهنری هنرجویان اداره کل ارشاد اسلامی استان شامل خط ونقاشی به نمایش گذاشته شده است.

در این مجتمع همچنین تمبرهای یادبود مناسبتهای مختلف به فروش خواهد رسید.

نماینده امام و امام‌جمعه بندرعباس:

سقوط رژیم طاغوت و پیروزی انقلاب اسلامی از الطاف بزرگ و خفیه الهی بود

در صفحه ۲

ستاد کمکهای تبلیغی در بوشهر تشکیل شد

بوشهر ـ درپی سخنان آیت‌الله جنتی سرپرست سازمان تبلیغات اسلامی کشور، مبنی بر کمک تبلیغی به جبهه‌های جنگ، از سوی سازمان تبلیغات اسلامی بوشهر بنائی بهمین منظور تشکیل و فعالیت خود را آغاز کرد. به گزارش خبرگزاری جمهوری اسلامی، این ستاد در نخستین اطلاعیه خود از امت حزب‌الله استان خواست تا کمکهای تبلیغی خود از جمله قرآن، مفاتیح، رادیو، ضبط، نوار و انواع کتب مذهبی را به این ستاد تحویل دهند تا به عنوان هدیه در ایام دهه مبارک فجر جهت رزمندگان اسلام به جبهه‌های جنگ تحمیلی ارسال گردد.

بهره‌برداری از ۴۹ دستگاه واحد مسکونی سازمانی در استان بوشهر

بوشهر ـ همزمان با ایام دهه مبارک فجر کار احداث ۴۹ دستگاه واحد مسکونی سازمانی درشهرهای بوشهر وکنگان توسط اداره کل مسکن وشهرسازی استان بوشهر به اتمام رسید وبهره‌برداری ازآنها آغاز شد. به گزارش خبرگزاری جمهوری اسلامی برای ایجاد واحدهای مذکور که جمعا ۴۸ هزار و ۹۰۰ مترمربع زیربنا دارند، بیش از ۳۰۰ میلیون ریال از محل اعتبارات طرحهای ملی واستانی هزینه شده است.

بیش از یک میلیون کیلو ماهی در آبهای خلیج فارس صید شده است

بوشهر ـ از ابتدای فصل صید در آبهای خلیج فارس تاکنون، مقدار یک میلیون و ۴۶۷ هزار کیلوگرم ماهی توسط ناوگان صیادی صید صنعتی استان بوشهر صید شده است. مسئول شرکت صید صنعتی استان بوشهر در گفتگوئی با خبرگزاری جمهوری اسلامی، ضمن اعلام این مطلب افزود: این میزان ماهی از اول فروردین تا پایان دی ماه سال جاری توسط ۱۶ فروند کشتی صیادی در صیدگاههای خلیج فارس صید شده که با شروع صید میگو از ابتدای مرداد ماه، تبدیل تورهای ماهیگیری کشتیهای صیادی به تورهای میگوگیر، درسال جاری مقدار میگوی صید شده نیز در آبهای خلیج فارس ۴۹۱ هزار و ۲۰۰ کیلوگرم بوده است. مسئول شرکت صید صنعتی با اشاره به این نکته که ماهی و میگوی گرفته شده توسط ناوگان صیادی به شیلات استان تحویل میشود، در زمینه عملکرد میانگین ۱۶ فروند کشتی فعال در هر ماه افزود: در دی ماه امسال ۵۰۰ هزار و ۲۵۴ کیلو ماهی بوسیله این کشتی‌ها صید شده که رقم صید مذکور نسبت به مدت مشابه ماه سال قبل ۳۰ هزار کیلو افزایش داشته است.

سخنان امام جمعه اهل تسنن زاهدان پیرامون دهه فجر و پیروزی انقلاب اسلامی

زاهدان ـ امام جمعه اهل‌تسنن زاهدان اعلام کرد برهمه اهل تسنن وتسنیع واجب است که باردیگر قدرت الهی وعزت مسلمین را به نمایش گذاشته وهرچه با شکوهتر مراسم دهه فجر را برپا نمایند.

مولوی عبدالحمید امام جمعه اهل‌تسنن زاهدان در گفتگوئی باخبرگزار جمهوری اسلامی همچنین گفت: ۲۲ بهمن روزی است که ما مسلمین ایران دوباره عزت وشرف اسلامی خود را پس از قرنها بدست آوردیم ومردم باید باهمان قدرت که انقلاب اسلامی را به‌ثمر رساندند، اکنون در صحنه مراسم دهه فجر حضورخود را بنمایش گذارند.

وی با اشاره به‌این مطلب که پیروزی انقلاب اسلامی ایران یکی از بزرگترین پیروزیها برای مسلمانان بود گفت: تلاش ملت مسلمان ایران در سالیان دراز این بود که کشور وحکومت خود را اسلامی کرده وفرهنگ و تمدن فاسد غرب را که واقعا بر کشور حاکم شده بود بیرون رانند. وی افزود: در ۲۲ بهمن ماه به یاری خدا وبه رهبری امام امت وشهدای گلگون کفن دست آمریکا وچپاولگران شرق وغرب برای همیشه از سرزمین اسلامی ایران کوتاه شد واین روز یکی از بزرگترین روزهای پیروزی برای اسلام و مسلمین است زیرا نام خدا بلند شد ونام قدرتهای پوشالی به زباله‌دان تاریخ افتاد.

امام جمعه موقت اهل‌سنت در پایان گفت: ازآنجائی که مسئله اصلی مادر حال حاضر جنك است باید به فرموده امام و مسئولین مملکتی خود از جنك تحمیلی غافل نباشیم وباتمام توان وطبق فرمایش قرآن باید با مال وجان خود از اسلام و میهن اسلامی خود دفاع کنیم.

همزمان با ایام‌الله دهه فجر

نمایشگاه خودکفائی صنعتی در بوشهر گشایش یافت

بوشهر ـ همزمان با سالروز ورود امام امت خمینی بتشکن به میهن اسلامی و سرآغاز سالگرد دهه مبارک فجر نمایشگاه خودکفائی صنعتی در بوشهر افتتاح گردید.

به گزارش خبرگزاری جمهوری اسلامی در این نمایشگاه پاسگاه های هوائی، دریائی، سازمان انرژی اتمی، بنیاد مهاجرین جنگ تحمیلی، کمیته امداد امام خمینی، جهاد سازندگی، ادارات کل صنایع و معادن، مرکز گسترش خدمات تولیدی، گروه نوسازی و تجهیز مدارس، شیلات و شرکت صید صنعتی، صنایع دستی زندانیان، آموزش و پرورش و صنایع دریائی بوشهر آخرین ابتکارات و ابداعات خود را با خلاقیت های بسیار جالب و درخور تحسین بنمایش گذاشتند.

در این رابطه مسئول نمایشگاه در گفتگوئی با خبرگزاری جمهوری اسلامی گفت: از مهمترین اختراعات در نمایشگاه فنس الکترونیکی جهت استفاده در مکان حساس و یکی از قطعات هواپیما ساخت پرسنل پایگاه هوائی و دستگاه آب‌شیرین کن ساخت برادران جهاد سازندگی ونیز قطعات دیگر در صنایع دریائی و صنایع دستی میباشد.

همچنین به مناسبت آغاز دهه مبارک فجر دو نمایشگاه فرهنگی شامل کتاب، پوستر، عکس، فیلم و اسلاید از دوران پیروزی انقلاب شکوهمند اسلامی در فلکه قدس بوشهر افتتاح گردید.

لازم به توضیح است که نمایشگاه خودکفائی بوشهر در اولین ساعات گشایش با استقبال گرم مردم مواجه شد و این استقبال پرشور همچنان ادامه دارد.

اقامه نماز وحدت در بوشهر

بوشهر ـ در چهارمین روز از بزرگداشت دهه مبارک فجر (روز انقلاب وجنك) طی مراسمی نماز وحدت ظهر وعصر کارکنان دولت ونیروهای نظامی وانتظامی بوشهر در جایگاه نماز جمعه این شهر به امامت حجت‌الاسلام مدنی نماینده امام در استان وامام جمعه بوشهر اقامه گردید.

به گزارش خبرگزاری جمهوری اسلامی، در این مراسم حجت‌الاسلام قاضی عسکر عضو شورای مرکزی دبیرخانه ائمه جمعه کشور پیرامون نقش انبیا درهدایت جامعه سخنانی ایراد کرد.

وی در قسمتی از سخنان خود با اشاره به ویژگیها وابعاد انقلاب اسلامی احیاء شخصیت اسلام در ایران وزوند آن در جهان را ازدستاوردهای بزرگ انقلاب ذکر کردو تاکید نمود که انقلاب اسلامی امروز از مرز کشورهای اسلامی گذشته ودر قلب سایر مستضعفان جهان نیز جای گرفته است.

شماره تلفن های مستقیم سرویس خبر شهرستانها
۳۱۱۲۰۱-۳
ساعت کار سرویس و کشیك خبر شهرستانها ۷ صبح یکسره تا ۷ بعدازظهر

۳ بندر بزرگ صیادی در هرمزگان احداث می‌شود

با اعتباری بالغ بر ۱۷۲ میلیون و ۵۰۰ هزار ریال، ۳۰۱ کیلومتر راه روستائی در هرمزگان احداث می‌شود

بندر عباس ـ جهادگران جهادسازندگی استان هرمزگان با صرف اعتباری بالغ بریک میلیارد و ۴۶۰ میلیون ریال از اعتبارات جهاد سازندگی در سال ۶۴ یکصدوچهل طرح عمرانی در جزایر و بنادر استان به اجرا گذاشته‌اند که تاکنون عملیات اجرائی سی‌ودو طرح به اتمام رسیده است که بیش از هشتادویک میلیون و ۴۷۱ هزار ریال از اعتبارات طرحهای یادشده از محل خودیاری مردم تامین و پرداخت شده است.

یکی از اعضای شورای مرکزی جهادسازندگی هرمزگان در گفتگوئی با خبرگزاری جمهوری اسلامی ضمن اعلام این مطالب افزود: این طرحها در زمینه‌های آب‌وخاک، کشاورزی، راه، برق، دام، اسکله‌ها، بنادر، بهداشت، آموزش روستائی و تامین آب بوده است.

وی با اشاره به اهمیت امر صید و صیادی و لزوم توجه بیش از پیش مسئولین به صیادان زحمتکش استان گفت: با اعتباری معادل ۲۳۰ میلیون ریال تاکنون نود درصد از عملیات بندر صیادی «جوادالائمه»، هفتاد درصد از عملیات احداث بندر صیادی جزیره قشم و سی درصد از بندر صیادی «بلال»، در جاسک انجام شده که امیدواریم این طرحها بزودی‌بهره‌برداری قرارگیرد.

وی در رابطه با مشخصات پروژه‌های برقرسانی گفت: برای انجام چهل‌وشش پروژه برقرسانی در دست احداث، جمعا یکصدویازده کیلومتر شبکه فشار ضعیف و متوسط احداث شده و این پروژه‌ها که اعتبارات مصوب آن بالغ بر ۱۴۵ میلیون و ۷۷۰ هزار ریال است، بین سی تا هشتاد درصد پیشرفت فیزیکی داشته است.

عضو شورای مرکزی جهادسازندگی هرمزگان با اعلام این مطلب که در سال‌جاری یکصدو هفتادودو میلیون‌و پانصد هزار ریال به امر راه‌سازی در استان هرمزگان

۴۶ پروژه برقرسانی و ۱۵ طرح آب‌وخاک درسطح استان هرمزگان به اجرا در آمده است

اختصاص یافته است افزود: در این زمینه نه طرح جمعا به طول ۳۰۱ کیلومتر در دست احداث است که تاکنون بین ۲۸ تا ۸۰ درصد پیشرفت داشته و با بهره‌برداری از آن اهالی ۶۶ روستای محروم در بندر عباس، بندر لنگه، میناب و جزیره قشم تحت پوشش قرار خواهند گرفت.

وی ادامه داد: کارهای اجرائی پانزده طرح آب و خاک از جمله احیاء چشمه در بندر لنگه، بندر عباس و میناب با اعتباری معادل ۵۹ میلیون ریال در دست اجرا است که تعدادی از طرحهای احیاء چشمه‌ها در دهه فجر انقلاب اسلامی به بهره‌برداری کامل خواهد رسید. همچنین ده طرح مربوط به احیاء قنوات نیز با اعتباری معادل چهل‌ونه میلیون و ۳۵۲ هزارو ۱۴۰ ریال از آغاز سال‌جاری به اجرا گذاشته شده است.

وی همچنین افزود: علاوه بر یکصد و ده طرح مربوط به جهاد، سی طرح دیگر نیز در زمینه آبرسانی، رامسازی و ساخت منابع سوخت با صرف اعتباری معادل یکصدو ۴۵ میلیون ریال از محل بودجه‌های عمرانی استانی و ستاد خشکسالی توسط جهاد هرمزگان به اجرا گذاشته شده است.

بخشی دیگر از کمکهای مردم «جرو ریز» به جبهه‌ها ارسال شد

جرویز ـ خبرنگار اطلاعات : درادامه کمکهای بیدریغ امت حزب‌الله کشورمان به جبهه‌های نبرد،از سوی مردم همیشه درصحنه جرویز کمکهائی بدین شرح به جبهه‌های نبرد حق علیه باطل ارسال شد

۱۸ کیلو چای ، ۳۰۰ کیلو قند، ۲۰ کیلوشکر، ۹۸قوطی‌کنسرو ، ۲۶۴۰ کیلوخرما ، ۲۱۰ لیتر آبلیمو ، ۲۵ کیلوبرنج ، ۲۹ قالب صابون ، ۶۷ بسته پودر لباسشوئی ،۴۷۰ کیلو لیموعمانی ، ۲۲۰عدد کوتی‌خالی، ۸ جفت دستکش ، یک عدد پیراهن ،۲دست گرمکن ، یک عدد کلاه ، یک عدد بلوز ، ۲۰۰شیشه آبلیمو، ۱۹ جفت دمپائی ، یک جفت کفش ، ۲عدد بشکه،یک شیشه شربت پرتقال و ۵۱۰ هزار ریال وجه نقد .

در هفته هفتم مسابقات فوتبال دسته اول بوشهر، چه گذشت؟

بندر بوشهر ـ خبرنگار اطلاعات : در هفته هفتم مسابقات فوتبال تیمهای دسته اول بوشهر، پاس همچنان پیشتاز است و ایرانجوان نیز با کسب یک پیروزی در این هفته تعقیب‌کننده جدی این تیم بشمار می‌آید.

در هفته هفتم، پاس به سختی بایک گل در برابر تیم کارگر خسته از چند بازی پیاپی به پیروزی رسید و ایرانجوان رقیب پاس نیز در مقابل سپاهان بعد ازاینکه یک گل در نیمه اول وارد دروازه‌اش شد، حریف سخت‌کوش خود را ۲ بریک شکست داد. اما امید در این‌هفته براستی چیز دیگری بود وبایک بازی جالب و زیبا بهیک نتیجه مهم دست یافت و تیم قلدر و مدعی این بازیها یعنی دارائی را باشکست روبرو ساخت. امید در این دیدار یکی از بهترین بازیهای خود را به نمایش‌گذاشت.

شاهین که این روزها وضع مناسبی در جدول ندارد، در دیدار خود با جم می توانست پاپیروزی زمین را ترک کند ولی سستی مهاجمانش امتیاز حساسی را از این تیم گرفت و شاهین ناچار تن‌به مساوی داد واما گسار و توحید در دیدارهای خود براحتی ازسد تیمهای فرودگاه و افسر بانتیجه ۲ بر صفر گذشتند.

نگاهی به نتایج هفته هفتم

(توحید ۲ـ افسر صفر) ـ توحید در یک بازی خوب با استفاده از تمامی یاران خود توانست افسر را که از نظر کارگروهی و قدرت بدنی ضعیف می‌نمود ، شکست دهد.

توحید در این دیدار در دقیقه ۱۲ توسط اصغر کشتکاری به اولین گل خود دست یافت و در دقیقه ۶۰ براثر تدارک حمله‌ای از راست توسط رنجر در محوطه جریمه توپ بدست مدافع افسر برخورد کرد که داور اعلام پنالتی نمود و حسین ناجی توانست این ضربه را بهثمر برساند و بدین‌ترتیب توحید بانتیجه ۲ برصفرزمین را ترک کرد.

(گسار ۲ـ فرودگاه صفر)

در این دیدار فرودگاه مثل همیشه چیزی برای گفتن نداشت و گسارنیز بازی خوبی‌ارائه نکرد و میتوان گفت گسار بعلت قدرت بدنی و تجربه توانست به ۲ گل در این دیدار دست یابد.

در دقیقه ۵ این بازی توپی از چپ برروی دروازه فرودگاه سانتر شد که حسین سالمی‌نژاد مدافع فرودگاه توپ را باضربه سروارد دروازه خودی کرد.:

در دقیقه ۱۰ علیرضا کامیاب مهاجم گسار بعد از جاگذاشتن چند مدافع فرودگاه گل دوم تیمش را وارد دروازه حریف کرد.

(ایرانجوان ۲ـ سپاهان یک)

ایرانجوان یکی از مدعیان قهرمانی بعد ازشکست از حریف اصلی خود در هفته ششم، نزدیک بود در گردابی دیگر اسیر شود. این‌تیم دربازی خود با سپاهان که وزش باد اثری بسیار بربازی گذاشته بود، در دقیقه ۳۰ بازی یک گل از حریف دریافت کرد. این گل توسط علی عبداللهزاده وارد دروازه ایرانجوان شد.

در نیمه دوم ایرانجوان چهره‌برتری ارائه کرد و صاحب دو گل در طول ۱۵ دقیقه شد. در دقیقه۶۰تویی که از راست سانتر شده بود توسط ماشاءالله ماهینی وارد دروازه سپاهان شد و در دقیقه ۷۵ مهاجمان ایرانجوان بایی‌ریزی حمله‌ای از چپ، توپ توسط ماهینی در ۶ قدمی دروازه به کلانتری رسید که شوت محکم این بازیکن بانگشتن از میان پاهای دروازه‌بان سپاهان برتور دروازه بوسه زد و بدین‌ترتیب پیروزی ایرانجوان حاصل شد تا این تیم‌بتواند کماکان مدعی قهرمانی باقی بماند.

(شاهین صفر ـ جم صفر)

شاهین در این دیدار علیرغم اینکه سه‌یار اصلی خود یعنی علی مصلح، سهراب بختیاری و اکبرماهینی را بنابه دلایلی درخدمت نداشت، توانست یک بازی جالب ارائه نماید. مدافعان جم زیرحملات شاهین فقط به دفع توپ می پرداختند و جم آمده بود که از این دیدار تنها یک امتیاز کسب کند که البته موفق هم شد.

در دقیقه ۷۵ این‌بازی شاهین توسط یوسف‌غریب‌زاده در شلوغی جلو دروازه صاحب یک گل شد که‌این گل از سوی داور مردود شناخته‌شد.

بازیکنان شاهین معتقد بودند که توپ از خط دروازه حریف گذشته است و اگر در این دیدارمهاجمان شاهین دقت بیشتری می کردند، یقینا می توانستند با دستی پرزمین راترک کنند که البته اینطور نشد وبازی صفر برصفر خاتمه یافت.

(پاس یک ـ کارگر صفر)

در این دیدار پاس به سختی توانست از سد تیم کارگر خسته از چندبازی پیاپی بگذرد. تیم پرتلاش‌کارگر که این‌روزها بدنبال ذخیره امتیاز میگردد تا وضعیت خود را در جدول مستحکم نماید، در طول ۹۰ دقیقه‌بازی ۷۰ دقیقه آنرا زیرسلطه پاس بسر برد.

پاس اگردر این دیدار بفکر ارائه یک بازی نمایشی باارائه تکنیک خاص خود نبود، می توانست صاحب‌گل های بیشتری شود.

عدم دقت مهاجمان پاس در این بازی فرصتهای مناسبی را از این تیم گرفت و پاس که موقعیت خود را در صدر جدول درخطر می دید برحملات خود افزود باینکه در دقیقه ۸۲ رضا ابراهیمی توپی را از راست برروی دروازه کارگر سانتر کرد و تعلل مدافعان کارگر در ۶ قدمی دروازه توپ را نصیب رحمان موجی کرد و این بازیکن گل پیروزی‌بخش پاس را بهثمر رساند.

(استقلال صفر ـ قدس صفر)

استقلال یکی از مدعیان اصلی این بازیها درمقابل قدس متوقف شد. بازی این دو تیم در نیمه اول ازکیفیت خوبی برخوردار نبود، اما در نیمه دوم آهنگ استقلال درپی‌ریزی حملات برروی دروازه قدس بیشتر شد و این تیم‌حملات خود را درمیانه میدان جائی که بختیاری بهترین بازیکنش حضور داشت، پی‌ریزی می کردوچندین بار استقلال تاپای گل پیش رفت که در این روز می توان ازشوتهای خطرناک هاشمی مهاجم استقلال‌یادکرد. کرد.

در این بازی گرچه امتیازات تقسیم‌شد ولی‌پیروزی حق استقلال بود.

(امید ۲ ـ دارائی یک)

امید بعد از دوشکست پیاپی خود مقابل کارگر و استقلال آمده بود تادر این دیدار تلافی آن دو شکست رابکند و الحق توانست بایک‌بازی روان و سریع کماز این تیم کمتر انتظار می رفت دارائی را مغلوب کند.

دارائی تیم مدعی قهرمانی در مقابل پاسهای کوتاه و مورب بازیکنان امید جز تسلیم راهی نداشت گرچه در نیمه اول دارائی با تلاش حسین صمیمی هافبک ارزنده خود حملاتی را پی‌ریزی کرد ولی موفق نبود. در نیمه دوم امید یکپارچه حمله بود. در دقیقه ۱۵ علیرضا کرمی توپی را از پشت محوطه جریمه با یک شوت محکم و دیدنی وارد دروازه دارائی کرد. در دقیقه ۶۰ براثر خطای بند امیری مدافع امید داور اعلام پنالتی کرد که حاجی آنرا بهثمر رساند. این پنالتی به علت خطای بازیکنان امید دوبار تکرار شد.

در دقیقه ۶۳ محسن چولائی توپی راکه از میانه میدان به او رسیده بود در محوطه جریمه با یک شوت سنگین و دیدنی وارد دروازه دارائی کرد.

درپایان هفته هفتم پاس با ۱۳ امتیاز همچنان صدرنشین است، ایرانجوان با ۱۲ امتیاز در رده دوم قرار دارد و استقلال با ۱۰ امتیاز، توحید با ۹ امتیاز، جم با ۸ امتیاز، دارائی با ۷ امتیاز و... در رده‌های بعدی قرار گرفته‌اند.

واگذاری ۱۲۰۹ قطعه زمین در استان بوشهر

بندربوشهر ـ خبرنگار اطلاعات :

طی سال جاری از سوی اداره کل زمین شهری استان بوشهر جمعا ۱۲۰۹ قطعه‌زمین به‌مساحت ۳۶۷۱۰۰ مترمربع ، جهت‌احداث‌واحد مسکونی دراختیارمتقاضیان درسراسر استان قرار گرفته است که از این تعداد ۷۴۲ قطعه با مساحت ۲۱۲ هزار و ۱۶۵ مترمربع دربوشهر ، ۱۰۴ قطعه با مساحت ۳۳ هزار مترمربع در برازجان ، ۹ قطعه با مساحت ۲۸۸۴ مترمربع در گناوه ، ۲۳۷ قطعه با مساحت ۳۰۵۸ ۷مترمربع در دیلم، ۳ قطعه با مساحت۹۸۲ مترمربع در دیرو ۱۱۴ قطعه بامساحت ۴۵۰۱۱ مترمربع در خورموج واگذار شده است .

همچنین در شهرستان‌های اهرم ۶۰ قطعه ،بندرریگ ۱۲۱ قطعه ، کنگان ۱۰۲ قطعه و سعدآباد ۱۰۲ قطعه‌زمین قرعه‌کشی شده که به متقاضیان واگذار خواهد شد .

ضمنا جهت واحدهای غیر مسکونی جمعا ۳۸قطعه زمین به مساحت ۲۲۳ هزار و۵۱۲ مترمربع در شهرهای بوشهر ، برازجان ، گناوه ، دیلم ، دیر ، دیگوخورموج به متقاضیان واگذار شده است

سقوط رژیم طاغوت و پیروزی انقلاب اسلامی از الطاف بزرگ و خفیه‌الهی بود

مسئولین کشور باید با اعزام نیروهای متخصص به‌هرمزگان به محرومیت‌زدائی این استان کمک کنند

بندرعباس ـ تاثیر انقلاب شکوهمند اسلامی در کشورهای مسلمان منطقه بحدی است که مردم طرفدار و شیفته انقلاب اسلامی شده‌اند و علت این امر همفکری آنها با انقلاب اسلامی است .

حجت‌الاسلام احمدی نماینده امام و امام جمعه بندرعباس به‌مناسبت دهه مبارک فجر در گفتگویی با خبرگزاری جمهوری اسلامی ، پیرامون ایام‌الله دهه فجر و چگونگی به‌ثمر رسیدن حرکت اسلامی مردم ایران‌گفت دهه فجر هر روزش یوم‌الله است بنحوی که حرکت توفنده انقلاب اسلامی در این ده روز از سرعت غیرقابل تصوری برخوردار بود و سقوط رژیم شاه در چنین روزهایی در سال پنجاه و هفت از الطاف بزرگ و خفیه الهی بود که نمی‌شد تا آن روزها باور کرد.

وی افزود: وجود رهبر عظیم‌الشان‌انقلاب‌اسلامی که اصل‌وعمده مسائل دربه پیروزی رساندن انقلاب‌بود، همچنین روحانیت مبارز ومجاهد و مردم بخصوص‌طبقه جوان باعث عظمت انقلاب و در نهایت‌پیروزی آن‌شد و امید است این فجر صادق با فجر حکومت حضرت مهدی (عج) اتصال پیدا کند.

حجت‌الاسلام احمدی همچنین‌در ارتباط باپشتیبانی مردم استان از جبهه‌های نبرد نور علیه ظلمت اظهار داشت : در سال جاری بیش از ۴۴ میلیون ریال کمک نقدی و میلیون‌ها ریال هدایای غیر نقدی مردم هرمزگان فقط زیر نظر ائمه جمعه و جماعات جمع‌آوری و به جبهه‌های جنگ ارسال شده که در این رابطه دیگر نهادها نیز هدایای بسیاری را ارسال داشته‌اند .

نماینده امام و امام جمعه بندرعباس در پاسخ به‌این سئوال که پس از پیروزی انقلاب اسلامی چه خدماتی در استان صورت گرفته است اظهار داشت : احداث خط لوله میناب ـ بندرعباس که آب آشامیدنی و قسمت‌اعظمی ازآب مورد نیاز کشاورزی و صنایع را تامین کرده از طرحهای ارزنده اجرا شده در این استان است لیکن عمق فقر و خرابی دراستان هرمزگان‌بحدی‌است که این‌خدمات بزرگ نمودی نداشته است .

وی کمبود نیروی انسانی متخصص ، وجود فقر فرهنگی و کمبود بودجه تخصیصی به‌استان را بخشی‌از مشکلات استان در ارائه خدمات به مردم دانست و از مسئولین کشور و دیگر استان‌ها خواست تا با اعزام نیروی انسانی متخصص در فصولی از سال‌کدراستان‌های دیگر کرآیی چندانی ندارند به محرومیت‌زدایی استان هرمزگان کمک کنند. امام جمعه بندرعباس در پایان اظهارامیدواری نمود که با پایان یافتن جنگ‌تحمیلی‌دولت خدمتگزار بتواند با خدمات بیشتر آثار فقر بجا مانده از دوران طاغوت را در این استان محو کند .

مدیرعامل سازمان منطقه‌ای بهداری‌هرمزگان:

سال آینده ۱۰۰ دانشجوی پزشکی در مجتمع آموزشی پژوهشی استان هرمزگان پذیرفته می شوند

بندرعباس ـ برای اولین بار استان هرمزگان در سال آینده پذیرای یکصد دانشجوی پزشکی خواهد بود واین دانشجویان درمجتمع آموزش پزشکی این استان دوره پزشکی را طی خواهند کرد.

بگزارش خبرگزاری جمهوری اسلامی ، مدیر عامل سازمان منطقه‌ای بهداری استان هرمزگان در مراسم جشنی که به مناسبت ایام الله دهه فجر از سوی مجتمع آموزشی ـ پژوهشی استان‌هرمزگان‌تشکیل شده بود ضمن اعلام این خبر گفت: در سال تحصیلی ۶۴ـ۶۳ سیصد دانشجو در رشته‌های مختلف پیرا‌پزشکی در این مجتمع فارغ‌التحصیل شده‌اند.

برپایه این گزارش در این مراسم که گروهی‌از مسئولین استان هرمزگان نیز حضور داشتند، قائم‌مقام سازمان تبلیغات وارشاد اسلامی وزارت بهداشت ، درمان وآموزش پزشکی در رابطه با نقش بزرگ رهبری در به‌ثمر رسیدن انقلاب اسلامی ومقایسه آن‌بارهبری‌های پیامبر اکرم (ص) در صدر اسلام سخنانی‌بیان داشت.

پس‌از ان ضمن‌اجرای دو سرود توسط‌دانشجویان این مجتمع از سوی سازمان منطقه‌ای بهداری استان هرمزگان ،جوایزی به اساتید واطبای پرتلاش این استان تقدیم شد.

دانش‌آموزان ممتاز دبستان کهریزی بندرعباس

مهسا عطای دانش آموز ممتاز دبستان کهریزی بندرعباس

پریسا حدادی دانش‌آموز ممتاز دبستان کهریزی بندرعباس

★★★

مرجان عسکری‌زاده‌دانش آموز ممتاز دبستان کهریزی بندرعباس آمش ۶۹۱۱

★★★

رزا ایران‌منش شاگرداول سال دوم دبستان کهریزی بندرعباس با معدل ۱۹٫۵۶

★★★

سمیرا وهابی شاگرد اول سال دوم دبستان کهریزی بندرعباس با معدل ۱۹٫۵۱

لیدا شمیر دانش آموز ممتاز کلاس دوم دبستان کهریزی بندرعباس

آیدا گراهم دانش آموز ممتاز دبستان کهریزی بندرعباس

فاطمه کیانی دانش آموز ممتاز کلاس سوم دبستان کهریزی بندرعباس

فرزانه امیرمنش شاگرد اول سال سوم دبستان کهریزی بندرعباس با معدل ۱۹٫۸۴

★★★

نوبت سوم

آگهی حصر وراثت

بانو معصومه مرادی فرزند عبدالله ساکن بروجرد خیابان آزادی دادخواستی بخواسته‌حصروراثت بشماره ۷۰۴٫۶۴ صلح باین دادگاه تقدیم و توضیح دادمکه‌مرحوم حاجی شهرت پورمحمد شناسنامه شماره ۲۰۷۳۲ صادره از حوزه یک ثبت احوال بروجرد درتاریخ ۱۲٫۷٫۶۴ در بروجرد محل اقامت دائمی خود فوت نموده و ورثه حین‌الفوتش عبارتند از :

۱ـ فرانک پورمحمد بشناسنامه شماره ۵۱۹۱۵ صادره از حوزه یک ثبت احوال بروجرد

۲ـ نیلوفر پورمحمد بشناسنامه شماره ۴۹۳۸۵ صادره از حوزه یک ثبت احوال بروجرد (دختران)

۳ـ بتول پورمحمد بشناسنامه‌شماره ۲۰۷۳۳صادره حوزه یک ثبت احوال بروجرد (مادر)

پس از وصول دادخواست و ثبت آن بشماره‌فوق و انجام تشریفات قانونی اینک سه نوبت بی‌دربی ماهی یکمرتبه آگهی‌میشود هرکس‌اعتراضی‌دارد‌ویا‌وصیتنامه‌ای از متوفی نزد او باشد از تاریخ نشر اولین آگهی ظرف سه ماه بدادگاه تقدیم دارد والا گواهی صادر و هر وصیتنامه‌ای جز رسمی و سری که بعد از این موعدابراز شد از درجه اعتبار ساقط و بلااثر خواهد بود .

رئیس دادگاه صلح بروجرد ـ قبادی

نوبت سوم

رونوشت آگهی حصر وراثت

کلاسه پرونده ۳۴۰ـ ۶۴ مدنی خاص

بانو ملوک اسدالهی دارای شناسنامه شماره ۶۷۹ فرزند محمد حسن از این دادگاه درخواست گواهی حصروراثت نموده و چنین توضیح داده که محمد حسن اسدالهی در تاریخ ۲۹٫۱۰٫۱۳۶۲ در تهران اقامتگاه دائمی خود بدرود زندگی گفته ورثه آنمرحوم منحصر است به ۱ـ آقای افراسیاب اسدالهی دارای شناسنامه شماره ۱ ـ ۲ـ خسرو اسدالهی دارای شناسنامه شماره پسران متوفی ۳ـ ملوک اسدالهی دارای شناسنامه شماره ۶۷۹ تنها دختر متوفی ۴ـ بانو بلقیس‌خانم باجلان دارای شناسنامه شماره ۱۶۲ همسر دائمی مرحوم .

اینک با انجام تشریفات مقدماتی درخواست مزبور در سه نوبت بی‌دربی ماهی یکمرتبه آگهی مینماید تا کسی اعتراض دارد و یا وصیتنامه از متوفی نزد او باشد از تاریخ نشر نخستین آگهی ظرف سه ماه بدادگاه تقدیم دارد والا گواهی صادر و هر وصیتنامه جز رسمی که بعد از این موعد ابراز شود از درجه اعتبار ساقط و بلااثر خواهد بود .

رئیس دادگاه عمومی شهرستان ـ الیگودرز

گودرزی

مستشار دادگاه ـ بدیعی

سیل‌بند «روستای آبیک» سراوان تاپایان امسال آماده بهره‌برداری می‌شود

زاهدان ـ عملیات اجرائی احداث یک سیل‌بند بتونی به طول ۸۵۵ متر جهت تقویت سفرهای آب زیرزمینی و جلوگیری از هدر رفتن آب سیلابها تا پایان سال جاری در روستای آبیک شهرستان سراوان آماده بهره‌برداری خواهد شد.

بگزارش خبرگزاری جمهوری اسلامی، این طرح بر اساس برنامه‌ریزی و تخصیص اعتبارات بند (د) تبصره ۵۷ قانون بودجه سال ۱۳۶۴ جهت طرحهای عمرانی سیستان و بلوچستان که با شرکت مسئولین ادارات و ارگانهای جهاد سازندگی، کشاورزی و سازمان آب منطقه‌ای در محل استانداری تشکیل شد، اعلام نمود.

وی در این جلسه افزود : ۴۰ میلیون ریال اعتبار از محل بند «د» تبصره ۵۷ قانون بودجه جهت اجرای طرحهای عمرانی‌در سیستان و بلوچستان اختصاص یافته که تاپایان سال جاری در سطح این منطقه هزینه خواهد شد.

برپایه این‌گزارش دراین جلسه با تخصیص ۷ میلیون ریال جهت تکمیل پروژه سیل‌بند بتونی‌روستای آبیک سراوان و ۳۳ میلیون ریال جهت احداث ۴ کیلومتر کانال‌سازی‌در شهرستان سراوان‌و ۱۵۰۰متر کانال‌کنی در شهرستان خاش جهت تقویت سفرهای آب زیرزمینی و کنترل و هدایت سیلاب در دشتهای این مناطق موافقت بعمل آمد .

خبرهای کوتاه

لایروبی ۷۹۶ حلقه چاه

زاهدان ـ خبرنگاراطلاعات :

توسط کمیته بهداشت و درمان جهاد سازندگی شهرستان زابل طی ۹ ماهه سال جاری با هزینه‌ای معادل ۱۰۰ هزار ریال ، ۷۹۶ حلقه چاه بهداشتی در بخشهای میانکنگی، و پشت آب لایروبی و کلرینه شد.

همچنین تسطیح و شن‌ریزی گودالها در روستاهای سدکی ، جمال‌آباد و محمد صفر ازتوابع بخش شیب‌آب با هزینه‌ای معادل ۷۵۶ هزار و ۵۴۰ ریال ، مبارزه با جوندگان در ۳۳ روستا و معالجه و مداوای ۲ هزار و ۵۴۲ بیمار بطور رایگان از دیگر اقدامات کمیته بهداشت و درمان جهاد سازندگی زابل طی مدت یاد شده ، می‌باشد .

واگذاری خانه‌های ارزانقیمت نیمه تمام

● اداره کل مسکن و شهرسازی استان سیستان و بلوچستان اعلام کرد: با توجه به تبصره ۳۷قانون‌بودجه سال‌جاری‌و مصوبه‌هیئت وزیران مبنی بر فروش خانه‌های ارزان قیمت نیمه تمام ، ۳۵ دستگاه خانه ارزان قیمت در شهرستان سراوان با ۸۰ درصد پیشرفت کار به اهالی این شهرستان واگذار گردید .

یادآوری می‌شود : هزینه احداث این خانه‌ها که در زمینی به مساحت ۶ هزار مترمربع و با سطح زیربنای ۲۲۵۰ مترمربع بنا شده است ، معادل ۷۱ میلیون و ۸۱ هزار و ۳۵۸ ریال می‌باشد .

توزیع مایحتاج عمومی

● طی دیماه سال جاری یک میلیون و ۳۶۳ هزار و ۴۹۰ کیلوگرم آرد ، قندوشکر ، برنج و روغن نباتی توسط شعب فروشگاههای سازمان تعاون روستائی سراوان بین اهالی این منطقه توزیع گردید .

توزیع ۱۹۳ دستگاه وسائل نفت‌سوز ، ۳۴۰۰ متر پارچه ، ۱۲ هزار و ۸۱۱ کیلوگرم پودر لباسشوئی . ۹۱۰۰ قالب صابون و مقادیری کالای دیگر به ارزش‌پیش از ۱۷ میلیون و ۸۶۵ هزار ریال از دیگر اقدامات‌شرکت‌های تعاون روستائی سراوان در مدت مذکور می‌باشد.

کشف کالاهای قاچاق

● توسط مامورین گردان مرزی زابل ۲۱ هزارو ۲۴۰ لیتر نفت گاز درحین خروج از مرز کشف شد .

براساس این گزارش همچنین ۶۷ طاقه پارچه و ۲۷۲ تکه ظروف خارجی ، چندین جفت کفش و یکقبضه اسلحه شکاری از قاچاقچیان کشف گردید . در این‌رابطه ۷ نفر نیز دستگیر و به مقامات ذیصلاح تحویل شدند .

توزیع ۱۸۷۰ تن‌جودامی

● توسط واحد دامپروری مرکز خدمات اداره کشاورزی شهرستان زابل ، طی سه ماهه گذشته۱۸۷۰ تن جو دامی به ارزش ۵۸ میلیون و ۹۰۵ هزار ریال بین دامداران و عشایر این منطقه توزیع گردید .

همچنین طی این مدت ۳۰۰ عدد دانه‌خوری مرغ و آبشخور فلزی جهت استفاده دام و طیور بین‌دامداران و عشایر این منطقه توزیع شد .

کشف مواد مخدر

● با تلاش جان برکفان پاسگاههای ژاندارمری تاسوکی ، مجدک و قرقروک شهرستان زابل ، مقدار ۶ کیلوگرم تریاک ، ۱۰ راس گوسفند، ۲۰۰کیلوگرم‌آبنبات و۹۶ عدد انواع وسایل ابزار آلات موتورسیکلت ازه قاچاقچی کشف و ضبط شد و متهمین به مقامات‌ذیصلاح تحویل شدند .

دستگیری ۴ قاچاقچی

● مامورین کلانتری مرکزی شهربانی زاهدان‌موفق به کشف ۶٫۷ کیلوگرم حشیش و ۲۰۰ گرم هروئین از ۴ قاچاقچی شدند که متهمین دستگیر و به مقامات ذیصلاح استان تحویل گردیدند .

پرداخت وام

● از سوی سازمان تعاون روستائی سیستان ، طی یک ماهه گذشته مبلغ ۳۳ میلیون و ۶۰۰ هزارریال‌بعنوان وام قرض‌الحسنه به کشاورزان ۲۴ روستا از توابع بخشهای شیب آب ، میانکنگی ، شهرکی و ناروئی زابل پرداخت شد .

توزیع۲۲۶ میلیون ریال‌کالا بین روستائیان سیستان

● طی یک ماه گذشته از سوی سازمان تعاون روستائی شهرستان زابل ۲۲۶ میلیون ریال کالا بین روستائیان و اعضاء شرکتهای تعاون روستائی منطقه سیستان توزیع گردید .

طی این مدت همچنین از سوی سازمان تعاون روستائی و اتحادیه شرکت‌های تعاون روستائی این شهرستان ۲۲ هزار و ۱۰۰ کیلوگرم برنج، ۸۵۹۳کیلوگرم چای ، ۱۷۷۰۰ کیلوگرم کود، ۸۴ دستگاه یخچال ، ۳۰ تخته قالی ، ۶ دستگاه موتورسیکلت ، ۱۰۰ حلقه‌لاستیک تراکتور ، ۱۱۲ دستگاه تلویزیون ، ۴۶۸ دستگاه چرغ خوراکپزی ، یک میلیون و ۸۲۶ هزار لیتر نفت سفید ، ۲۶۹ تن قند ، ۲۰۰ کیلوگرم شکر ، ۶۶ تن روغن نباتی ، ۱۴ تن پودر پاک کننده و ۳ میلیون و ۱۶۸ هزار نخ سیگار توزیع شد .

عملکرد سه ماهه واحد حفظ نباتات مرکز خدمات کشاورزی زابل

● طی سه ماهه سوم سال جاری مقدار ۲۲۸ تن بذر گندم توسط واحد حفظ نباتات مرکز خدمات کشاورزی زابل در سطح ۲ هزار و ۲۸۴ هکتار بین کشاورزان توزیع شد .

مبارزه با آفات و بیماریهای گیاهی در سطح یک هزار و ۳۳۱ هکتار ، مبارزه با موش صحرائی درسطح ۳۶۵ هکتار ، مبارزه با علف هرز در سطح ۴۴ هکتار ، ضد عفونی ۳۳۸ باب انبار ، ضد عفونی ۱۰۶ تن انواع بذر ، توزیع یکهزار و ۴۴۲ کیلوگرم از انواع سموم قارچ‌کش، حشره‌کش و غیره از دیگر فعالیت‌های این واحد طی مدت مذکور بشمار می‌آید .

عزیمت به‌جبهه‌های جنگ

خورموج ـ خبرنگاراطلاعات

در ادامه عزیمت کاروان‌های راهیان کربلا از سراسر کشور به جبهه‌های جنگ ، بیش از یک گردان‌ازنیروهای بسیجی سپاه پاسداران انقلاب اسلامی خورموج به دومین کاروان راهیان کربلا راهی جبهه‌های نبردشدند. به‌همراه این کاروان همچنین مقادیری کمک به جبهه‌های جنگ تحمیلی ارسال شد .

اعزام به‌جبهه

بخش جمویز ـ خبرنگار اطلاعات:

دومین کاروان راهیان کربلای بخش جم وبرمنشکل از یک گروهان از نیروهای بسیج سپاه پاسداران انقلاب اسلامی این بخش عازم میدان‌های نبردشد.

برگزاری مسابقات فوتبال

● بمناسبت دهه فجر یکدوره مسابقات فوتبال‌تحت عنوان جام ۲۲بهمن در بخش جمویز بین تیمهائی از روستاهای ولایت ، صیدی ، علی‌آباد و بهرباغ‌در محل زمین فوتبال روستای صیدی برگزار شد .

ثبت‌نام از متقاضیان کار

بندربوشهر ـ خبرنگار اطلاعات :

توسط اداره خدمات و اشتغال اداره کل کار و امور اجتماعی استان بوشهر در دیماه سال جاری ۲۸۶ متقاضی بکار دراین استان ثبت‌نام‌بعمل آمد که از این تعداد ۱۴۰ نفر از افراد بومی و مابقی از افرادمهاجر از استان‌های خوزستان ، آذربایجان شرقی ، همدان ، کهکیلویه‌وبویراحمد، فارس ، مرکزی، اصفهان،باختران، چهارمحال وبختیاری ، لرستان ، گیلان و آذربایجان‌غربی بودند .

براساس این گزارش از ۳۵۳ متقاضی کار معرفی شده از سوی این اداره جمعا ۱۶۵ نفر به کار در واحد‌های تولیدی و خدماتی جذب شده‌اند .

نوبت دوم

آگهی حصرورائت

آقای منصور سرخابی بشناسنامه ۲۹۲۴۳ طی پرونده ۶۴ر۸- ۷۸۶ درخواست گواهی حصرورائت نموده توضیح داده که بانو زهرا سلطان خدائی‌زاده به شناسنامه ۵۱۷ صادره تبریز بسال ۱۳۶۳ فوت وراث عبارتنداز:

مقصود بشماره شناسنامه ۳۸۰ منصور به شماره شناسنامه۲۹۲۴۳زرین‌تاج بشماره‌شناسنامه ۱۲۸فرزندان شهرت‌همگی سرخابی.

مراتب سه‌بار ماهی یکمرتبه‌آگهی می‌شود‌چنانچه اعتراض بود یا وصیتنامه‌ای از متوفی نزد کسی باشد ظرف سه‌ماه از نشر اولین آگهی دبادگاه تقدیم والا وصیتنامه‌ای جز رسمی و سری پذیرفته نیست.

رئیس دادگاه شعبه هشتم صلح تبریز - نویدانفر

آ.ش ۶۱۴۰

نوبت دوم

آگهی حصرورائت

رسول زنجیری اسکوئی بشناسنامه۶۲ طی‌پرونده ۸۵۱- ۶۴ر۷ درخواست گواهی حصرورائت نموده توضیح داده جعفر زنجیری اسکوئی بشناسنامه۵۳۷۸ صادر بسال ۶۴ر۸ر۸ فوت وراث عبارتنداز: متقاضی علی‌رضا بشناسنامه ۱۴۵ محمدرضا بشناسنامه ۴ رقیه بشناسنامه ۶۷۸۴ فاطمه بشناسنامه ۴۶ کلهم بشهرت زنجیری اسکوئی فرزندان فاطمه جدائی‌سقندیس به شناسنامه ۴۶ عیال.

مراتب سه‌بار ماهی یکمرتبه‌آگهی می‌شود‌چنانچه اعتراض بود یا وصیتنامه‌ای از متوفی نزد کسی باشد ظرف سه ماه از نشر اولین آگهی بدادگاه تقدیم والا وصیتنامه‌ای جز رسمی و سری پذیرفته نیست.

رئیس دادگاه شعبه ۷ صلح تبریز - راستین

م.الف ۲۸۶۵

آ.ش ۶۱۴۲

نوبت دوم

آگهی حصرورائت

آقای صمد عصمت‌خواه‌اسفیلان‌بشناسنامه ۶۶۶۸۰ طی پرونده ۷۹۴ر۶۴ر۹ درخواست‌گواهی حصرورائت نموده توضیح داده علی عصمت‌خواه‌اسفیلان‌بشناسنامه ۹۹۸ صادره اسفیلان بسال ۱۳۶۴ فوت‌وراث‌عبارتنداز: متقاضی واحد بشناسنامه ۶۶۶۷۹ و مادله بشناسنامه ۷۶۲۲۴ و نادره بشناسنامه ۷۶۳۲۵ فرزند متوفی و خانم‌سلطان امامی اسفیلان فرزند امامقلی بشناسنامه ۱۱۵۳ عیال متوفی.

مراتب سه بار ماهی یکمرتبه آگهی میشود‌چنانچه اعتراض بود یا وصیتنامه‌ای از متوفی نزد کسی باشد ظرف سه ماه از نشر اولین آگهی بدادگاه تقدیم والا وصیتنامه‌ای جز رسمی و سری پذیرفته نیست.

۲۸۶۹ م.الف

رئیس دادگاه شعبه نهم صلح تبریز- شبنم

نوبت دوم

آگهی حصرورائت

در پرونده ۷۴۶- ۶۴ر۱۰ شعبه ۱۰ دادگاه صلح تبریز آقای‌اکبر عباسی‌پورحقیقت بشناسنامه ۶۶۶صادره اعلام می‌نماید که مهدی عباس پورحقیقت بشناسنامه ۲۴۶۴۹ صادره تبریز در تبریز مورخ ۶۲ر۱ر۲۳ فوت کرده وراث حین‌الفوتش عبارتنداز: خود متقاضی و طاهره بشناسنامه ۵۵۰۷۲ - رقیه بشناسنامه ۵۵۰۷۳ - پروین بشناسنامه ۷۸۵ همگی بشهرت عباس‌پورحقیقت بسمت فرزندان متوفی و فاطمه ماجری سرداود به شناسنامه ۲۰۸۹ بسمت عیال دائمی مرحوم متوفی می‌باشد.

لذا مراتب سه‌بار ماهی یکمرتبه آگهی میگردد تا هرکس اعتراضی داشته و یا وصیتنامه‌ای از متوفی نزد خود دارد ظرف سه‌ماه از تاریخ نشر اولین آگهی به دادگاه تقدیم نماید والا بعداز انقضاء موعد گواهی صادر و هیچگونه اعتراض وصیتنامه‌ای بجز رسمی و سری پذیرفته نخواهد شد.

م.الف ۲۸۶۶

رئیس شعبه دهم دادگاه صلح تبریز - نخجیری

آ.ش ۶۱۴۱

نوبت سوم

آگهی حصرورائت

در پرونده ۶۶۴ - ۶۴ر۱۰ شعبه ۱۰ دادگاه صلح تبریز آقای حسن پای‌رنج بشناسنامه ۵۱۲۰ صادره تبریز اعلام مینماید : که فاطمه صغری پروین نسب بشناسنامه ۷۶۶۲ صادره تبریز در تبریز مورخ ۶۴ر۷ر۹ فوت کرده و وراث حین‌الفوتش عبارتند از : خود متقاضی و محمود طاهری بشناسنامه۵۸۱۱۹ بسمت فرزندان متوفیه میباشد.

لذا مراتب سه‌بار ماهی یکمرتبه آگهی میگردد تا هرکس اعتراضی داشته یا وصیتنامه‌ای از متوفی نزد خود دارند ظرف سه ماه از تاریخ نشر اولین آگهی به دادگاه تقدیم نماید والا بعد از انقضاء موعد گواهی صادر و هیچگونه اعتراض و وصیتنامه‌ای بجزوصیتنامه رسمی و سری پذیرفته نخواهد شد

۲۸۶۹ م.الف

رئیس شعبه نهم صلح تبریز- شبنم

نوبت دوم

آگهی حصرورائت

در پرونده ۷۴۶- ۶۴ر۱۰ شعبه ۱۰ دادگاه صلح تبریز آقای‌اکبر عباسی‌پورحقیقت بشناسنامه ۶۶۶صادره اعلام می‌نماید که مهدی عباس پورحقیقت بشناسنامه ۲۴۶۴۹ صادره تبریز در تبریز مورخ ۶۲ر۱ر۲۳ فوت کرده وراث حین‌الفوتش عبارتنداز: خود متقاضی و طاهره بشناسنامه ۵۵۰۷۲ - رقیه بشناسنامه ۵۵۰۷۳ - پروین بشناسنامه ۷۸۵ همگی بشهرت عباس‌پورحقیقت بسمت فرزندان متوفی و فاطمه ماجری سرداود به شناسنامه ۲۰۸۹ بسمت عیال دائمی مرحوم متوفی می‌باشد.

لذا مراتب سه‌بار ماهی یکمرتبه آگهی میگردد تا هرکس اعتراضی داشته و یا وصیتنامه‌ای از متوفی نزد خود دارد ظرف سه‌ماه از تاریخ نشر اولین آگهی به دادگاه تقدیم نماید والا بعداز انقضاء موعد گواهی صادر و هیچگونه اعتراض وصیتنامه‌ای بجز رسمی و سری پذیرفته نخواهد شد.

م.الف ۲۸۶۶

رئیس شعبه دهم دادگاه صلح تبریز - نخجیری

آ.ش ۶۱۴۱

نوبت سوم

آگهی حصرورائت

در پرونده ۶۶۴ - ۶۴ر۱۰ شعبه ۱۰ دادگاه صلح تبریز آقای حسن پای‌رنج بشناسنامه ۵۱۲۰ صادره تبریز اعلام مینماید : که فاطمه صغری پروین نسب بشناسنامه ۷۶۶۲ صادره تبریز در تبریز مورخ ۶۴ر۷ر۹ فوت کرده و وراث حین‌الفوتش عبارتند از : خود متقاضی و محمود طاهری بشناسنامه۵۸۱۱۹ بسمت فرزندان متوفیه میباشد.

لذا مراتب سه‌بار ماهی یکمرتبه آگهی میگردد تا هرکس اعتراضی داشته یا وصیتنامه‌ای از متوفی نزد خود دارند ظرف سه ماه از تاریخ نشر اولین آگهی به دادگاه تقدیم نماید والا بعد از انقضاء موعد گواهی صادر و هیچگونه اعتراض و وصیتنامه‌ای بجزوصیتنامه رسمی و سری پذیرفته نخواهد شد

۲۸۶۹ م.الف

رئیس شعبه نهم صلح تبریز- شبنم

نوبت سوم

آگهی حصرورائت

آقای خیرالله سلیمی بشناسنامه ۱۴ طی پرونده ۹۳۲ ۶۳ر۱۲ درخواست گواهی حصورائت نموده توضیح داده آقای حمزه سلیمی بشناسنامه ۱۰ صادره شرب بسال ۶۳ر۱۰ر۲۳ فوت وراث عبارتنداز: متقاضی غفار بشناسنامه ۱۷ - قاسم بشناسنامه ۴۱۱ - زیداله بشناسنامه ۱۰ بشهرت همگی سلیمی اولار

مراتب سه‌بار ماهی یکمرتبه آگهی میشود چنانچه اعتراض بود یا وصیتنامه‌ای از متوفی نزد کسی باشد ظرف سه ماه از نشر اولین آگهی بدادگاه تقدیم والا بعد از انقضاء موعد گواهی صادر و هیچگونه اعتراض و وصیتنامه‌ای بجزوصیتنامه رسمی و سری پذیرفته نخواهد شد

۲۶۴۵ - م الف

رئیس شعبه دهم صلح تبریز - نخجیری

آ.ش ۳۵۶۸

نوبت سوم

آگهی حصرورائت

آقای حسن حامل باسمنج بشناسنامه ۶۸۳ طی پرونده ۶۴ر۹ ۶۸۶ درخواست گواهی‌حصرورائت‌نموده توضیح داد . حسین حامل باسمنج بشناسنامه ۲۰ صادره باسمنج بسال ۱۳۵۲ فوت وراث عبارتند از ۱ متقاضی و خلیل بشناسنامه ۲۱۳ و کریم بشناسنامه ۱۲۴ و جلیل بشناسنامه ۶۶۶۵۴ و نادره بشناسنامه ۱۹۸ و اکبر بشناسنامه ۷۲۵۱۶ فرزندان متوفی و فاطمه آقازاده سرخابی بشناسنامه ۱۷۸ عیال متوفی

مراتب سه‌بار ماهی یکمرتبه آگهی میشود چنانچه اعتراض بود یا وصیتنامه‌ای از متوفی نزد کسی باشد ظرف سه ماه از نشر اولین آگهی بدادگاه تقدیم والا وصیتنامه‌ای جز رسمی و سری پذیرفته نیست

۲۶۴۴ - م الف

رئیس دادگاه شعبه نهم صلح تبریز - شبنم

آ.ش ۵۳۶۹

نوبت دوم

آگهی حصرورائت

بانو نصرت نقی‌زاده بشناسنامه ۲۶۶۸۹ طی‌پرونده ۷۴۰- ۶۴ر۱۲ درخواست گواهی حصر وراثت نموده توضیح داده رحمت‌الله معروفی بشناسنامه ۷۰ صادره مجیشیر بسال ۶۴ر۳ر۱۸ فوت وراث عبارتند از:

متقاضی عیال متوفی - ونوس بشناسنامه ۴۶ - لیلی بشناسنامه ۲۲۷ دختران متوفی فرهاد بشناسنامه ۴۲۲۵ پسرهمگی معروفی.

مراتب سه بار ماهی یکمرتبه آگهی میشود‌چنانچه اعتراض بود یا وصیتنامه‌ای از متوفی نزد کسی باشد ظرف سه ماه از نشر اولین آگهی بدادگاه تقدیم والا وصیتنامه‌ای جز رسمی و سری پذیرفته نیست.

۲۸۶۸ م.الف

رئیس دادگاه شعبه ۱۲ تبریز - خسرو شاهیان

آ.ش ۶۱۳۸

نوبت سوم

آگهی حصر وراثت

آقای صادق شعبانپور فرزند یدالله ساکن بروجرد خیابان سید مصطفی دادخواستی به خواسته حصروراثت به شماره ۶۴ر۵۵۶ صلیح به این دادگاه تقدیم وتوضیح داده که مرحوم ایرج شهرت شعبانپور شناسنامه شماره ۴۶۰ صادره از حوزه ۸ثبت احوال بروجرد در تاریخ ۶۴ر۱۰ر۵ در بروجرد محل اقامت دائم خود فوت نموده و ورثه حین‌الفوتش عبارتند از:

۱-صادق شعبانپور به شناسنامه شماره ۲۴۰۴۶ صادره از حوزه یك‌ثبت احوال بروجرد (پدر)

۲- عشرت گندمی روزبهانی به شناسنامه شماره ۱۵ صادره از حوزه ۳ثبت احوال بروجرد (مادر)

۳- اشرف باجلان به شناسنامه شماره۶ صادره‌از حوزه ۳ثبت احوال بروجرد (عیال)

لازم به توضیح است که عیال متوفی‌دارای جنین می‌باشد.

پس از وصول دادخواست وثبت ان به شماره فوق‌و انجام تشریفات قانونی اینک سه نوبت پی‌درپی ماهی یك مرتبه آگهی می‌شودهرکس اعتراضی داردویاوصیتنامه‌ای از متوفی نزد او باشد از تاریخ نشر اولین آگهی ظرف سه ماه بدادگاه‌تقدیم دارد والا گواهی صادر و هر وصیتنامه‌ای جز رسمی وسری که بعدازاین موعد ابراز شود از درجه اعتبار ساقط وبلااثر خواهد بود.

رئیس دادگاه صلح بروجرد - قبادی

آ.ش ۵۳۰۶

نوبت سوم

آگهی حصر وراثت

آقای رضاصبوری فرزند مرحوم یدالله ساکن بروجرد خیابان قریه افراونددادخواستی بخواسته حصروراثت بشماره ۶۴ر۵۸۹ صلح باین دادگاه تقدیم‌وتوضیح‌داده که‌یدالله شهرت صبوری شناسنامه شماره ۳۷۴ صادره ازحوزه ۹ثبت‌احوال اراك در تاریخ۲ر۵ر۱۳۴۵ دربروجرد محل اقامت دائمی خود فوت نموده وورثه حین‌الفوتش عبارتند از:

۱-رضاصبوری بشناسنامه شماره ۲۲۹۹ صادره از حوزه ٤ ثبت‌احوال دوزود- بروجرد (پسر)

۲-نصرت صبوری بشناسنامه شماره‌مه‌موالیدصادره از حوزه۹ ثبت احوال اراك دختر

۳-گوهر صبوری بشناسنامه شماره ۵۹۰ صادره‌از حوزه ۱٤ ثبت احوال اراك دختر

پس‌از وصول دادخواست وثبت آن‌شماره فوق و انجام تشریفات قانونی اینك‌سه‌نوبت‌پی‌درپی ماهی‌یك‌مرتبه آگهی میشود هرکس اعتراضی دارد ویا وصیتنامه‌ای‌از متوفی نزد اوباشد ازتاریخ نشر اولین آگهی ظرف‌سه‌ماه بدادگاه تقدیم دارد والاگواهی صادروهر وصیتنامه‌ای‌جز رسمی وسری‌که بعدازاین موعد ابراز شود از درجه اعتبار ساقط وبلااثر خواهد بود ./

رئیس دادگاه صلح بروجرد - قبادی

آ.ش۵۳۰٤

نوبت سوم

آگهی حصر وراثت

آقای شعبانپور فرزند یدالله ساکن بروجرد خیابان سید مصطفی دادخواستی به خواسته حصروراثت به شماره ۶۴ر۵۵۶ صلح به این دادگاه تقدیم وتوضیح داده که مرحوم ایرج شهرت شعبانپور شناسنامه شماره ۴۶۰ صادره از حوزه ۸ثبت احوال بروجرد در تاریخ ۶۴ر۱۰ر۵ در بروجرد محل اقامت دائم خود فوت نموده و ورثه حین‌الفوتش عبارتند از:

۱-صادق شعبانپور به شناسنامه شماره ۲۴۰۴۶ صادره از حوزه یك‌ثبت احوال بروجرد (پدر)

۲- عشرت گندمی روزبهانی به شناسنامه شماره ۱۵ صادره از حوزه ۳ثبت احوال بروجرد (مادر)

۳- اشرف باجلان به شناسنامه شماره۶ صادره‌از حوزه ۳ثبت احوال بروجرد (عیال)

لازم به توضیح است که عیال متوفی‌دارای جنین می‌باشد.

پس از وصول دادخواست وثبت ان به شماره فوق‌و انجام تشریفات قانونی اینك سه نوبت پی‌درپی ماهی یك مرتبه آگهی می‌شودهرکس اعتراضی داردویاوصیتنامه‌ای از متوفی نزد او باشد از تاریخ نشر اولین آگهی ظرف سه ماه بدادگاه‌تقدیم دارد والا گواهی صادر و هر وصیتنامه‌ای جز رسمی وسری که بعدازاین موعد ابراز شود از درجه اعتبار ساقط وبلااثر خواهد بود.

رئیس دادگاه صلح بروجرد - قبادی

آ.ش ۵۳۰۶

نوبت سوم

آگهی حصر وراثت

آقای حمید رضا حسین‌نژاد آژیری بشناسنامه ۱۳۰۲ طی پرونده ۸ر۶۴ر۶۹۲ درخواست گواهی حصروراثت نموده توضیح داده‌که‌آقای‌ابراهیم‌حسین‌نژاد آژیری بشناسنامه ۳۵۶ صادره تبریز بسال ۱۳۶۴ فوت وراث عبارتند از : یوسف شماره شناسنامه ۳۶۸ علیرضا شماره شناسنامه ۳۱۴ محمد رضا شماره شناسنامه ۱۹۴۴ مجید شماره شناسنامه ۵۳۸۶۲ حمید رضاشماره‌شناسنامه ۱۳۰۲ رقیه شماره شناسنامه ۲۴۱۶ فرزندان شهرت همگی حسین‌نژاد آژیری - سلطان‌بیه‌دادعابدینی شماره‌شناسنامه ۵۰۶۶۵ عیال

مراتب سه‌بار ماهی یکمرتبه آگهی میشود چنانچه اعتراض بود یا وصیتنامه‌ای از متوفی نزد کسی باشد ظرف سه ماه از نشر اولین آگهی بدادگاه تقدیم والا وصیتنامه‌ای جز رسمی و سری پذیرفته نیست

۲۶۴۲ - م الف

رئیس دادگاه شعبه هشت صلح تبریز - نویدانفر

آ.ش ۵۳۷۱

نوبت سوم

آگهی حصرورائت

آقای محمد رضا احمدوند فرزند علی‌محمد ساکن بروجرد خیابان ۱۲ متری دادخواستی بخواسته حصر- وراثت بشماره ۶۴ر۷۳۹ صلح باین دادگاه تقدیم وتوضیح داده که مرحوم علی محمد شهرت احمدوند شناسنامه شماره ۴۴۴ صادره از حوزه ۹ الیگودرز ثبت احوال بروجرد در تاریخ ۱۰ر۱ر۱۳۶۰ در بروجرد محل اقامت دائمی خود فوت نموده و ورثه حین‌الفوتش عبارتند از:

۱- محمد رضا احمدوند بشناسنامه‌شماره ۷۹صادره از حوزه یک ثبت احوال بروجرد

۲- حمید احمدوند بشناسنامه شماره ۱۱۸ موالید صادره از حوزه یک ثبت احوال بروجرد

۳- احمد احمدوند بشناسنامه شماره ۲۰۲ موالید صادره از حوزه یک ثبت احوال بروجرد

۴- خداداد احمدوند بشناسنامه شماره ۶۶۵صادره از حوزه یک ثبت احوال خرم‌آباد (پسران)

۵- معصوم احمدوند بشناسنامه شماره ۱۵۸صادره از حوزه یک ثبت احوال بروجرد (دختر)

۶- اشرف مسیبیان بشناسنامه شماره ۲۱۵ صادره از حوزه یک ثبت احوال بروجرد (عیال)

سپس یکی . ورثه بنام اشرف مسیبیان در تاریخ ۲۴ر۸ر۱۳۶۰ در بروجرد فوت نموده‌که‌ورثه‌حین‌الفوتش عبارتند از ورثه فوق‌الذکر و یک مادر بنام صغری‌صفری یگانه شناسنامه شماره ۲۹۳۵۶ صادره از حوزه یک بروجرد و غیر از اینها ورثه دیگری ندارد

پس از وصول دادخواست و ثبت آن بشماره‌فوق و انجام تشریفات قانونی اینک سه نوبت پی‌درپی ماهی یکمرتبه آگهی‌میشود هرکس‌اعتراضی‌داردویاوصیتنامه‌ای از متوفی نزد او باشد از تاریخ نشر اولین آگهی ظرف سه ماه بدادگاه تقدیم دارد والا گواهی صادر و هر وصیتنامه‌ای جز رسمی و سری که بعد از این موعد ابراز شود از درجه اعتبار ساقط و بلااثر خواهد بود

رئیس دادگاه صلح بروجرد - قبادی

آ.ش ۵۳۷۵

آگهی فقدان سند مالکیت ششدانگ پلاك ۱۹۰۹ - ۹۶فرعی واقع در بخش یك خرم‌آباد

آقای رحمن ماشاء الهی با ارائه دو برگ استشهاد گواهی شده و تقاضای وارده بشماره ۶۹۷۱ - ۶۴ر۱۱ر۵ اعلام داشته سند مالکیت ششدانگ پلاك فوق که ذیل‌ثبت ۷۳۴۹ صفحه ۳۲۷ جلد ۵۶ با واسطه بنامش صادر و بموجب سند رهنی شماره ۱۶۴۸۶ - ۸ر۶ر۶۰ دفتر پنج خرم‌آباد درقبال مبلغ سه میلیون و چهارصد هزار ریال بمدت بیست و پنج سال نزد بانک سپه خرم‌آباد در رهن است در اثر نقل‌مکان مفقود گردیده‌مراتب بدینوسیله‌آگهی میشود که هرکس مدعی انجام معامله یا وجود سند نزد خود میباشد اعتراض کتبی خود را پس از انتشارآخرین آگهی ظرف مدت ۱۰ روز باداره ثبت خرم‌آبادتسلیم درغیر اینصورت پس از انقضاء مدت مزبور باستناد تبصره یک ذیل ماده ۱۲۰ آئین‌نامه قانون ثبت نسبت به صدور سند مالکیت المثنی بنام متقاضی اقدام خواهد شد

رئیس ثبت خرم‌آباد- کامران

آ.ش ۶۹۰۵

آگهی تغییرات در شرکت گلشن زاهدان با مسئولیت محدود ثبت شده بشماره ۴۱۲

برابر تصمیم مورخ ۲۰ر۵ر۱۳۶۴ مجمع شرکاء منضم به اسناد صلح شماره ۶۳ و ۶۴ مورخ ۲ر۱۱ر۱۳۶۴ دفتر ۱۲ زاهدان آقایان دادمحمد صاحبدادزهی و یحیی دهواری و فخرالدین رضازهی کلیه سهام خود را در شرکت به آقایان حمیدالله میرمرادزهی به شناسنامه ۶۲۶ صادره سراوان فرزند احمد انتقال وازشرکت خارج شدند و هیچگونه حق و سمتی در شرکت ندارند و سهم‌الشرکه هریک از شرکاء به شرح زیر

الف) آقای حمیدالله میرمرادزهی ۷۵ سهم به ارزش ۳۷۵۰۰۰ ریال .

ب) آقای خسرو نعمت‌اللهی ۲۵ سهم به ارزش ۱۲۵۰۰۰ ریال .

آقای خسرو نعمت‌اللهی به سمت مدیر عامل برای مدت دو سال و آقای حمیدالله میرمرادزهی به سمت رئیس هیئت مدیره انتخاب و مقرر شد کلیه اسناد و اوراق تعهدآور شرکت از قبیل چک ، سفته ، بروات و قراردادها متفقا با دو امضاء مدیرعامل و رئیس هیئت مدیره و ممهور به مهر شرکت معتبر خواهد بود و مکاتبات عادی با امضاء هرگدام به تنهائی و با مهر شرکت دارای اعتبار است .

م.الف - ۳۸۸

پهلوان‌روی - معاون اداره کل ثبت منطقه ۱۱ و سرپرست ثبت شهرستان زاهدان

آ.ش ۶۸۹۷

آگهی تغییرات در شرکت

آقای عزت‌اله بختیاری گودرزی‌فرزند مرحوم‌احمد ساکن بروجرد خیابان اشترینان دادخواستی‌بخواسته حصر وراثت بشماره ۶۴ر۶۹۵ صلح بایزدادگاه تقدیم و توضیح داده که مرحوم احمد شهرت حسنی‌گودرزی شناسنامه شماره ۲۱۰۵ صادره از حوزه ۶ بروجرد ثبت‌احوال بروجرد درتاریخ ۸ر۸ر۵۸ در اشتریان بروجرد محل اقامت دائمی خود فوت نموده و ورثه حین‌الفوتش عبارتند از :

۱- عزت‌اله بختیاری گودرزی بشناسنامه شماره ۷۲ موالید صادره از حوزه ۶ ثبت‌احوال بروجرد

۲- فتح‌اله حسنی‌گودرزی بشناسنامه شماره۵۲۶۰ صادره از حوزه ۶ ثبت احوال بروجرد

۳- حجت‌اله حسنی‌گودرزی بشناسنامه شماره ۴۲۷۸ صادره از حوزه۶ ثبت‌احوال بروجرد پسران

۴- خدیجه بختیاری گودرزی بشناسنامه شماره ۲۰۹۲ صادره از حوزه ۶ ثبت‌احوال بروجرد (عیال)

۵- ناهید حسینی گودرزی بشناسنامه شماره ۸۲ موالید صادره از حوزه ۶ ثبت‌احوال بروجرد

۶- اشرف حسنی‌گودرزی بشناسنامه شماره۳۶۶۱ صادره از حوزه۶ ثبت‌احوال بروجرد

۷- آموحسینی گودرزی به شناسنامه شماره ۱۰ صادره از حوزه ۶ ثبت‌احوال بروجرد

۸- مهین‌حسنی‌گودرزی بشناسنامه‌شماره ۴۳۷۷صادره از حوزه ۶ ثبت احوال بروجرد

۹- منیجه حسنی گودرزی بشناسنامه شماره ۹۷ موالید صادره از حوزه ۶ ثبت‌احوال بروجرد دختران

پس‌از وصول دادخواست و ثبت آن بشماره‌فوق و انجام تشریفات قانونی اینك سه نوبت پی‌درپی ماهی‌یك‌مرتبه آگهی میشود هرکس اعتراضی دارد و یا وصیتنامه‌ای از متوفی نزد او باشد از تاریخ نشراولین آگهی ظرف سه ماه بدادگاه تقدیم دارد والا گواهی صادر و هر وصیتنامه‌ای جز رسمی و سری که بعداز این موعد ابراز شود از درجه اعتبار ساقط و بلااثر خواهد بود.

رئیس دادگاه صلح بروجرد - قبادی

نوبت سوم

آگهی حصر وراثت

آقای رضا گرگانی فرزند حسن ساکن بروجرد‌خیابان قریه شیخ‌میری سادات دادخواستی بخواسته حصر وراثت بشماره ۶۴ر۶۹۳ صلح‌باین دادگاه تقدیم‌و توضیح‌داده که مرحوم حسن شهرت گرگانی شناسنامه شماره ۴۱۰ صادره از حوزه ۷ ثبت‌احوال بروجرد در تاریخ ۱۰ر۱ر۱۳۵۷ دربروجرد محل اقامت دائمی خود فوت نموده و ورثه حین‌الفوتش عبارتند از :

۱- رضا گرگانی بشناسنامه شماره ۶۰۸ صادره از حوزه ۷ ثبت احوال بروجرد

۲- عظیم گرگانی بشناسنامه شماره ۲ صادره از حوزه ۷ ثبت احوال بروجرد پسران

۳- زهرا گرگانی بشناسنامه شماره ۳ صادره از حوزه ۷ ثبت احوال بروجرد

۴- شهناز گرگانی بشناسنامه شماره ۶۰۹ صادره از حوزه ۷ ثبت احوال بروجرد

۵- رقیه گرگانی بشناسنامه شماره ۵۵۳ صادره‌از حوزه ۷ ثبت احوال بروجرد

۶- فاطمه گرگانی بشناسنامه شماره ۳۸۵ صادره‌از حوزه - ثبت‌احوال بروجرد

۷- صدیقه گرگانی بشناسنامه شماره۵۵۲ صادره‌از حوزه ۷ ثبت‌احوال بروجرد

۸- صغرا موسیوند بشناسنامه شماره ۲۲۹ صادره از حوزه - ثبت احوال بروجرد

۹- کبری موسیوند بشناسنامه شماره ۱۸ صادره‌از حوزه ۷ ثبت‌احوال بروجرد

۱۰- رحیمه بانوموسی‌وند بشناسنامه شماره۱۰۴ صادره از حوزه - شیخ‌میری سادات بروجرد

۱۱- گلستان ترابی‌گودرزی بشناسنامه شماره۲۷۶ صادره از حوزه کشگران بروجرد عیال

پس‌از وصول دادخواست و ثبت آن بشماره‌فوق و انجام تشریفات قانونی اینك سه نوبت پی‌درپی ماهی یکمرتبه آگهی میشودهرکس اعتراضی دارد و یا وصیتنامه‌ای از متوفی نزد او باشد از تاریخ نشر اولین آگهی ظرف سه‌ماه بدادگاه تقدیم دارد والاگواهی صادر و هر وصیتنامه‌ای جز رسمی و سری که بعداز این موعد ابراز شود از درجه اعتبار ساقط وبلااثر خواهد بود

رئیس دادگاه صلح بروجرد - قبادی

آ.ش ۵۲۰۷

نوبت سوم

آگهی حصر وراثت

آقای هوشنگ شرفی فرزند قربانعلی‌ساکن بروجرد خیابان مدرس دادخواستی بخواسته حصروراثت بشماره ۶۴ر۲۴۲ صلح باین - دادگاه‌تقدیم‌توضیح داده که‌مرحوم تاج‌شرفی شناسنامه شماره ۴۳۳صادره‌ازحوزه۴ ثبت‌احوال خرم‌آباد درتاریخ ۶۱ر۹ر۷ در بروجرد محل اقامت‌دائمی خود فوت نموده وورثه حین‌الفوتش عبارتند از:

۱-هوشنگ شرفی بشناسنامه شماره یك صادره‌از حوزه ۱۴ ثبت احوال اراك

۲-صفرعلی شرفی بشناسنامه شماره ۴۳۴ صادره ازحوزه ۴ ثبت‌احوال خرم‌آباد پسران

۳-فاطمه شرفی بشناسنامه شماره ۱۸۷۲ صادره‌از حوزه ۵ثبت‌احوال اراك

۴-صباح‌شرفی بشناسنامه شماره ۱۸۷۱ صادره از حوزه۳ ثبت‌احوال اراك

۵-کبری شرفی بشناسنامه شماره ۳۵۰ صادره از حوزه۲ ثبت احوال اراك

۶- قدم خیرشرفی بشناسنامه شماره ۱۴ صادره از حوزه ۱۴ ثبت‌احوال اراك دختران

۷-قربانعلی شرفی بشناسنامه شماره ۲۳۷۸صادره از حوزه یك ثبت احوال الیگودرز (شوهر)

سپس احضارورات فوق بنام فریدنعلی‌شرفی درتاریخ ۲۵ر۱ر۶۴ درمحل اقامت دائم خود فوت نموده وورثه حین‌الفوتش افراد فوق می‌باشند.

پس‌از وصول دادخواست وثبت ان بشماره فوق و انجام تشریفات قانونی اینك سه‌نوبت پی‌درپی ماهی‌یك‌مرتبه آگهی میشود هرکس اعتراضی دارد‌ویاوصیتنامه‌ای از متوفی‌نزد او‌باشد از تاریخ نشراولین آگهی ظرف‌سه ماه بدادگاه تقدیم دارد والاگواهی‌صادروهر‌وصیتنامه‌ای جز رسمی و سری که بعد از این موعد ابراز شود از درجه اعتبار ساقط وبلااثر خواهد بود.

رئیس دادگاه صلح بروجرد - قبادی

آ.ش ۵۲۰۵

نوبت سوم

آگهی حصر وراثت

آقای عزت‌اله بختیاری گودرزی‌فرزند مرحوم‌احمد ساکن بروجرد خیابان اشترینان دادخواستی‌بخواسته حصر وراثت بشماره ۶۴ر۶۹۵ صلح بایزدادگاه تقدیم و توضیح داده که مرحوم احمد شهرت حسنی‌گودرزی شناسنامه شماره ۲۱۰۵ صادره از حوزه ۶ بروجرد ثبت‌احوال بروجرد درتاریخ ۸ر۸ر۵۸ در اشتریان بروجرد محل اقامت دائمی خود فوت نموده و ورثه حین‌الفوتش عبارتند از :

۱- عزت‌اله بختیاری گودرزی بشناسنامه شماره ۷۲ موالید صادره از حوزه ۶ ثبت‌احوال بروجرد

۲- فتح‌اله حسنی‌گودرزی بشناسنامه شماره۵۲۶۰ صادره از حوزه ۶ ثبت احوال بروجرد

۳- حجت‌اله حسنی‌گودرزی بشناسنامه شماره ۴۲۷۸ صادره از حوزه۶ ثبت‌احوال بروجرد پسران

۴- خدیجه بختیاری گودرزی بشناسنامه شماره ۲۰۹۲ صادره از حوزه ۶ ثبت‌احوال بروجرد (عیال)

۵- ناهید حسینی گودرزی بشناسنامه شماره ۸۲ موالید صادره از حوزه ۶ ثبت‌احوال بروجرد

۶- اشرف حسنی‌گودرزی بشناسنامه شماره۳۶۶۱ صادره از حوزه۶ ثبت‌احوال بروجرد

۷- آموحسینی گودرزی به شناسنامه شماره ۱۰ صادره از حوزه ۶ ثبت‌احوال بروجرد

۸- مهین‌حسنی‌گودرزی بشناسنامه‌شماره ۴۳۷۷صادره از حوزه ۶ ثبت احوال بروجرد

۹- منیجه حسنی گودرزی بشناسنامه شماره ۹۷ موالید صادره از حوزه ۶ ثبت‌احوال بروجرد دختران

پس‌از وصول دادخواست و ثبت آن بشماره‌فوق و انجام تشریفات قانونی اینك سه نوبت پی‌درپی ماهی‌یك‌مرتبه آگهی میشود هرکس اعتراضی دارد‌ویاوصیتنامه‌ای از متوفی‌نزد او‌باشد از تاریخ نشراولین آگهی ظرف‌سه ماه بدادگاه تقدیم دارد والاگواهی‌صادروهر‌وصیتنامه‌ای جز رسمی و سری که بعداز این موعد ابراز شود از درجه اعتبار ساقط وبلااثر خواهد بود.

رئیس دادگاه صلح بروجرد - قبادی

نوبت سوم

آگهی حصر وراثت

آقای جوانشیر خیری دارنده شناسنامه شماره۷۲۶ دادخواستی بخواسته صدورگواهی‌حصرورائت بدادگاه سلیم و بشماره ۲۶۹ - ۶۴ مدنی ثبت و چنین توضیح داده که مرحوم فریدون خیری دارنده شناسنامه شماره یک در تاریخ دوازدهم آبانماه ۱۳۶۲ در محل‌اقامت‌دائمی خود در شهر جلفا فوت نموده ورثه آن مرحوم منحصر است خود متقاضی - علی‌اکبر خیری دارنده شناسنامه شماره چهل ، اردشیر خیری دارنده شناسنامه شماره ۱۶۴۷ پسران بانوان اعظم خیری دارنده شناسنامه شماره ۱۴۰ نیلوفر خیری دارنده شناسنامه شماره ۱۳ دختران و بانو اقدس پورآسیابی لیقوان دارندهشناسنامه شماره ۱۹۱۳ عیال دائمی متوفی معرفی

اینک با انجام تشریفات مقدماتی درخواست مزبور را در سه نوبت‌متوالی دریکی‌از روزنامه‌های‌کثیرالانتشار محلی منتشر گردد و یا هرکسی اعتراضی دارد و یا وصیتنامه‌ای از متوفی نزد او باشد از تاریخ نشرنخستین آگهی ظرف سه ماه بدادگاه تقدیم دارد والاگواهی‌صادر و هر وصیتنامه جزرسمی‌و رسمی که بعد از این موعد ابراز شود از درجه اعتبار ساقط و بلااثر خواهد بود

دادرس دادگاه صلح مستقل جلفا - صالح

نوبت سوم

آگهی حصر وراثت

آقای محمد رضا احمدوند فرزند علی‌محمد ساکن بروجرد خیابان ۱۲ متری دادخواستی بخواسته حصر- وراثت بشماره ۶۴ر۷۳۹ صلح باین دادگاه تقدیم و توضیح داده که مرحوم علی محمد شهرت احمدوند شناسنامه شماره ۴۴۴ صادره از حوزه ۹ الیگودرز ثبت احوال بروجرد در تاریخ ۱۰ر۱ر۱۳۶۰ در بروجرد محل اقامت دائمی خود فوت نموده و ورثه حین‌الفوتش عبارتند از:

۱- محمد رضا احمدوند بشناسنامه‌شماره ۷۹صادره از حوزه یک ثبت احوال بروجرد

۲- حمید احمدوند بشناسنامه شماره ۱۱۸ موالید صادره از حوزه یک ثبت احوال بروجرد

۳- احمد احمدوند بشناسنامه شماره ۲۰۲ موالید صادره از حوزه یک ثبت احوال بروجرد

۴- خداداد احمدوند بشنا

وزیر کشور در اجتماع لشکرهای احتیاط قدس استان هرمزگان در بندرعباس :

باحضور قدرتمند جمهوری اسلامی در منطقه، هیچ قدرت خارجی جرأت نزدیک شدن به آبهای خلیج فارس را ندارد

بندرعباس- حجت‌الاسلام محتشمی وزیر کشور به‌منظور شرکت در مراسم دهه فجر انقلاب اسلامی، معرفی استاندار جدید استان هرمزگان ونیز ایجاد هماهنگی های لازم بین دستگاه های اجرائی وارد بندر عباس شد.

بگزارش خبرگزاری جمهوری اسلامی وزیر کشور در فرودگاه بندرعباس از سوی نماینده امام و امام جمعه بندرعباس، آیت‌الله انواری نماینده مردم هرمزگان در مجلس خبرگان، جمعی از روحانیون، فرماندهان نظامی و انتظامی بخشداران، مدیران کل و مسئولین اجرائی استان مورد استقبال قرار گرفت.

وی آنگاه از گارد انتظامات‌ژاندارمری مستقردرفرودگاه سان دید.

حجت‌الاسلام محتشمی سپس در گفتگوی کوتاهی با خبرنگاران شرکت کرد و اظهار امیدواری نمود که با معرفی استاندار جدید و با هماهنگی بین مسئولین نهاد ها وارگان های انقلاب اسلامی، مسائل ومشکلات مهم و حیاتی‌هرمزگان برطرف شود.

وی گفت: مردم این استان پاسداران آب های‌نیلگون خلیج فارس هستند و آنچه که امروز مهم است‌وامام‌عزیزمان نیز بر آن تاکید دارند، حفظ وحدت و یگانگی است و تا زمانی که وحدت و توجه به روحانیون معظم در جامعه وجود دارد، تمامی توطئه های دشمنان انقلاب خنثی می‌شود، همانگونه که تاکنون چنین بوده است.

براساس این گزارش آقای نصرت‌الله تاجیک استاندار جدید استان هرمزگان نیز طی گفتگوئی کوتاه اظهارامیدواری نمود بابکارگیری نیرو های مومن و حزب‌الله و با همکاری مردم جهت پیشبرد این منطقه که منبعی از ذخائر مادی و معنوی است، قدم های موثری برداشته شود.

در جمع لشکرهای احتیاط قدس استان هرمزگان

باحضور قدرتمند جمهوری اسلامی ایران در منطقه، آمریکا جرات نزدیک شدن به آب های گرم خلیج فارس را ندارد و این افتخار برای دولت و ملت ایران است که برای اولین بار در تاریخ آمریکا، در مقابل این کشور در منطقه ایستاده و کشتی های آمریکایی را توقیف کرده‌است.

آقای محتشمی وزیر کشور که به منظور شرکت‌درجشن های پیروزی انقلاب اسلامی در دهه فجر به استان هرمزگان سفرکرده‌بود در جمع لشکرهای احتیاط قدس این استان در استادیوم تختی بندرعباس‌حضور یافت و طی سخنانی به تشریح تاثیر انقلاب اسلامی‌درمنطقه حاکمیت و تثبیت جمهوری اسلامی و نیز نقش این نظام در خنثی سازی تهدیدات شرق و غرب در کشورهای حاشیه‌خلیج فارس پرداخت.

وزیر کشور در بخشی از سخنانش با اشاره به قلدری ها و تهدیدات گذشته حکومت های دست نشانده بیگانه در ایران و عراق اظهار داشت: جمهوری اسلامی امنیت و آزاد منشی را به ملت ها در کشور های منطقه بخصوص کشور های حاشیه خلیج فارس برگردانده و دولت مقتدر و متکی به نیروی عظیم ملت در ایران برای اولین بار درمقابل آمریکا ایستاد، بنحوی که‌آمریکاو دیگر قدرتهای‌خارجی جرات نزدیک شدن به‌آب های گرم فارس را ندارند.

وی افزود: کشور هایی که در گذشته دائما در رعب ووحشت از تهدیدات رژیم های بعثی عراق و شاه بودند، امروز خیالشان راحت است. زیرا انقلاب اسلامی ایران‌علیه همه تجاوزگران منطقه و آمریکا ایستاده است. لذا ملت‌هاو دولت های منطقه باید قدرشناس و سپاسگزار دولت‌جمهوری اسلامی ایران باشند، زیرا زنجیر های اسارت وبردگی را از دست وپای آنها باز کرده است.

آقای محتشمی همچنین با اشاره به توقیف کشتی های آمریکایی در دریای عمان از سوی دلاوران نیروی دریایی جمهوری اسلامی افزود: برای اولین بار در تاریخ‌آمریکا، دولتی با تکیه بر قدرت ملتش اینچنین در برابرشان می‌ایستد.

وی با تاکید بر قدرت عظیم نظام جمهوری اسلامی‌گفت: ما در حال حاضر قوی‌ترین نیروی نظامی در منطقه‌وجهان اسلام هستیم.

وی همچنین اظهار داشت: در حال حاضر نیرو های مسلح اعم از نیرو های قدرتمند ارتش، سپاه پاسداران و بسیجنه تنها در هزاران کیلومتر از صحنه های جنگ بلکه همانطور که دنیا شاهد است، لشکر های احتیاط قدس در میادین مختلف برای جنگ با هر متجاوزی آماده‌اند.

وی افزود: شرق و غرب بخصوص آمریکا تحمل‌دیدن اینگونه مناظر شکننده را ندارند ولذا از طریق بوق های تبلیغاتی خود جهت انحراف اذهان عمومی جهان اقدام به سمپاشی میکنند.

وزیر کشور در پایان ضمن تبریک ایام‌الله دهه مبارک فجر به مردم استان هرمزگان از آنان به عنوان مرزدارانی‌که در تاریخ در برابر بیگانگان و استعمارگران با قدرت‌ایستاده وجنگیده‌اند، قدردانی نمود.

معرفی استاندار جدید استان هرمزگان

طی یک جلسه معارفه باحضور آقای محتشمی وزیر کشور، جمعی از روحانیون‌و مسئولین دستگاه های‌اجرائی استان هرمزگان آقای نصرت‌اللهتاجیک از سوی‌وزیرکشوربه عنوان استاندار جدید استان هرمزگان معرفی شد.

به گزارش واحد مرکزی خبر در این جلسه که درمحل آمفی‌تئاتر استانداری هرمزگان برگزار گردید، ابتدا آقای خردمند، سرپرست سابق استانداری به‌مدعوین خیرمقدم‌گفت. آنگاه ضمن تشریح ابعاد خاص اقتصادی، اجتماعی، فرهنگی وسیاسی منطقه، لزوم رسیدگی به مشکلات مردم این استان را یادآور شد.

به موجب این گزارش در ادامه این جلسه آقای‌محتشمی وزیر کشور طی مطالبی ضمن برشمردن اهداف استعمارگران در خلیج فارس خصوصا مناطق مرزی میهنمان از مسئولین دستگاه های اجرائی استان خواست با هماهنگی مطلوب ووحدت کلمه و نیز شکوفا نمودن استعداد ها و لیاقت‌های مردمی راه را برای رفع مشکلات مردم این منطقه هموارتر نمایند.

وزیر کشور سپس در ادامه مطالب خود از مسئولین ادارات و نهاد های انقلاب اسلامی خواست با الگوقراردادن اخلاق و کردار ائمه اطهار (ع) در رفتار با مردم و رفع مشکلات مراجعین نسبت به حفظ و پاسداری از دستاوردهای انقلاب اسلامی بیش از پیش جدیت نشان دهند.

براساس این گزارش وزیر کشور سپس آقای مهندس نصرت‌الله تاجیک را به عنوان استاندار جدید هرمزگان به حاضرین در جلسه معرفی نمود.

این گزارش همچنین می‌افزاید: آقای مهندس تاجیک استاندار جدید هرمزگان در پایان مراسم معارفه ضمن بیان رئوس سیاست های اجرائی خود از روحانیت استان،مردم‌و مسئولین دستگاه های اجرائی خواست به منظور حل‌مشکلات مردم و آبادانی استان با تشخیص و حفظ ارزش های‌اسلامی وی راهمراهی نمایند.

دیدار با ائمه جمعه و روحانیون

حجت‌الاسلام محتشمی وزیر کشور همچنین با نماینده امام و امام جمعه بندرعباس و ائمه جمعه استان هرمزگان دیدار و گفتگو کرد.

در این دیدار که جمعی از روحانیون اهل تشیع و تسنن، ائمه جمعه، مسئولین عقیدتی ـ سیاسی نیروهای نظامی و انتظامی، استاندار جدید و جمعی از مسئولین اجرائی استان حضور داشتند، ابتدا آقای خطیب امام جمعه اهل سنت بندرعباس با اشاره به وحدت و انسجام موجود بین برادران اهل تشیع و تسنن گفت: در هیچ زمانی وحدت و انسجام موجود بین تشیع و تسنن‌مانند امروز نبوده و این امر فقط در سایه رهبری امام خمینی وپیروی از تعالیم قرآن و اسلام تحقق یافته است.

وی سپس از وزیر کشور خواست تا به امر مبارزه با قاچاق و منکرات در سطح استان مرزی هرمزگان‌بیش از پیش توجه نمایند.

آنگاه حجت‌الاسلام احمدی نماینده امام و امام‌جمعه بندرعباس طی سخنانی ضمن تاکید بر وحدت و انسجام شایان توجه بین تشیع و تسنن، ازروحانیون خواست با ایجاد هماهنگی و همفکری این وحدت را روز بروز تقویت نمایند.

امام جمعه بندرعباس ضمن اشاره به فقر فرهنگی موجود در استان که نتیجه ظلم و ستمی است که در دوران رژیم ستمشاهی به مردم محروم این منطقه روا داشته شده از مسئولین خواست در جهت حل مشکلات و مسائل اساسی استان از نیروهای حزب‌الله و مومن بومی و همفکری و همیاری آنان استفاده کنند. وی همچنین خواستار توجه بیش از پیش مسئولین به‌عمران و آبادانی جزایر استان هرمزگان و سرمایه‌گذاری درامر صید و صیادی در این مناطق شد.

در این دیدار همچنین وزیر کشور طی سخنانی ضمن تقدیر و تشکر از روحانیون و مسئولین اجرائی استان هرمزگان که با همفکری و همیاری خود تاکنون خدمات بسیار موثری به مردم محروم استان‌ارائه داده‌اند به تشریح نقش موثر روحانیت در پیشبرد و ابعاد سیاسی، اجتماعی، فرهنگی و اقتصادی کشور پرداخت و از روحانیت بعنوان رکن اساسی جمهوری اسلامی و پشتوانه قوی مسئولین اجرائی کشور یاد کرد.

وزیر کشور افزود: این استان‌منطقه‌ای است‌محروم که علیرغم ثروتها و ذخائر غنی مادی و معنوی که در اینجا نهفته است، به دلیل اجرای سیاست‌های غلط که در دوران رژیم منحوس پهلوی روا داشته شده است، با فقر فرهنگی روبروست.

وی در پایان اظهار امیدواری نمود با هماهنگی‌بین مسئولین استان، مجلس شورای اسلامی و قوه‌قضائیه و نیز اختصاص کمک‌های لازم گامهای موثری جهت خدمت به مردم جزایر و بنادر هرمزگان برداشته شود.

حجت‌الاسلام محتشمی درپایان‌سفر خوددرگفتگویی ضمن مثبت خواندن نتایج سفر خود، درخصوص اهمیت راهپیمایی باشکوه سه لشگر از لشگرهای احتیاط قدس در بندرعباس اظهار داشت: آبهای گرم خلیج فارس و دریای‌عمان ملک‌مطلق مسلمین‌و فرزندان این منطقه است. و نیروی مومن و مقتدر ملت‌های منطقه است که باید حافظ کرامت و شرافت سیاسی و استقلال آب وخاک این منطقه باشند و ما امروز نشان دادیم که این قدرت‌ر درحال حاضر و درآینده داریم که از استقلال و تمامیت ارضی کشورمان وازآبهای گرم خلیج فارس و دریاهای همجوار خود دفاع کنیم و دشمنان را درهرجا که باشند سرنگون کرده و رویاروی آنها بایستیم.

وی افزود: این نویدی است که برای ملت‌های مسلمان منطقه که ایران را الگوی خود قرار دهند و با همکاری و همگامی با ایران به ابر قدرت‌ها اجازه ندهند که در آبهای اسلامی منطقه تاخت‌وتاز کنند.

وزیر کشور در رابطه با جنگ تحمیلی وسرنوشت آن اظهار داشت: ما همچنان که بارها اعلام کردیم این جنگ تا سرنگونی رژیم بعث عراق و صدام ادامه خواهد یافت و حکام منطقه باید بدانند که صدام نه‌تنها دردی از آنها دوا نخواهد کرد، بلکه بزرگترین دشمن ملت‌ها و حکام منطقه است. چرا که او مزدور و دست نشانده بیگانگان است و منافع بیگانگان را در این منطقه حفاظت می‌کند و ثروت‌های این منطقه را به کام دشمنان ملت‌های منطقه می‌ریزد و لذا بر همان تصمیم خود استوارو مصر هستیم.

برگزاری مراسم بزرگداشت دهه‌فجر درجزایر وبنادر استان‌هرمزگان

بندر عباس ـهمزمان با چهارمین روز ایام الله‌دهه فجر انقلاب اسلامی که روز انقلاب وجنگ تحمیلی نامگذاری شده مردم حزب الله جزایر وبنادر استان هرمزگان باپرپائی مجالس باشکوه جشن، ضمن اعلام آمادگی خود برای حضور در جبهه‌های نبرد وتجدید میثاق بارهبر انقلاب وبنیانگزار جمهوری اسلامی‌ایران، خاطره حماسه آفرینیهای سالهای خون وقیام انقلاب را گرامی داشتند.

به گزارش خبرگزاری جمهوری اسلامی، به‌همین مناسبت صبحگاه مشترک نیروهای نظامی وانتظامی‌بندرلنگه باحضور نماینده امام وامام جمعه این شهر، تنی چند از اساتید حوزه علمیه قم‌وجمعی از مسئولین محلی در محل سپاه پاسداران انقلاب اسلامی‌بندرلنگه‌برگزار شد.

در این مراسم نماینده امام وامام جمعه بندر لنگه وفرمانده سپاه پاسداران انقلاب اسلامی این شهر پیرامون ایام الله دهه‌فجر ونیز آمادگی نیروهای‌مردمی برای حضور در جبهه‌های نبرد مطالبی بیان کردند.

همچنین به مناسبت گرامیداشت دهه‌فجر وتجلیل از شهید سلیمان خاطر قهرمان سینا از سوی امور تربیتی آموزش وپرورش میناب یکدوره مسابقه تئاتر وسرود در سطح مدارس ابتدائی راهنمائی ودبیرستان برگزار شد.

براساس این گزارش از سوی برادران اهل‌تسنن شهرستان میناب نیز به مناسبت هفتمین‌سالگردپیروزی انقلاب اسلامی مراسم جشن‌باشکوهی درمسجداهل‌سنت این شهرستان برپاگردید که درآن سخنرانان‌پیرامون عظمت انقلاب اسلامی، وحدت بین شیعه وسنی که با پیروزی انقلاب اسلامی به‌اوج خود رسیده است ونیز ادامه نبرد تارهائی از سلطه جهانخواران مطالبی‌بیان کردند.

همچنین مراسم مشابهی باشرکت اهالی روستاهای گوربند، بندرك وکنارجو از توابع بخش مرکزی‌میناب وبخش سیریك برگزار شد که دراین مراسم ضمن تجلیل از ایثارگریهای رزمندگان اسلام پیرامون‌انقلاب اسلامی مطالبی عنوان شد. ضمنا از سوی اهالی‌جزایر قشم، هرمز ودیگر شهرها بخشها جزایر وبنادر استان هرمزگان مراسم جشن سالگرد انقلاب باشکوه تمام برگزار شد.

۵ لشکر از نیروهای احتیاط قدس سپاه پاسداران انقلاب اسلامی هرمزگان وبوشهر توان رزمی خود را به‌نمایش گذاشتند

بندرعباس ـ در سومین روز از ایام‌الله دهه شکوهمند فجر و در چارچوب اجرای طرح عظیم فجر سه‌لشکر ازلشکر های احتیاط قدس سپاه پاسداران انقلاب اسلامی استان هرمزگان با شرکت در یک راهپیمائی عظیم وباشکوه دربندر عباس قدرت رزمی و عملیاتی خود را به نمایش گذاشتند.

به گزارش خبرگزاری جمهوری اسلامی: راهپیمایان ضمن تجدید میثاق با فرمانده کل قوا بنیانگزار جمهوری اسلامی و اعلام آمادگی برای حضور در جبهه های جنگ حق علیه باطل، برادامه نبرد تا نابودی کفر از روی زمین تاکید کردند.

براساس این گزارش لشکر های احتیاط قدس سپاه پاسداران انقلاب اسلامی استان هرمزگان در مسیر راهپیمائی خود ضمن عبور از مقابل قرآن مجید و تصویر امام خمینی، در خیابان های بندرعباس از سوی امت حزب‌الله این شهر مورد استقبال گرمی قرار گرفتند.

این عده پس از انجام راهپیمائی از مسیر های مختلف، در استادیوم تختی بندرعباس اجتماع کردند و با دادن‌شعار های «درود برخمینی، مرگ بر آمریکا» و «جنگ، جنگ‌تا رفع فتنه از جهان» خاطره حماسه آفرینی های بهمن ماه۵۷ را گرامی داشتند.

در بوشهر نیز همزمان با آغاز فرخنده فجر انقلاب‌اسلامی وسالروز ورود امام امت به کشور دو لشکر از لشکر های احتیاط قدس سپاه پاسداران انقلاب اسلامی در یک راهپیمائی کم‌نظیر قدرت و توان رزمی خود را به نمایش گذاشتند.

به گزارش خبرگزاری جمهوری اسلامی، اعضای لشکر های قدس پس از عبور از خیابان امام خمینی بوشهر در جلوی جایگاه نماز جمعه این شهر اجتماع کردند.

در این محل ابتدا سرود جمهوری اسلامی توسط گروه موزیک منطقه دوم دریائی بوشهر اجرا گردید. سپس برادر دوزدوزانی نماینده مردم تهران در مجلس شورای اسلامی در جمع لشکریان شرکت کننده در راهپیمائی مطالبی پیرامون ایام فجر پیروزی انقلاب اسلامی بیان داشت.

بهره برداری از ۲ راه روستائی در بندرعباس

بندرعباس ـ همزمان با چهارمین روز از ایام‌الله دهه فجر وبا صرف اعتباری معادل ۱۳۰ میلیون ریال، کار احداث راه روستائی ایسین ـ تازیان از توابع بندرعباس به پایان رسید و مورد بهره‌برداری قرار گرفت.

این راه که ۱۶ کیلومتر طول دارد و از سوی اداره کل راه و ترابری استان هرمزگان به اجرا گذاشته شده، تسهیلات لازم را برای ارتباط بین روستاهای پشته ایسین، ایسین پائین، بندبند پائین، محل بالا، پس ریگ و تازیان فراهم می‌کند.

همچنین راه روستائی کنخ از توابع بندر خمیر به طول ٤کیلومتر که با اعتباری معادل ۱۶ میلیون ریال از سوی راه و ترابری استان هرمزگان اجرا شده است مورد بهره‌برداری قرار گرفت.

۴۷۳ تخته‌قالی وقالیچه از قالیبافان سیستان و بلوچستان خریداری شد

زاهدان- خبرنگار اطلاعات: برادر ادب سرپرست شرکت سهامی فرش‌استان‌سیستان وبلوچستان‌درگفتگوئی بااطلاعات اعلام کرد: طی ۹ماهه سال جاری ٤۷۳ تخته قالی وقالیچه از ۱۸۰۰ قالیباف درسطح شهرستان‌های زابل، زاهدان، خاش به مساحت ۲هزار و۷۰۳ متر و ۳۰ سانتی‌متر جمعا به‌ارزش ۵۹ میلیون و٤۱۱ هزار و۹٤۰ ریال خریداری وبه بازار عرضه شده است.

وی همچنین افزود:طی مدت مذکور مقدار ۵ هزار و۳٤۰ کیلوگرم مواد اولیه بین قالیبافان تحت پوشش توزیع گردیده است.

برادر ادب آنگاه درمورد نحوه صادرات ورقابت در بازارهای خارجی گفت: امور صادرات فرش در حیطه اختیارات شعب شرکت فرش نیست واین شعب تنهادرامر تولید وفروش اقساطی فعالیت‌دارند.

وی افزود: اخیرا مسئله رقابت بعضی از کشورهای منطقه دربازار فرش مورد بحث می‌باشد که کشور های رقیب علیرغم اینکه توانسته‌اند تولیدات خودرا تقریبا با قیمتهای مناسب به‌بازارهای جهانی عرضه نمایند ولی از نظر کیفی خصوصا تهیه مواد اولیه بارنگرزی گیاهی‌ونیز ابداع نقشه‌های اصیل ومطلوب پیشرفتی حاصل‌نکرده‌اند وفرشهای هنری ایران کماکان جای خودرا درسطح بازار های جهانی حفظ کرده است.

سرپرست شرکت فرش درزمینه فروش فرشهای اقساطی اظهارداشت:درسال جاری شرکت‌بخاطرتسهیلات بیشتر برای خریداران فرش، پیش‌قسطهای قبلی خود را از یک سوم به یک‌چهارم تقلیل داده است، بنابراین کارکنان دولت می‌توانند باانتخاب یک فرش ۸۰۰ هزار ریالی، مبلغ ۲۰۰ هزار ریال آنرا نقدا پرداخت نمایند و بقیه را بطور اقساطی به مدت ۳۶ ماه باکارمزدی معادل ٤درصد بپردازند.

۸ واحد تولیدی وصنعتی دراستان بوشهر ایجاد می‌شود

بوشهر ـدرجهت قطع وابستگی به کشورهای بیگانه ورسیدن به مرز خودکفائی اقتصادی، طی یکماه گذشته از سوی اداره کل صنایع استان بوشهر با ایجاد ٤ واحد تراشکاری با ظرفیت سالانه ۲۵۰ تن، دوواحد لنج سازی‌با تولید ۳۰ فروند لنج، یک واحد تولید مواد لبنی با ظرفیت تولیدی سالانه ۲ هزارو ۷۵۱ تن و یک کارخانه موزائیک سازی با ظرفیت تولید سالانه ۳۰۰ هزار متر مربع موزائیک موافقت اصولی شد.

برای ایجاد این واحد ها که‌جمعا ۱۸۵ نفر بکاراشتغال خواهند یافت، مبلغ ۵۶۶ میلیون و ۸۸۷ هزار ریال از سی بخش خصوصی سرمایه گذاری خواهد شد.

از سوی دیگر طی مدت مذکور برای ایجاد یک کارخانه توربافی نیز پروانه تاسیس صادر گردیده است که با بهره‌برداری از آن ۱۸۳ نفر مشغول بکار خواهند شد.

شیلات‌هرمزگان صید میگو را ممنوع اعلام‌کرد

بندرعباس ـ خبرنگار اطلاعات: ازسوی اداره کل‌شیلات‌هرمزگان‌اطلاعیه‌ای بدین شرح انتشار یافت.

بدینوسیله به اطلاع کلیه صیادان استان هرمزگان می‌رساند که صید میگو از تاریخ ۱۲ بهمن‌ماه سال ۱۳۶٤ ممنوع اعلام گردیده است، ضمن تاکید مجدد در مورد ممنوع بودن صید میگو انتظارمیرود صیادان عزیز نهایت همکاری و دقت رادراین زمینه مبذول دارند درغیر اینصورت متخلفین تحت تعقیب قانونی قرار خواهند گرفت.

احداث ۱۲ مدرسه در استان هرمزگان

بندرعباس ـ به میمنت‌خجسته سالروز پیروزی انقلاب شکوهمند اسلامی و با صرف هزینه‌ای بالغ بر ۲۱۸میلیون ریال، توسط گروه نوسازی وتوسعه و تجهیز مدارس استان هرمزگان، عملیات‌احداث ۱۲ باب دبستان و مدرسه راهنمائی ۲ تا۱۰ کلاسه در بندرعباس و روستا های تابعه بنادر جاسک و خمیرو بخش مرکزی بندرعباس به‌پایان‌رسید و آماده بهره برداری شد.

همچنین توسط این گروه عملیات توسعه و بازسازی ۳ باب‌مدرسه راهنمائی‌ودبیرستان در منطقه با افزایش بیش از ۱۸ کلاس‌به اتمام رسیده‌است.

نتایج سومین هفته مسابقات والیبال ارگانهای دولتی سیستان و بلوچستان

زاهدان ـ خبرنگار اطلاعات: در سومین هفته از ششمین دوره مسابقات والیبال ارگانهای دولتی استان سیستان و بلوچستان بزرگداشت دهه‌فجر که‌در سالن ورزشی شهدای هفتم تیر زاهدان جریان دارد، این نتایج بدست آمد:

دسته اول

آموزش وپرورش ۳ـ راه‌وترابری صفر.
شهرداری۳ـ آموزش و پرورش صفر.
شهربانی۳ـ برق یک.
راه و ترابری۳ـ استانداری یک.
بهزیستی۳ـ بوعلی یک.

دسته دوم

تامین اجتماعی۲ـ دانشگاه صفر.
آزمایشگاه۲ـ قندوشکر صفر.
هنرستان فنی۲ـ مسکن و شهرسازی صفر.
معلم۲ـ شهر وروستا صفر.
مطهری۲ـ شورای افاغنه صفر.
دادگستری۲ـ ستاد شهربانی صفر.
آزمایشگاه۲ـ شهر وروستا صفر.
دانشگاه۲ـ مسکن وشهرسازی صفر.
ستاد شهربانی۲ـ قندوشکر یک.
تامین اجتماعی۲ـ شورای افاغنه صفر.
معلم۲ـ دادگستری صفر.
مطهری۲ـ هنرستان صفر.

مشکلات دانشگاه آزاد اسلامی استان بوشهر مورد بررسی قرار گرفت

بندر بوشهر- خبرنگار اطلاعات: به منظور بررسی مسائل و مشکلات مالی، پرسنلی و آموزشی دانشگاه آزاد اسلامی استان بوشهر، جلسه‌ای باحضور حجت‌الاسلام نبوی نماینده مردم شهرهای بوشهروگناوه در مجلس شورای اسلامی، برادر مظفری زاده فرماندار بوشهر، حجت‌الاسلام موسوی پور سرپرست دانشگاه آزاد اسلامی بوشهر وتنی چند از مسئولین ذیربط و معتمدین بوشهر تشکیل شد.

در این جلسه ابتدا فرماندار بوشهرپیرامون‌اهمیت علم ودانش ومرتفع ساختن مشکلات و معضلات‌دانشگاه باهمیاری مردم مطالبی بیان داشت.

آنگاه حجت‌الاسلام نبوی طی سخنانی بااشاره به ارزش علم ودانش در سطوح مختلف اظهار داشت: آموختن علم وفنون در زندگی روزمره انسانها‌ازمهمترین عواملی است که انسان را از سایر موجودات جدا می‌سازد و در این زمینه استان بوشهر یکی‌ازاستانهای غنی کشور است وتابحال اشخاص بزرگ و مشهوری از دبیرستان سعادت بوشهر که دومین مدرسه پس از دارالفنون درایران می‌باشد به جامعه اسلامی تحویل شده است وباید برای گسترش مراکز علمی و مراکز عالی از سوی مردم بویژه آنان که یارای کمک کردن دارند، همت بیشتری بشود.

در ادامه سرپرست دانشگاه آزاد اسلامی بوشهر طی سخنانی به رشته‌های آموزشی در دانشگاه آزاد اسلامی بوشهر اشاره کردو گفت:رشته های معارف اسلامی، مکانیک، برق، پرستاری وساختمان در این دانشگاه دایر شده است که امیدواریم‌باهمکاری‌معنوی ومالی مردم متعهد استان درزمینه گسترش سایر رشته‌های این دانشگاه اقدام شود.

وی سپس بابیان این مطلب که موجودی این دانشگاه تنها دو میلیون ریال است، درخصوص‌ساختمان ملی دانشگاه آزاد اسلامی بوشهر اظهار داشت: محل کلی این دانشگاه ظرف۳سال آینده تکافوی‌این‌دانشگاه نخواهد کرد، لذا باید برای احداث یک ساختمان مستقل جهت این دانشگاه اقدامی اساسی صورت گیرد.

در جلسه مذکور همچنین در خصوص تهیه امکانات جمله دستگاه خنک کننده، کتب درسی، لوازم ورزشی، خودرو ولوازم التحریر بحث وتبادل نظر شده تصمیماتی اتخاذ گردید.

برگزاری مسابقات تنیس روی میز، والیبال و دوصحرانوردی بین دانش آموزان خورموج

خورموج ـ خبرنگار اطلاعات:

یک دوره مسابقات پینگ‌پنگ بمناسبت بزرگداشت دهه‌فجر بین دانش‌آموزان مقاطع دبیرستان و راهنمائی خورموج برگزار شد.

دراین مسابقات در مقطع دبیرستان در رشته تیمی دبیرستان ابوذر غفاری به مقام نخست دست‌یافت‌ودبیرستان های شهید مطهری و دانشسرای تربیت معلم بترتیب دوم‌و سوم شدند ودر رشته انفرادی رحیم تیموری ازدبیرستان مطهری اول شد و محمد رستمایی از دبیرستان ابوذر و اسماعیل ظریف‌فرد از دبیرستان مطهری بترتیب عنوانهای دوم و سوم رابدست آوردند.

همچنین در مقطع راهنمائی دررشته تیمی مدرسه راهنمایی شنبه صاحب عنوان قهرمانی‌شدومدارس راهنمائی شهید باهنر و شهید سروری در رده‌های دوم و سوم قرار گرفتند.

در رشته انفرادی حاجی‌زاده از مدرسه راهنمائی شنبه اول شد و در سنگ از مدرسه راهنمائی شهیدباهنر و رضایی از مدرسه راهنمائی شنبه بترتیب به مقامهای‌دوم و سوم دست یافتند.

● همچنین بمناسبت دهه‌فجر یکدوره مسابقات‌والیبال در مقاطع دبیرستان و راهنمایی در خورموج برگزار شد که در خاتمه در مقطع دبیرستان: دانشسرای تربیت معلم برسکوی قهرمانی ایستاد ودبیرستانهای ابوذر غفاری‌و شهید باهنر بترتیب در رده‌های دوم و سوم قرارگرفتند.

در مقطع راهنمائی: مدرسه راهنمائی محمودی به مقام نخست دست یافت و مدارس راهنمایی شهید باهنر و سروری مطلق بترتیب دوم و سوم شدند.

● بهمین‌مناسبت یکدوره مسابقات دوصحرانوردی بین آموزشگاههای خورموج برگزار گردید.

در خاتمه این مسابقات نفرات اول تا پنجم هریک از رشته‌ها بقرار زیر معرفی شدند.

۵کیلومتر دبیرستان:

نادر زارع از دبیرستان شهید بهشتی کاکی اول، مجید کازرونی از دبیرستان ابوذر غفاری دوم، غلامرضا صابرنیا از دبیرستان کاکی سوم، سلمان اخلاقی از دبیرستان شهید مطهری چهارم وعلاءالدین رضوانی از دبیرستان ابوذر غفاری پنجم

۳ کیلومتر مدارس راهنمائی:

محمد زارعی از مدرسه راهنمائی توپال‌کاکی و اکبر دشتی از مدرسه راهنمائی شهید سروری خورموج به ترتیب اول و دوم شدند وعیسی منصوری مالک زارعی و محمد منصوری از مدرسه راهنمایی توپال کاکی مقامهای سوم تا پنجم را بدست آوردند.

برپائی نمایشگاه دهه‌فجر در جزیره قشم

بندرعباس ـ به مناسبت دهه مبارک فجر و در چهارمین روز از این ایام نمایشگاهی شامل عکس، کتاب، پوستر، نوار و همچنین وسائل و ادوات نظامی، ماکت منطقه‌عملیاتی از سوی ستاد برگزاری مراسم دهه فجر انقلاب اسلامی در جزیره قشم‌برپا شد.

به گزارش خبرگزاری جمهوری اسلامی، این نمایشگاه که در محل‌اداره آموزش و پرورش جزیره قشم برپا شده مورداستقبال بی‌نظیر برادران اهل تشیع و تسنن ساکن شهرستان قشم قرار گرفته است.

سمینار ائمه‌جمعه استان بوشهر در جزیره خارک تشکیل شد

بوشهر- به منظور خنثی کردن تبلیغات استکبار جهانی وادعای دروغین‌رژیم‌بعثی-صهیونیستی عراق مبنی بر اینکه جزیره خارک پس از حملات هوائی این‌رژیم بکلی از بین رفته است، ائمه جمعه استان بوشهر، سمینار یکروزه خود را در این جزیره تشکیل دادند.

به گزارش واحد مرکزی خبر در این سمینار که باحضور حجت‌الاسلام مدنی نماینده امام در استان و امام جمعه بوشهر، حجت‌الاسلام قاضی عسکر عضو دبیرخانه مرکزی ائمه جمعه کشور، آقای مجیدی سرپرست استانداری بوشهر و فرمانداران شهرهای استان در جزیره خارک تشکیل شده بود، پس از تلاوت آیاتی از کلام‌الله مجید، حجت‌الاسلام صالحی امام جمعه خارک طی سخنانی به تشریح اهداف برگزاری این سمینار پرداخت و گفت: تشکیل اینگونه سمینارها یکی از اثرات ودستاوردهای انقلاب اسلامی واز ثمرات دهه فجر است. آنگاه حجت‌الاسلام مدنی نماینده امام در استان وامام جمعه بوشهر ضمن برشمردن نتایج تشکیل این سمینار در جزیره خارک گفت: هدف از تشکیل این سمینار در خارک این است که به‌برادران ایثارگری که در این جزیره مستقر هستند بگوئیم ما نیز در کنار شما وبا شما هستیم وبه پایداری واستقامت شما مباهات می کنیم. حجت‌الاسلام مدنی سپس لزوم برخورد صحیح با مردم ورفع مشکلات آنان را مورد تاکید قرار داد. سپس آقای مجیدی سرپرست استاندار بوشهر طی سخنانی به تشریح‌دستاوردهای‌انقلاب‌اسلامی پرداخت و گفت: جمهوری اسلامی امانتی است گرانبها که باید قدرآن را بدانیم وپاسدار دستاوردهای آن باشیم.

وی آنگاه پیرامون لزوم حفظ وحدت بین تمامی اقشار مختلف مردم وایجاد هماهنگی وهمکاری بیشتر بین مسئولان جهت رفع مسائل و مشکلات استان‌مطالبی بیان داشت. برپایه این گزارش حجت‌الاسلام قاضی عسکر عضو دبیرخانه ائمه‌جمعه کشور وآقای‌مظفری‌زاده فرماندار بوشهر از دیگر سخنرانان سمینار فوق بودند که در باره رفتار صحیح مسئولان با مردم و مسائل و مشکلات دستگاه های ادرای مطالبی ایراد کردند. در پایان این سمینار قطعنامه‌ای در پنج ماده قرائت شد که در بخشی از آن انتخاب آیت‌الله العظمی منتظری بعنوان جانشین مقام رهبری، حمایت‌از جبهه‌هاتا پیروزی نهائی، تقدیر از مردم حزب‌الله استان در رابطه با اعزام کاروان راهیان کربلا به جبهه‌ها، موضع دولت جمهوری اسلامی در قبال کاهش قیمتهای نفت وتکمیل کادر قضائی استان مورد تایید وتاکید قرار گرفته است.

۲۳۴ دستگاه تراکتور به کشاورزان سیستان و بلوچستان واگذار شد

زاهدان ـ خبرنگار اطلاعات: طی سال‌جاری ۲۳٤ دستگاه تراکتور بین ۸۰۰ تن از کشاورزان سیستان و بلوچستان توزیع شد.

سرپرست بنگاه توسعه ماشینهای کشاورزی سیستان‌و بلوچستان در گفتگوئی با اطلاعات ضمن اعلام این خبر یادآور شد: از این تعداد تراکتور ۲۷ دستگاه آن ازطریق نمایندگی کارخانه تراکتورسازی تبریزبین کشاورزان توزیع گردیده است.

وی همچنین افزود: بمنظور حمایت وترغیب کشاورزان جهت افزایش تولید و نیل به خودکفائی ۹۲۷ دستگاه ادوات کشاورزی شامل گاوآهن، دیسک، تیغه، تریلی، کمباین و موتور پمپ بین کشاورزان‌در سطح استان‌توزیع شده است.

وی در خاتمه با اشاره به اینکه به‌میزان ۱۰۹ میلیون و۵۱۶ هزار ریال لوازم‌یدکی ماشین‌آلات کشاورزی ازطریق ۸عامل فروش در سیستان وبلوچستان‌به کشاورزان‌واگذار شده است، انجام ۲۲۷ فقره سرویس ماشین آلات توسط اکیپهای سیار وثابت و واگذاری مقادیری لوازم یدکی ماشین‌آلات کشاورزی بصورت رایگان را از دیگر اقدامات بنگاه توسعه ماشینهای کشاورزی طی مدت مذکور ذکر کرد.